БҮГҮ ЧУРТТАРНЫҢ ПРОЛЕТАРИЙЛЕРИ, КАТТЫЖЫҢДАР!

ШЫН

СЭКП Тыва обкомунуң, Тыва АССР-ниң Дээди Совединиң болгаш Министрлер Чөвүлелиниң органы

1925 чылда үндезилеттинген

1967 ч. АПРЕЛЬ 1 СУББОТА № 77 (6714).

Өртээ 2 көп.

Чехословакияның Коммунистиг партиязының ТК-зының секретары эш В. Коуцкийни эш Л. И. Брежневтиң хүлээп алганы

Совет Эвилелиниң Коммунистиг партиязының Төп Комитединиң чааганың бүгаар Чехословакияның Коммунистиг партиязының Төп Комитединиң секретары эш В. Коуцкий март 28-тен эгелээш Москвага найыралдың аян-чоруун кылып чораан.

СЭКП-ниң болгаш ЧКП-ниң аразына найыралчы харылзааларны хөгжүдериниң айтырыгларының талазы-биле эш В. Коуцкий аян-чоруунуң үезинде СЭКП ТК-га беседа кылган.

СЭКП ТК-ның Чиргине секретары эш Л. И. Брежнев март 29-та эш В. Коуцкийни хүлээп алган бөлгаш өзүң-биле чылыг, найыралчы байдалга беседа кылган. Ол беседага СЭКП ТК-ның секретары эш Ю. В. Андропов киришкен.

ЧКП ТК-ның секретары эш В. Коуцкий март 30-да Прагаже чоруткан. (СЭТА).

ЮБИЛЕЙЛИГ ЧЫЛДА КИНО КӨРГҮЗҮҮ

Кино четкизи бистиң республикада калбаа-биле хөгжээн. Чонга кино көргүзүү эжиижээн болгаш ону өөрү талазы-биле сонуургал, негелде улгаткан. Чурттанчылардың суур бүргүү-ле киноустановкалыг апарган. Делгем экраннар мооң мурнунда чүгле Кызылга турган болза, ам олар районнар төптеринде болгаш көдээ суурларда көвүдээн. Чүгле бо чылдың эгезинден тура Тожунуң Тоора-Хем болгаш Адыр-Кежиг суурларының чурттанчылары кинону делгем экранга көрүп эгелээн. Чыл төнчүзүнге чедир Каа-Хеминиң Кек-Хаанка, Копту-Аксыга, Тожунуң Ийге база Бай-Тайганың Тээлиге, Барыын-Хемчиктиң Аянгатыга дээш шупту 15 көдээ суурларда киноустановкаларга делгем экранны тургузар.

Юбилейлиг бо чылдың баштайгы айларындан тура-ла Таңды, Каа-Хем районнарның кинофикаторлары боттарынга салдынган планның онаалдаларны чедиишкинниг күүседип турар. Чадаананың кинотеатры республикада кинотеатрларның тиилекчизи болуп шыларап унген. Үстүнде адазының районнарның Балгазын, Владимировка, Бүрен-Бай-Хаак, Ильинка, Чөөн-Хемчиктиң Шеми суурларында киноустановкаларының ажылдаачылары боттарының кызымак ажылы-биле көрүүчүлериң эки үнелелин, хүндүтиелин чаалап алган.

Боттарының ажылының ёзулуг мастерлери болу берген киномеханиктер республикада хөй. Оларның дугайын, эки ажыл-ижин солуунарга, радиога мактап келгенин номчукчулар эки билир болгай.

Тываның киночеткилериниң ажылдаачылары Улуг Октябрьның 50 чыл болур оюнга бүгү улус-биле бир дөмей, чаа-чаа чедиишкиннерлиг ужуражыр, бо юбилейлиг чылда чонга кино көргүзүүн камгызындан артыш эжижидериниң улуг сорулгаларын, негелделерин күүседир дээш ажылдап турар.

Хоорайларда болгаш районнар төптеринде, ажылчын суурларда база колхоштар, совхоштар төптеринде чонга кино көргүзүү мооң мурнунда чылдарда турганындан үндезини-биле өскерлип, эжиижээн болза-даа, ажыл-агыйларның салбырларында чонга, эрес-маадырлыг ажылдап турар малчыннарга кино көргүзерин эжижидериниң айтырыы четпес шиитпирлеттинип турар. Ылаңгыя киногa малчыннарның негелдези хандыртынмайн келген. Эң хөй малдыг, хөй малчыннарлыг Тес-Хем, Өвүр, Эрзин, Бай-Тайга районнарның малчыннары кинону ай-айы-биле көрбейн баары хаая эвес. «Найырал» совхоштуң Улуг-Хем ол чарыында, «Улуг-Хая» совхоштуң Демир-Сугда, Эжиида, Сүт-Хөлдүң эң ырак одарларында малчыннарның чылчылы-биле кино көрбейн турарын мооң мурнунда чаңгыс эвес удаа чугаалажып, бо дугайында шүгүмүүлелдер болуп турза-даа, байдал эрги хевээр артпышаан.

Районнар бүргүзүнде көжүп чоруур автокино машиналары бар. Сүт-бараан фермаларын, хойжу бригадаларны дээш бүгү-ле малчыннарны кино-биле хандырар дөрт харыысалгалыг хүлээлгезин ол автокино машиналары дыка четпес күүседип турар. Оларның ажылын хынап хайгаарааарын, холга ап удуртурун партия, совет, профэвилел органнары болгаш эске-даа удуртур органнар четпес боттандырып, оларже кичёнгей салырын көшкаткан.

Кинону чонга көргүзериниң эки шынарын база ооң кижизидиичи ужур-дузалыын бодавайн, чүгле көрүүчүлериниң санын болгаш аяша чыылдазын көвүдедириниң планын күүседирин бодаар чорутар бар. Чөөн-Хемчиктиң кинофикаторлары чонга кино көргүзериниң планныг онаалдаларын үргүлчү ажыр күүседип, мурнакчы деп санадып турза-даа, ол районнуң чамдык суурларының чонунга кинону багай шынарлыг көргүзүп турар. Чижээ, Хөндергей суурда киноустановка фильмнерни багай шынарлыг үндүрүп, көргүзүг үезинде үрелиишкиннер болу бээрииден бир сеанс чамдыкта 4 шак чедир үргүлчүлээриниң дугайында номчукчуларның чагаалары редакцияга келген.

Янзы-бүрү темаларга хамаарышкан документалдыг фильмнерни, кинохроникаларны чонга, ылаңгыя көдээниң ажыл-ишчилерине көргүзери чедип алдынмаан. Ынчангаш олче улуг кичээнгейни салырын амыдырал, шаг-үе боду-ла негеп келген.

Делегейде бир дугаарында-ла тургустунган Совет социалистиг күрүнениң амыдыралынга болган үттүндүрбас болуушкуннарны көргүскен ээ эки совет кинофильмнерниң фестивальдарын, неделяларын чорудары бистиң Төрээн чуртувустуң бүгү-ле республикаларында, крайларында, областарында, национал округтарында хайныкаан.

Шөриг-патриоттуг фильмнерниң «Тиилекчилер» деп темалыг көргүзүү бо чылдың февральда Кызылдың «Найырал» кинотеатрынга эки, солун эртикен. Совет күрүнениң болгаш Коммунистиг партияның тургузукчузу, баштыңчызы В. И. Ленинге турасказаткан кинофильмнер көргүзүү бо чылдың апрельде «Диригнерден дириг» деп темага эртер. Октябрь революциязының белеткелиниң үелерин болгаш ооң чайынналчан тиилелгезин көргүскен кинофильмнерниң көргүзүү сентябрь-ноябрь айларда «Делегейни силгипкен хүннер дугайында» деп ат-биле болуур. «Оларның чурттаалгазы—эрес чорук» деп темалыг көргүзүгге (июнь-август айларда) Совет күрүнениң болгаш партияның алдар-сураглыг кайгамчын ажылдаачыларына турасказаткан кинофильмнерни көргүзер. Июнь-август айларда болуур «Чаа делегейниң кижизин алдаржыттым» деп темага коммунизмни тургузуп турар совет улусна турасказаткан кинофильмнерни көргүзер. Ол ышкаш ооң-даа өске фестивальдар, кино неделялар болуур. Бо темаларга мооң мурнунда үнгүлээн база ам үнер уран чечен болгаш документалдыг фильмнерни, кинохроникаларны көргүзер.

Үстүнде адаттынган тематиктиг көргүзүүлерни эки шынарлыг, солун кылдыр эрттирип, олче улам-на хөй көрүнчүлерни хаара тудары республиканың кинофикаторларындан хамаарыжыр. Ынчангаш улуг организакчы ажылдарны, шыңгыы белеткелдерни чорудары оларның мурнунда чугула сорулгалар кылдыр салдынган.

Совет эрге-чагырганың 50 чылының юбилейинге чедиишкинниг ужуражыр, чонга кино көргүзүүн бүгү талазы-биле эжиижидер, ылаңгыя малчыннарның негелдезин хандырар дээш, социалистиг чарышты киномехаништерниң, бригадаларның аразынга күштелдирер. Октябрьның 50 чылынга турасказаткан тематиктиг көргүзүүлер үезинде бо үстүнде темаларга хамаарышкан уран чечен болгаш документалдыг фильмнерни пропагандылаарынче, ооң чарлалдарын кәрүкчү бүргүзүнге чедиреринче онза кичээнгейни салырын организакчы ажылдың кезии кылдыр көөр херек.

Тыва АССР-ниң Дээди Совединиң ийиги чыыжының бирги сессиязы

ЧАРЫШТЫ ТОДАРГАЙ УДУРТУР

Тываның ажылчы чоннарының Октябрьның социалистиг Улуг революциязының 50 чылынга алдаржыткан социалистиг хүлээлгелериниң күүселдезиниң дугайында СЭКП обкомунуң ийиги секретары депутат **В. Н. Филлипповтуң** илеткелиниң талазы-биле сессияга калбак санал-оналдар солчулгазы болган. Санал берген депутаттар болгаш өске-даа эштер боттарының районнарында болгаш ажыл-агыйларында, бүдүрүлгелеринде база аабан организацияларында юбилейге үткүштүр алган социалистиг хүлээлгелериниң канчаар күүсеттинип турарын, ону организастап турарында четпестерни тодаргай илередип, сөглээн сеске ээ болуп, алган хүлээлгени чедиишкинниг күүседирде чүүү кылза экил дээрлериниң дүтайым хайныккан сагыш сеткил-биле чугаалап турган.

Бир дугаарында Хову-Аксының барыын талакы сонгулда округундан депутат эш Түмен-Хөө сес алган. Таңды сынының эдектеринде тургустунуп турар «Тыва кобальт» комбинат келир үеде бистиң республиканың база бир улуг үлетпүрлүг чери болу бээр. Партияның XXIII съездизинге хүлээп алдынган беш чыл планының Директиваларында үк комбинат ажыглалга кирген турар дугайын тодаргайлап айыткан. Ынчангаш бо хүннерде ол тудугже улуг кичээнгей салдынып, эвээш эвес капитал салыышкынын шингээдип алыры негеттинип турар. Комбинатның коллективи Улуг Октябрьның 50 чыл оюнга чедиишкинниг ужуражыр дээш бедиткен хүлээлгени алгаш, ажыллап турарын депутат онзалап демдеглээн. Бо чылдың баштайгы айларының планын Хову-Аксының тудугжулары багай эвес күүсеткен. Казымал байлактың составын шинчилээр талазы-биле ажыл уламчылавышаан.

Эки көргүзүглер-биле кады ажыл-агыйда четпестер барын эш Түмен-Хөө бодунуң саналынга база демдеглээн. Эң ылангыя тудуг материалдарын камнаар чорук ам-даа кончут куду деңнелде болуп турар. Чамдык таварыылгаларда социалистиг чарышты чарлаарын чарлап алган, ооң түнелин бүгү-ниитиге чогуур үе шаанда чедирбес чоруктар база бар. Ажылчын суурда амыдырал хандырылга комбинады чонның негелдезин долууу-биле хандырып шыдавайн турарын болгаш ону эжижидерин депутат саналынга киирген.

Тываның эң ыраккы будуну—Тожунуң чурттакчылары беш чылдың ийиги чылын бедик көдүрлүүшкүнүүр эгелээнин район Совединиң күүсекчи комитединиң даргазы депутат эш **Тамдын-оол** (Ырбанның сонгулда округу) демдеглеп чугаалаан. Районнуң ажыл-ишчилери салдынган сорулгаларны күүседиринче бүгү күжүн моөнээн. Ооң түнелинде чамдык ажыл-агый черлери эвээш эвес чедиишкиннерни чаалап алган. Чижээ, Ырбанның ыяш белеткээр пунктузу бо чылдың ийи айларында пландан ажыр 2 муң кубометр тудуг материалдарын белеткээн. Ол-ла черниң тудугжулары 160 үргүлээ өөренир школаның тудугун база дүрген темпилиг чорудуп турар.

Тожужулар өлүк тываның талазы-биле республикада мурнакчыларның бирээзи дээрзин депутат саналынга чугаалаан, бо чылын аңнаар ажыл-агый чери бирги кварталда күрүнеге өлүк дужаар планын 173 хуу күүсеткенин илеткээн. Бо чылын кыштаглаашкын организастыг эрткенинден мал ажылынын продукциязы—сүт болгаш эттиг күрүнеге садарының квартал планын хуусаа бетинде күүсеткен.

Каа-Хем районда «Коммунизмче орук» артельдиң даргазы, Федоровканың сонгулда округундан депутат эш **Моргуш** колхозтуларның күш-ажыл-чы үлүүнге хамаарышкан сөстер болгаш фактылар-биле саналын эгелээн. Юбилейлиг чылда Төрээн чуртка хөй эттиг, сүттүг, дүктүг, тараанны болгаш көдээ ажыл-агыйның өске-даа продукцияларын дужаарын көдээниң ажыл-ишчилериниң күзээри билдингир. Ону коллективтиң кежигүннери херек кырында боттандырып турары кымга-даа улуг өөрүшкү дээрзин эш Моргуш демдеглээн. 1967 чылдың баштайгы үш айларының эът болгаш сүт садар планы ажыр күүсеттинген.

Колхозтуң төөрүнде чаа клубтуң тудуу доостур четкен, май айда ол ажыглалга кирер. Тудуг ажылынче колхоз дектаамал кичээнгейни салып, 200 инек кирер кажаа болгаш ол хире бызаа кирер кажааны тудары планнаттынган. Октябрьның 50 чылынга тураскаатказын чарыш калбарганын, көдүрлүүшкүн хайныкканын, пландан ажыр бедиткен хүлээлгелериниң алдынганын депутат медеглээн.

(Уланчызы 2-ги арында).

ЧУРУКТА: Тыва АССР-ниң Дээди Совединиң сессиязының киржикчилери. Солагай талаадан оң талаже Улуг-Хемден келген депутаттар М. С. Чаш-оол, К. Б. Толдуг-Зник, Б. М. Очур, Х. Д. Норбу, С. Т. Бөйду.

С. ФЕОКТИСТОВТУҢ фотозу.

Көк-тейжилерде

Бо совхоштуң ажыл-ишчилери Совет эрге-чагырганың 50 чылынга телептиг ужуражыр дээш ай, квартал санының планныг сорулгаларын чедиишкинниг күүседип турар. Ажыл-агыйның мал ажылдакчызары юбилейлиг чылдың баштайгы кварталында күрүнеге эът, сүт садарының планын февраль айда-ла, хуусаа бетинде күүсеткен. Ам бо продуктуларны ийиги кварталдың үлүүнге киирерин үргүлчүлеп турар. Мал ажылдакчыларындан дора эвес көргүзүгнерни юбилейлиг чылда чедип алырын тараажылар, механизаторлар сорулдаан.

Совхоштуң кол агроному Аверьян Иванович Глазыриниин бистиң корреспондентивиске дыннатканындан алырга, «Саратовская 29» деп кызыл-тастың 500 тонна үрезинни чажар шынарынга чедир арыглаттынган, хоранваттынган. Ам үезе чингетараа үрезинниин арыглаашкыны база дооступ турар.

— Часкы тарылганы эң кыска агротехниктиг хуусааларда, шынарлыг чорударының бир кол аргазы болза, орта киржир бүгү техниканы баш бурунгаар белен болдурары болгаш кымның канчыг трактөрга ажылдаарын тодарадып тургаш, механизатор кадрларны четчелеп алыры болдур — деп, агроном чугаалаан.

Бөгүн, даарта ховуларже үнүптерининге 28 трактор, 15 сеялка белен. Олар түс-түс агрегаттарда үстүнген. Ажыл-агыйда хову турлагларының белеткели база организастыг эгелээн болгаш бо ажыл колдуунда дооступ турар. Бригадир эш Радзинге баштаткан механизаторлар № 1 трактор-хову бригадазының турлаанда чурттаага бажыңнарын чугайлаан, дозулап каан. Белен техниканың хөй кезии онаашкан бригадалар төптеринде чедиртинген. Ажыл ам-даа организастыг үргүлчүлеп турар.

ХУУСААЗЫНДАН ЭРТЕ

«Тыва даг-дүгү» комбинаттың рудничинде ажылдап турар даг-дүгү холуксаалыг руда тывар бригадалар Улуг Октябрьның бемен чыл оюнга алдар болдурган социалистиг чарышка кириишкеш, руда тыварының даазлагзын амыр күүседип келгеннер.

Ылаңгыя эш Оюмаа Дүдүй-оолга удурткан забойщиктер бригадазы март айда 25640 кг даг-дүгү холуксаалыг руда тывар даазлагзын 26751 кг кылдыр хуусаазының бетинде күүсеткен. Бригада кежигүннери эштер Саая Белек, Ховалыг Демир-оол, Монгуш Демир-оол олар күш-ажылга төргиидеп, хүн нормазын бүдүн чартык катап ажыр күүседип турарлар.

Часкы ажылдарның бүдүүзүнде

Таңды районнуң калбак-делгем ховулары ам-даа хар-биле шугланмышаан, ынчалзажок бо тараалаң черниң ажыл-агыйлары часкы хову ажылдарынга шыгыы белеткелдиг чорудуп турар. Республиканың Көдээ ажыл-агый министерствозунуң болгаш районнуң көдээ ажыл-агый эргелелиниң тускай каттышкан комиссиязы колхоштар, совхоштарның часкы хову ажылынга белениң хынаан. Беш чылдың ийиги чылының бо үгүлө кампаниязынга ажыл-агыйларның хөй кезии, ылаңгыя «Революциянын чалбыжы» колхоз, «Россия», «Межегей» совхоштар эки белеткенген.

Ооң-биле чергелештир чамдык ажыл-агыйлар, чижээзээрге, «Коммунизмниң херели» колхоз тракторлар септелгезин ам-даа дооспаан. Ол ажыг трактор ажылга үнеринге белен эвес. Хову турлагларын септеп кирбээн. Үрезинни чажар шынарынга чедир арыглаваан.

Комиссияның илереткен четпестерин чоокку каш хонуктарда чайлаткан турарын, механизаторларның Бай-Хаакка болур чөвүлел хураалынга чедир бүгү белеткелди бүрүн доозарын ажыл-агыйларга хүлээндирген.

Улуг Октябрьга алдар кылдыр

Сөзүү ажыл-херек-биле карышпаан

«Тыва даг-дүгү» комбинаттың эштер А. Широв, А. Сафронов оларга удурткан бызаңчылар болгаш бетонщиктер бригадалары юбилейлиг чылда автомастерскаяны, арыглал дериглегерин, беш дугаар насос станциязын болгаш кургаг руда складын зде дериир, амыглалга киирер деп хүлээлгелерни алганнар. Тудугжуларның сөзүү ажыл-херек-биле карышпайн турар. Автомастерскаяның көрпүзүн январьда тудуп дооскан, а кургаг руда складын зде дериирин апрель 15-ке чедир дооскан турар. Бо хүннерде ында бүгү ныыза чогуур тудуг ажылдарын доозуп турар. Александр Шировтуң бригадазы 720 дөрбелчин метр хананы аглоцемент плиталар-биле шыпкан. Ол ышкаш ук ханаларны шпагат-биле чыылаан. Коллективтиң кежигүннери 24 дөрбелчин метр ийленчек хананы штукатуралаарын, 64 дөрбелчин метр соңгаларны шилдээрин доосканнар. Ол ышкаш, демир конструкцияларны, соңга, хаалгаларны будуурун база дооскан.

Александр Сафроновтуң бригадазы база эки ажылдап турар. Ылаңгыя ажылчыннар Иван Савченко, Саая Даваа, Михаил Дудов, Виктор Шевелев олар күш-ажылга шылгарап, үлегерни көргүзүп турарлар.

Шынарын экижиткен

Кызылдың хлеб заводу ниити продукция будүрүп үндүрериниң квартал планыч хуусаазының бетинде күүсеткен. Чарыштың мурнуку одуруунда булочка болгаш кондитер кылыглары белеткээр цехтер чоруп турар. Кызылдың кондитержилери коммунистиг күш-ажылдың коллективи деп бедик атты ам үш чыл улаштыр эдилээн. А булочка кылыр цехтиң ажылчыннары ол бедик ат дээш демиселди чорудуп турар.

Кондитер цеги чыл келген тудум-на продукцияның шынарын бедидип, ооң ассортиментизин улгаттырып турар. Бир эвес кондитер цеги 1962 чылда он тос аттыг янзы-бүрү кылыгларны будүрүп үндүрүп турган болза, ам үжен тос аттыг кылыгларны үндүрүп турар апаргган.

Хлеб заводунуң бүгү бригадалары ай даалгазын үргүлчү ажыр күүседиринге чаңчыккан. Күш-ажылдың шалыпчыларынга будүрүлгениң хоочун кижилери эштер Зименина, Золотухина, Блинова, Голышева, Сантьева олар хамааржырлар.

Юбилейге тураскаатказын

Аас-кежиктиң, тайбыңның, хостуг эргениң, кайгамчык эки үениң тугу болган Улуг Октябрьның 50 чыл оюнуң байырлалы үүн келген тудумна чоошулап орар. Совет кижи бүрүзү кандыг-даа ажылды кылып турган, бодунуң күш-ажылчы чаагай чедиишкиннерин ол байырлалга тураскаадыр.

Бай-Тайга районнуң ажыл-ишчилери ол алдарлыг юбилейге боттарының белээн база сөңнээр. «Нара-Хөл» колхоштуң мал ажылдакчылары бирги кварталда күрүнеге эът садарының планын ажырган. «Мурнакчының» ишчилери база-ла олардан чыда калбаан. «Тээли» совхоштуң ишчилери күрүнеге 22 тонна эът садар тургаш, 26 тоннаны берген. Район ниитизи-биле бирги кварталда сүт дужаарының планын 100,2 хуу күүсеткен.

Саван сөөртүлгези

Бии-Хем районнуң «Кызыл тараачын» колхозунуң кадарчылары болгаш саанчылары малдың продуктулуг чоруун кудулатпас дээш ыызымаккай ажылдап турарлар. Оларның ажылынга бистер, саван сөөртүкчүдери боттарывыстың үлүүвүстү киришкирип турар бис.

Эрткен чылын эки болган дүжүттүң саванын кыштадыр бода мал фермаларынче сөөртүп келген бис. Фермаларга саван үзүктелдирбес дээш хат-шүүрганныгза хүннерде ажыдывысты үргүлчүлеп келдивис. Сиген чүлүрер тускай тракторнуң башкарыкчызы Григорий Астафьевтиң шалыпкын ажылын чүдүрүкчүлер мактап чугаалажып турарлар. Хүннүң ажыл нормазын үргүлчү 110—120 хуу ажыр күүседип турар бис.

Часкы хову ажылдары чоокшулааны-биле чергелештир тараа шелеринде арткан саванны шупту-зун фермаларже сөөртүрүн артель баштаар чери биске дааскан. Ону күүседир дээш кызып ажылдаар бис. Чүге дээрге тараа шөлүнде арткан саван часкы тарылга ажылдарынга саат ужураштырар болгай.

И. ЩЕГОЛЕВ, чүдүрүкчү.

УЛУГ ТӨРЭЭН ЧУРТУВУСТА

Күш-ажылчы рапорттар

Үлетпүр будүрүлгезиниң ниити хемчээлиниң болгаш продукциянын эң чугула дыка хөй хевирлерин будүрүп үндүрериниң талазы-биле бирги кварталдың планын Россия Федерациязының үлетпүрүнүң ажылдакчылары хуусаа бетинде күүсеткен.

Эрткен чылдың бирги кварталынга деңнээрге РСФСР-ниң үлетпүрү ниити продукциязын барык 10 хуу көвүдеткен.

* * *

Улуг Октябрьның 50 чылынга төлептиг ужуражыр дээш чарышты калбартып тургаш, Москваның үлетпүр будүрүлгелериниң коллективтери бирги кварталдың планын хуусаа бетинде, март 30-де күүседипкен. Дыка хөй продукциязын кварталдың планындан ажыр будүргеп. Күш-ажылдың будүрүмчүлүүн өстүрериниң теп-телериниң талазы-биле планныг онаалгалар болгаш социалистиг хүлээлгелер Москва үлетпүрүнге ажыр күүсеттингеп.

* * *

Ленинградтың болгаш Ленинград областың ажылчы чоннары үлетпүр будүрүлгезиниң ниити хемчээлиниң болгаш эң чугула кылыгларының хөй нуруузун будүрүп үндүрериниң талазы-биле бирги кварталдың планын хуусаа бетинде күүседип, пландан ажыр хөй продукциязын берип, күш-ажылдың будүрүмчүлүүн өстүрериниң онаалгазын ажыр күүсеткен.

* * *

РСФСР-ниң Ыяш ажыл-агый министерствозунуң ыяш белеткээр будүрүлгелери ниити продукциязын будүрер болгаш тудуг ыяжын сөөртүр талазы-биле квартал планын март 27-де күүсеткен.

Карель болгаш Татар автономнуг республикаларда, Хабаровск крайда, Архангель, Вологда, Иваново, Киров, Кострома, Курган, Новгород, Новосибирск, Оренбург, Пермь, Свердловск областтарда ыяш белеткээр будүрүлгелер тудуг ыяжын сөөртүрүүн квартал планын күүсеткен.

Совет эрге-чагырганың 50 чыл оюн төлептиг үтүүр дээш социалистиг чарыш будүрүлгелерде улам калбарып турар.

—✦—

СААНЧЫЛАРНЫҢ ШЫЛГАЛДАЛАРЫ

Эстониянын Тартуга болгаш Кохтла-Ярвее районнарында саанчылар мергежил бедидер куретарны дооскаш, экзаменнерни дужаап турар. Од экзаменнерге саанчыларның будүрүлге разрядын доктаадыр. Күш-ажылдың төлевири оортан хамаарыжыр.

Үш разрядты доктааткан Бирги разрядтың саанчыларының күш-ажылының төлевири разряд чок саанчыларга бодаарга 25 хуу, ийиги разрядтың — 15 хуу, үшкү разрядтың — 5 хуу бедик болуру көрдүнген Дээди категориянын теоретиктиг эки билиглерлиг болгаш ол билиглерни практикага билдиглиг ажылап турары дээш тыпсырындан аңгыда ажыл стажын база барымдаалаар: саанчы ук ажыл-агыйга үш чылдан эвээш эвес хуусаада ажылдаар үжүрүт.

СЭТА-ның корреспондентиниинге Эстониянын Көдээ ажыл-агый министерствозунуң дыннатканыбиле алырга, республиканың колхоштарының болгаш совхоштарының 10 муң чыгам саанчылары шылгалдага белеткелди эрткен.

Тыва АССР-ниң Дээди Совединиң ийиги чыыжының бирги сессиязы

ЧАРЫШТЫ ТОДАРГАЙ УДУРТУР

(Төнчүзү. Эгези 1-ги арында).

Дараазында сөстү Бии-Хем район-күүскомунуң даргазы депутат эш Дамчай (Билелигниң № 74 сонгулда округу) алган. Бии-Хеминиң девискээри тараалап болгаш мал-маганга таарымчалыг чер. Инда туруп турар ажыл-агыйларның экономиктиг байдалы чылдан чылче улам-на шыдал кирип олурар. Колхозчуларның материалдыг сонуургалын ооренип көөр чорук улустуң чүткүлүг ажылдаарынга база илигни берип турар. «Кызыл тараачын» колхозта чүс хойдан ортумаа-биле чүс ажыг хураганны ап турар малчыннарның саны эвээш эвес.

Бии-хемчилер бо ажыл-агый чылын шалыкшын эгелээн. Сүт болгаш эът садарының квартал планын ажыр күүсеткен. Ынчалза-даа сүт саалдазы илаңгыя «Өөк» совхозта кудулап турары дүвүреңниг айтырыг.

Ада-чурттуң дайынынга баргаш мадырлыы-биле өлген чаңгыс чер чурттуг дайынчыларынга тураскаадыр тургузарынга ажыглаар хөреңги чыылдазы районда илеткейлиг чорун турар.

Өвүрүнүң партия райкомунуң бирги секретары депутат эш Шулуу (Дус-Дагның сонгулда округу) бодунуң чугаазын база-ла бо хүннерниң күш-ажылчы көргүзүглери-биле эгелээн. Район ниитизи-биле кыштаглаашкынга эки белеткенген турган. Ынчангаш малдың хоразар чоруу бо чылын дыка кызырыгаан. Боттарының социалистиг хүлөөлгезин «Кызыл тук» колхозтуң кежигүннери эки күүседип келген. Маңаа малчыннар улуг улуун киргенин санап берген депутат онзалап айыткан. Ол ажыл-агый сүттү, эътти күрүнеге садарының квартал планын чогуур хуусаазының бетинде дооскан. Колхозтуң малчыннары Ооржак Чамбыл, Ооржак Баян, Саая Михит-Доржу база «Торгалыг» совхозтуң малчыннары Донгак Анай-оол, Буулар Санчат-оол бо чылын чүс хойдан ортумаа-биле чүс хураганны алганнар.

Районнуң школаларында, уруглар албан черлеринде келир чылдың одалга материалдарының белеткели шалыкшын байдалда чорун турар. Өвүрүүлер кодээ ажыл-агый продукциязын күрүнеге садар планын октябрь 10-да шуут доозарын хүлөөнип алган.

Ындыг болзажок районда ам-даа хой-айтырыглар дарый хемчеглерни алырын манап турарын депутат саналынга киирген. Чижээлээргө, часкы тарылгага техника септелгези аажок кошкак чорун келген. Оон аңгыда колхозтарда суг дажыр машиналар көңгүс чедишпес. Хандагайты суурда амыдырал хандырылга комбинадының бажыңын ийи чыл үлэй тудуп келген-даа болза, бөгүнге чедир ажылалга киирип шыдавайн турары черле чөптүг эвес.

— Часкы тарылгага белеткел бистиң районда эки организастаттынган — деп, Барыын-Хемчик районнуң күүсекчи комитединиң даргазы эш **Амырбит** саналын эгелээн. Бо чорук юбилейлиг чылда бедик дүжүттү ажаап алырының бир үндезини болур. Амгы үеде хову турлаглары бүрүн белеткеттинген. Үрезин база арыгластынган. Бо хүннерде районнуң чамдык ажыл-агыйлары шык базырышкынынче кирипкен.

«Тыва даг-дүгү» комбинат, Ак-Довуракның хлеб заводу планның онзалгаларны чедишкинниг күүсехип, мурнакчыларның одуруунда чорун турарын эш Амырбит демдеглээн.

Индирде Эрзинниң партия райкомунуң бирги секретары депутат эш **Биче** (Нарынның сонгулда округу). Ол чугаазынга районнуң сөөлгү чылдарда чедип алган чедишкиннерин демдеглээш, мурнакчыларны азап, оларның көргүзүглери-биле сессияга олурганнарны таныштырган. Районнуң ажыл-ишчилери, бүгү совет кижилер-биле бир демей, Октябрьның алдарлыг байырлалын чаа-чаа чедишкиннерлиг үткүүру чугаажок дел эш Биче бүзүреткен.

Барыын-Хемчик районнуң «Барлык» совхозтуң трактор-хову бригадазының бригадири депутат эш **Онгай-оол** (Хөнделең сонгулда округу) бодунуң саналын Бижиктиг-Хая салбырында часкы тарылга кампаниязынга хамаарышкан айтырыглардан эгелээн. Инда хову турлаглары чоргуур үезинде бүрүнү-биле белеткеттинген. Тракторлар септелгези база багай эвес чоруттунган. Бедик дүжүт алырының бир чугула негелдези сунгарылга деп чүвени билгеш, ол ажылга 130 кижини хаара туткан болгаш олардан чеди звенону тургускан. План өзугаар үш муң ажыг гектар черни сунгарары көрүнген. Совхозтуң дирекция чери сунгатчыларны түскай идик-хеп аймаазиниле ам-даа чедир хандырып шыдаваның бригадир шүгүмчүлээн.

Юбилейлиг чылдың чазагай дүжүдүн алыр дээш механизаторлар бедиткен хүлөөлгелерин алган болгаш бо хүннерде ховударже үнүп, шык базырыышкынын эгелеп киирипкен.

Үстүнде адаан депутаттардан аңгыда СЭКП-ниң Бай-Тайга райкомунуң бирги секретары депутат эш **Кызыл-оол** (Бай-Тал округу), Ишкин эмнелгезиниң эмчизи депутат эш **Ондар** (Кызыл-Тайга округу) олар база санал бергеннер.

Сессия чугаалашкан айтырыг талазы-биле түскай шиитпирни хүлөөп алган.

ШИИТПИРЛЕР КҮҮСЕЛДЕЗИНИҢ ДУГАЙЫНДА

СЭКП-ниң Каа-Хем райкомунуң пленумундан

Сөөлгү ийи чылдарның иштинде СЭКП ТК-ның март болгаш май Пленумнарының шиитпирлерин амыдырал боттандырар даңгыраа болгаш санал берген эштер айыткан-дыр.

— СЭКП ТК-ның март Пленумунуң шиитпирлерин амыдырал боттандырар талазы-биле бистиң «Тиилелге» колхозтуң ажыл-ишчилери чамдык ажылдарны кылган. Юбилейлиг бо чылдың баштайгы кварталында күрүнеге эът, сүт садарының планын ийи дакпыр күүседип турар—деп, колхоз даргазы эш Евтушков бодунуң саналынга чугаалаан. — Бо хүннерде колхозтуң механизаторлары, бүгү тараажылары часкы хову ажылдарынга белеткелди барып-ла дооскан, а мал ажылдакчылары кыштаглаашкынны чедишкинниг доозар дээш күжениишкинниг ажылдап турар. Партийжи-политиктиг ажылды экижидер, колхозчуларның күш-ажылчы сагыыга-чурумун быжыглаар талазы-биле чамдык ажылдарны колхозтуң партия организациязы чоруткан.

Часкы, күскү кампаниялар үезинде ажылдаар кижилерге таарымчалыг байдалдарны тургузары эргежок чугула. Бистиң магазиннеривисте өлүшкүтә кедер резин идиктер, брезент тоннар болгаш өске-даа ажылчын хептер көзүлбес боор-дур. Бо дугайында садыг ажылдакчылары кичээнгей салза чогуур дээрзин санал берген эштер негээн.

— Бистиң колхозтуң кежигүннери эрткен ажыл-агый чылында эът, сүт болгаш дүк, тараа будүрелиниң чыл планын ажыр күүсеткен. Бо алдарлыг чылдың бирги кварталында күрүнеге эът, сүт садарының планын бот-үнезин чингедирин ам-даа чедип албайн турарывыс четпес. Оон ында колхозчулар ортузунга культура-массалыг, кижизидилгелиг ажылдарны партия организациязы план өзугаар чорудуп турар. Бо хүннерде кол кичээнгейни часкы хову ажылдарынга белеткелдерже углаан бис. Техника беден кылдыр септеттинген, шелдерже өдек соорттулгезин үргүлүлеп турар—деп, «Коммунизмче орук» колхозтуң даргазы, Тыва АССР-ниң Дээди Совединиң депутады эш Моргун райком пленумунга медеглээн.

Индирге «Совет Тыва» совхозтуң директору эш Түтер үнүп келген: — Часкы хову ажылдарын бедик агротехниктиг деңнелге эрттирер дээш чогуур хемчеглерни ажылдап кылган бис. Бо совхозта чоннуң, ылаңгыя малчыннарның культурлуг амыдыралын, материалдыг чазагай чорууң кодурер талазы-биле чамдык чүүлдер кылдыңган. Барык малчын бүрүзүнде радиоприёмник бар, а чамдыктары телевизорларлыг. Совхоз колдуунда мал семиртилгезинин ажыл-агыйы болгай. Ынчангаш мал ажылдакчыларын күрүнеге шынарлыг эътти будүрүп, бөөр дээш күжениишкинниг ажылдап турар. Часкы хову ажылдарынга белеткелдер эки чоруттунган. Кол культура болур кызыл-тас үрезинин шуптузун орнаш, арыглап урган бис. 1200 га шолге минералдыг чемчиндилгелерни төп турар, а СЭКП ТК-ның май Пленумунуң шиитпирлерине дүүшүүр сунгаттыг черлерни ажыглалга киирер түскай звеноларны тургускан. Совхоз Баян-Бөл ховузунуң дөрт чүс ажыг га черни сунгарып турган, аңаа мал чеми культураларны тарыыр деп турар—деп, оратор чугаалаан.

Беш чылдың ийиги чылының часкы тарылгазы чоокшулап келген. Аңаа белеткел районда ниитизи-биле кошкак дээрзин хыналда комиссиязы илереткен. Септелгеге кирген 220 тракторларның бежен үжүн комиссия хүлөөп албаан. Чамдык ажыл-агый-ларда үрезинин чогуур чажар шынарынга чедир арыглаваан, ылаңгыя 2500 тонна үрезинниң шынары багай болган.

Тараажылар, механизаторлар ортузунда партийжи-политиктиг ажыл кошкак дээрзин пленумга санал берген эштер шүгүмчүлээн. 393 механизатор кадрларның иштинде чүгле он беш кижи партия кежигүнү болуп турар. Механизаторлар болгаш инженер-техниктиг кадрлар ортузунга политиктиг кижизидилге ажылын күштелдирерин, калбак чоннуң ортузунга агитация ажылын экижидерин партия өге организацияларындан райкомнуң пленуму негээн.

СЭКП ТК-ның март болгаш май Пленумнарының шиитпирлерин амыдырал боттандырар талазы-биле чедир кылдыңмайн турар чүүлдерни айытпышаан, районнуң коммунистериниң, Советтерниң болгаш комсомол, профэвилел организацияларының бүгү күжүн ол Пленумнарның шиитпирлерин амыдырал боттандырарынче ам-даа эки мобилизастаарын партия райкомунуң бюрозунга пленум хүлөөткен.

Д. ЕНДАН.

«Тыва даг-дүгү» комбинаттың ажылчыннары болгаш инженер-техниктиг ажылдакчылары 50 чылга холбаштыр алган бедиткен хүлөөлгелерин күүседир дээш күжениишкинниг ажылдап турарлар. Комбинатта эш Туровецке удуртқан забойщиктер бригадазы бирги кварталдың планын ажыр күүсеткен. Бригада кежигүннеринден эш М. Онгай-оол эки көргүзүглерлиг болган. Ээлчегде 110 кг даг-дүгүн чыып тургаш, үргүлчү 140—150 килограммны чыып турар.

ЧУРУКТА: М. Онгай-оолдун ажылдап турары.

В. АНАНИННИҢ фотозу.

ЧАА НЕГЕЛДЕ ЁЗУГААР

Хову-Аксында «Тыва кобальт» комбинаттың руда турнуктуруп шуудар корпузунуң тудуу эгелээнден бээр ийи чыл четкен. Баштай маңаа ажыл коскузу-биле шуудаан турган. Эрткен чылдың төнчүзүнге чедир корпустуң хөй кезиниң фундаментизин бетоннап дооскан. Харын тудугнуң көд кезээнде бетон баганалар-даа тургускаваан. Бо бүгүнү будүреринге эш Мөңгете удуртқан тудугжулар бригадазының кежигүннери улуг салыышкынын киирип, күзел-соруктуг-даа ажылдап турганнар. Бетон ажылдары доостуру билек эрткен чылдың төнчүзүнде ук бригадаңы кол корпусче түр шилчиткен турган. Оон бээр мынчага чедир бо тудугда чаңгыс борбак кадаг-даа, чаңгыс хүүрек бетон-даа салдынмайн, тудуг ара хагдынган. Херектиң ужуру чүдел? Борта харыы мырынай болбүүн. Мында ажыл төнген бе дээрге, тудугнуң фундаментизи безин доозулбаан-на болгай. Смета төнген бе азы ажылчын күжү чедишпейн барган бе дээрге, смета чаа ажыттынган, ажылчын күжү «Тыва кобальт» тудугда бүрүн четчип турар. Харын ажыл фронтузу чедишпейн баргылаар.

Бо корпустуң турар чери халаглыг кадыг черге тургустунуп турар чүве болганда, орта тавак оңгарының ажылдарын хол-биле кылырга хөй күш үнер болгаш чарыгдалдыг болуп турарын өөренгеш, тудут эргелели арткан 5000 кубометр чер ажылдарын техника күжү-биле кылып бээрин «Тыва тудуг» трестиниң № 14 механизация эргелиниң болгаш «Союзвзрывпромнуң» Хову-Аксында участоктары-биле 1965 чылдың декабрь 1-де-ле керээ чаргаш, акшазын төлеп берген. Ынчангаш бо улуг хемчээлдиг ажылдың күүселдезин четтикпейн манап эгелээн. Оон бээр чыл артылган. Керээ чарып алган организациялар чагыкчының негээн хуусааларын янзы-бүрү чылдагааннар-биле чылдырып келгенинин түннелиннде тудугжуларның орта ажыл фронтузу үстүп, маңаар ужурга таварышкан. Тудугнуң хагдынган чиидагааны мында бооп турар. Демги 5000 кубометр чер ажылдарының ам-даа 1500 кубометри күүсеттинмээн. Узуну 32 метр, дооразы 10 метр, а ханызы 3 метр турар, ийи турнуктурар бетон оңгарларның бирээзин бо организациялар дооскан болза-да, ону тудугжулар опалубказын тургузуп, бетоннаарынга белеткээр дээш чеде бээрге, ол ам-даа чедир ханыладыр кастынмаан болган. Ынчангаш оон база катап өскээр ажылдап чоруур ужурга таварышкан. Кераэлиг организациялар кол кераэлиг организацияны чүге мынчаар саададып турарый? Харын ужур Хову-Аксында механизация участогунуң удуртукчуларының болгаш «Союзвзрывпромнуң» чазыдырыкчы мастери эш А. Булгаков сугларның хүлөөлгенин күүседир дээш, күш-ажылдың будүрүкчүлүүн бедиреринче, техниканы чоп ажыглаарынче, күш-ажылды шын организастаарынче хүн бүрүнүң контролюн болгаш кичээнгейни кошкак үгландырганындан болган.

Мында адрези кирген организациялардың удуртукчуларындан кераэ ёзугаар турнуктурар шуудар корпустуң таваның чер ажылдарын катап доозуп бээрин тудугжулар негеп тур бис.

Д. ЧУЛЬДҮМ-ООЛ,
тудугжу.

Мөгөн-Бүренде

Мөгөн-Бүренниң агаар-бойдузу шырии, чамдыкта хар, частыг шуурган дириглип келгеш, каш хонук улажып туруп бээр. Кижиге-даа, малга-даа бергедээшкиннер таварышкылаар. Бо черде мал ажылдыг «Мөгөн-Бүрен» колхоз тургустунганындан бээр ур болбаан. Оон ажыл-ишчилери хой, ошку, сарлык болгаш чылгы малды өстүрүп турар. Хойжу бригадаларда ниитизи-биле 12500 ажыг төрүүр хой бар, ам 8500 хой олдапкан, хураганнары бүрүн доругуп турар. №1 хойжу бригаданың кадрчылары Васильев, Аракчаа, Халбарбаа, № 2 бригаданың хойжуур хынап, кадрчыларга арга-сүмени берип турар. Эштер М. Кажиир-оол, Х. Кара-оол, Х. Шойдак олар быжыглаан участоктарынга барып, аарыгларга удур хемчеглерни ап, малдың чаш төлүн ажаап доруктурарынга кадрчыларга улуг дузаны көргүзүп турарлар.

Совет эрге-чагырганың бежен чыл оюнга төлептиг ужуражыр, беш чылдың ийиги чылында колхозтуң күрүнеге эът, сүт, дүк дужаар планнарын күүседир аргалар бар.

У. КАРА-ООЛ.

Улуг Октябрьның 50 чыл оюн төлептиг үткүүрүнүк

ТЫВАНЫҢ КӨДӘӘ АЖЫЛ-АГЫЙЫНДА ООЛДАР, КЫСТАРГА «ШЕКПЭЭР» СОВХОЗТУҢ ДӨҢ-ТЕРЕЗИН САЛБЫРЫНЫҢ КОМСОМОЛЧУЛАРЫНЫҢ БОЛГАШ АНЫЯКТАРЫНЫҢ КЫЙГЫРЫЫ

Ооллар, кыстар! 1967 чыл бистиң чуртувуста өнзагай, юбилейлиг чыл. Ол—Совет күрүнениң бежен чыл оюн.

Бистер, Дөң-Терезин салбырының ооллар, кыстары Совет эрге-чагырганың 50 чыл оюн төлептиг үткүүр талазы-биле мурнувуска улуг соруглары салдывыс. Бүгү бодаллырывыс, чүткүлүвүс, ажылжиниве юбилейниң күш-ажылга, хөй-ниитиг амыдырал чаа-чаа тиилелгелер-биле үткүүрүнче үгленген.

Салбырда 100 аныяктар ажылдап турар. Оларның алдыны комсомолчулар. Бүгү ооллар, кыстар ажылдың эң харыысалгалыг алырларында хаара туттунган. Хову ажылында 47, мал ажылында 22 кижи, артканывыс совхоз будүрүлгезиниң янзы-бүрү ажылдарында ажылдап турар. Комсомолчуларның иштинде бүгүрүлгениң мурнакчылары эвээш эвес.

Аалдарывыстың болгаш авалырывыстың алдарлыг күш-ажылчы чагай чанчылдарын элербишаан, бар аргаларывысты санап көргеш, параазында социалистиг хүлөөлгени алдывыс:

Аныяк сакыанщиктериниң күжүбиле 5000 хураганны өстүрер, азы төрүүр чүс хойга онаалтыр 90 хураганны алыр.

200 гектар черниң дажын аштап, тарылгага ажыглаар.

Бо чылдың түжүлүнге хереглээр 500 тонна органиктиг чемиштилгелиг ховударже соорттур. Улуг-Бүлүүнүң сугларылга каназын ашташ, ол канал-биле тудуштурган 1000 гектар черни суггат-биле хандырар, сугларыкчыларның беш звенозун тургузар.

500 гектар сугтаттыг черге минералдыг чемиштилгелиг ажыглаш, ооң гектар санындан 20 центнер, а арткан 500 га шөлдүң бир гектарынга онаалтыр 15 центнер дүжүттү алыр.

Аныяк кукурузачыларның ийи звенозун тургузар. Букурузаны өлүртүрүнүң мурнакчы аргазын ажыглааш, 150 гектар черниң бир гектарындан-на 200—250 центнер ногаан массаны алыр.

Чүс сезен хааржактарлыг негаа өстүрер черни аныяктарның күжүбиле ажыглалга киирер. Негаа ажылынче 15 комсомолчуларны чорудар.

Салбыр төвүнге спорт шелүн тудар, чаагайжыглыга ажылынга идепкейлиг киржип бо чазын 150 ыяштарны олуртур.

Бодаа клубка национал болгаш хостуг хүреш талазы-биле секцияларны организастаар. Спорттуң янзы-бүрү хевирлериниң талазы-биле 35 разрядчыларны белеткээр.

Кадарчыларның культурлуг амыдыралының деңнелин бедидер дээш ийи чунар бажыңны, бир библиотеканы туткаш, оларны бо чылдың октябрь 1-де ажыглалга киирер. Улуг-Аданак ферязын радиожудурын шефке алыр.

Чайын мал кажаалары септээр тудугжулар бригадазын комсомолчулардан тургузар.

Аныяктарның иниити биличиин бедидер сорулга-биле салбырның бүгү аныяктарын иниити билиг школаларынче хаара тудар.

Алган хүлөөлгевис чиик эвес, ынчалза-даа ону аалдарлыы-биле күүседирин хүлөзидивис. Эргим эштер! Бистиң үлегеривисти эдерипче республиканың ооллар, кыстарын кыйгырдывыс.

(Кыйгырыгны «Шекпээр» совхозтуң Дөң-Терезин салбырында комсомолчуларның иниити хуралынга хүлөөп алган).

Тываның көдөө ажыл-агыйында ажылдап турар бүгү ооллар, кыстарга Барыын-Хемчик районнуң «Шекпээр» совхозунуң Дөң-Терезин салбырының комсомолчуларының болгаш аныяктарының бо кыйгырыын ВЛКСМ-ниң Тыва обкомунуң бюрозу деткээн.

Ук кыйгырыгны республикада бүгү комсомол эге организацияларынга чугаалаштырарын, ынчангаш Совет эрге-чагырганың 50 чыл оюнга төлептиг ужуражыр талазы-биле комсомол организациязы бүрүзү, аныяктарның коллективи бүрүзү бедиткен хүлөзилгелерни алган турарын организастаарын ВЛКСМ-ниң райкомнарынга, Кызыл хоорайкомунга болгаш комитеттеринге комсомол обкомунуң бюрозу сүмелээн.

Чарыштың чоруп турарын солуннарга, радиога болгаш телевиденнеге моон соңгаар үргүлчү чырыдар.

Тываның ооллар болгаш кыстары юбилейлиг 50 чылды күш-ажылдың, культураның чаа-чаа чедишкиннери-биле үтүүлүүнар!

Таңдыда «Революцияның чалбыыжы» колхоз ажыл-агый артелиниң механизаторлары юбилейниг чылдың тарылгазынга техника белеткелии районда бир дугаар дооскан. Септелгени тус-тус бригадалар аайы-биле, механизатор бүрүзү бодунуун боду кылыр кылдыр чоруткан. Ынчангаш хыналда үезинде чаңгыс-даа чедир кылдынмаан, азы үрей кылдынган чүүлдер илереввээн. Ам үеде олар белен техниканы бригадалар төптеринче чедирип турар.

ЧУРУКТА: септелгеге эки ажылдаан бөлүк механизаторлар.

В. МОЛЬБИНИҢ фотозу.

Хуучулар хуралынга

Кайы-даа магазинге киргеш, садыг ажылдакчы бүрүзү-биле чугаалажыр болза, калбак хереглел бараанналарынга чоннуң негелдези улам-на өзүп турарын илередир. Кижилер эки-ле чүвелерни—быжыг болгаш эптиг, хевири амгы үеге таарышкан, чараш, үзү бүрү амыдыралчы чүгүлә бараанналарны болганчок-ла айтыргылаар. Идик-хеп аймаанга, мебельдерге, телевизорларга негелде үзү бүрү көвүдеп турар.

Чоннуң садыг алыр аргазы бедип, эки шынарлыг бараанналарга негелдезинин улгадып турары — оларның акша-оруглагының, шыгжамарының оскенинге тодаргай хереч болур. Ол болза партия болгаш чазактың чон, совет кижилер дугайында ада ёзугуун сагыш салыышкынының ачызы. СЭКП Төп Комитединиң март, сентябрь Пленумнарының шиитпирлериниң амыдыралда боттанылгазы болур.

Организастыг удуртулганың кошкаандан, садыг ажылдакчыларынга негелде чогуудан чамгык черлерде улуг четпестер барын база айтыр херек. Моон чижээнге Таңды районнуң Балгазын сельпозунуң ажылын көргүүп болур. Кадрлар-биле ажыл багай, оон уламындан өре-самчыгдал барык магазин бүрүзүнде илереп турар. Мындыг магазиннерни чижекке айтып болур: Кызыл-Арыг — 2100, Каскал — 906, Марачёвка — 1570 рубль дугаралдыг болган.

Балгазын сельпозу эрткен чылын бараан саарылгазын ниитизи-биле күүсеткен болза-да, белеткелдер планын ыракта чедирбээн. Марачёвка, Каскал шыкаш магазиннерге бажың иштиниң херексели, кодээ чоңга чугула херектиг хеп аймаа, өске-даа барааннар ховар болур, хереглекчилериниң ол талазы-биле чагыын күүсетпейн келген. Автолавка ажылын багай организастап, оларның эргилделиг маршрут-план күүседезин хынавайн турар. Моон ужурудан автолавка садыгжылары алган чугула бараанналарын малчыннарга чедирбейн, ону Владимировка, Балгазын шыкаш суурларга сайгарыптары чаңчыл болган.

Сельпонуң чамдык магазиннеринде күш-ажылдың чуруму ам-даа эки-вейн турарын хуучуларның чоокта болган ниити хуралынга төлөөлекчилер шынныг шүгүмчүлээн. Магазиннерниң ажылдаар шагы доктаамал эвес: эртен ажыдарын озаладыр, дүштеки часпар шагын шын барымдаалавас, кежээ эрте хаантар чорукту таварылга кылдыр санап болбас. Сельпонуң магазиннеринге эрткен чылын 1200 ажыл шагы үзүлгенин, оон иштинден Каскал биле Кызыл-Арыг магазиннери 3—3 айлар хаалчак турганын чижекке айтып болур.

Хуучулар төлөөлекчилериниң чоокта болган ниити хуралындан сельпо баштаар черинин даргазынга эш Трешкону катап соңгувайн барганы таварылга эвес. Балгазын сельпонуң баштаар черинин даргазынга коммунист эш Кононенко соңгуттурган.

Амгы үеде кайда-даа, бүгү-ле черде ажыл-иш хайныккан. Беш чылдың ийиги чылында Балгазын сельпонуң коллективи, оон бүгү садыг ажылдакчылары база бедик көдүлүүшкүнүг ажылдап эгелээн. Юбилейлиг чылда бараан саарылгазының болгаш белеткелдер онаалдазын хуусаа бетинде күүседиринге олар бүзүрелдиг.

К. КАНЧЫЫР-ООЛ,
«Шынның» штаттан дашкаар корр.

БАЙ-ТАЙГА, ЧӨӨН-ХЕМЧИК, БИИ-ХЕМ

ЮБИЛЕЙЛИГ ЧЫЛДЫҢ ЧАЗЫНДА МАЛЧЫННАР

ЧАГААЛАР, ФОТОЛАР

УДАВАС ТАРЫЛГА

Барыын-Хемчик районнуң «Шекпээр» совхозу бо чылын гараа культураларын 5340 гектарга чажып тарыыр. Часкы хову ажылынга белетиеп совхозтуң салбырларында шыптарай берген.

Ажыл-агыйның механизаторлары, тараажылары эрткен чылдарда суттаттыг черлерден элбекшилдиг дүжүттү өстүрүп ап келгеннер. Беш чылдың ийнги чылында суттарылганы ажыглап тургаш, 1800 гектар суттаттыг черге тараа культуразы тарыырын шиитпирлээн. Тараажылар кызын булуктаашкынны, часкы сарыг сугну ажыглап тургаш, 300 гектар черни булуталдырган. Бо ажылга Дөң-Терезин салбырның механизаторлары болгаш тараажылары мурнуку одуругда.

Суттарылганы калбартыр соруга-биле салбырлар суттатчы звеноларны тургускаш, оларда дүржүлгелиг тараажыларны бижыглаан. Дөң-Терезин салбырда Сайын-Белек, Дадар-оол оларның удуртканы суттатчы звеноларның эки ажылдап турарын демдеглээри чугула. Суттаттыг черниң бир гектарындан ортумаа-биле 14—18 центнер дүжүт алыр дээш механизаторлар, тараажылар демнеженип турааннар.

М. ЧҮЛЬДҮМ.

СЕПТЕЛГЕНИ ДООСКАН

Улуг-Хем районнуң Ждановаттыг колхозу часкы хову ажылынга кирер техниканың септелгеши дооскан. 15 тракторну, 17 сеялканы, 120 илинирин, 20 трактор аңдазының тарылгаже киреринге белеткээн. Колхозта үредин четчири-биле бар, арыглаашкыны доозулган, ам хоравнаар деп турар. Бо чылын тараа культураларын 4440 гектарга чорудар, оон иштинде кызыл-тасты 2700 гектарга тарыыр.

Кол ажылдар шыптараан-даа болза, бистеге кылдынмаан ажылдар хөй. Хову турлагларында чуртталга бажыңнары, чунар бажың, септелге чорудар чер мынчага чедир кылдынчаан.

С. НАМЧАН.

ХОЙЛУГ КИЖИ КААС

Бии-Хем районнуң «Өөк» совхозунуң Кошпайда Иван Карбыга удурткан бот-оруга-чарылгалыг хойжу -бригадазының коллективиниң күш-ажылчы чедиишкиннериниң дугайы каш чылдар мурнунда республикага тарай берген.

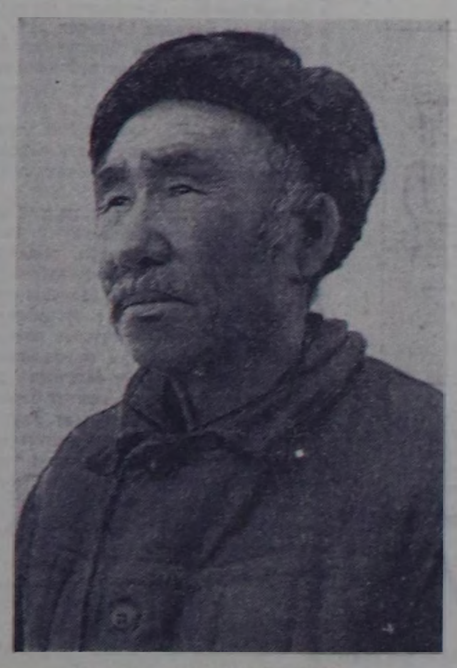

Мал ажылынга он чыл ажыг ажылдап келген, бригаданың хоочуну, чеден сес харлыг хойжу Монгуш Шавыович Балчый мынчаар чугаалап турар:

— Эрткен чылын төрүүр чүс баш хойга онааштыр 111 хураганны алдым. Бо чыл онза байырлалдың чылы болгай. Ажылчын-даа, тараачын-даа, малчын-даа, саанчы-даа, хаван, бызаа ажаакчызы-даа кижи ол улуг өөрүшкүлүг ойга күш-ажылчы белек кылып ужуражыр дээш, бедиткен хүлээлгелерни ап турар чүве-дир. Мен база эрткен чылгы көргүзүүмнү бо чылын улам бедидер дээш, кызып ажылдап турар мен.

Монгуш Шавыович Насак Доржу, Монгуш Кызыл-оол олар-биле кады төрүүр 602 хойну кадарып турар. Олардың коданында ам 350 хой ооллаан, оларның 370 хурагаы менди алдынган.

ЧУРУКТА: Хоочун хойжу М. Балчый. Д. Анай-оолдуң фотозу.

Шивилигде хойжу бригада

Час келген. Хойжуларның ажылынга таарымчалыг уе эгелээн. Х. Эрелчинниң ажаалгазында төрээн 220 хойдан 221 хураган алдынган. Төрээн 160 хойдан И. Балчый 161 хураганны чидириг чокка доруктуруп турар.

«Кара-Хөл» колхозтуң бо хойжу бригадазында он бир кодан хой бар. Кодан бүрүзүнде 2—3 сакманчыктер бы'хыглаттынган. Кошкарларны үскеш, аңгы черде ажаадып турар бис. Х. Эрелчин болгаш ооң кадайы оп ийи чыл дургузунда ниитиниң малын ажаап келген. Олар төрээн колхозунга 2.215 хураганны өстүрүп, 5 тонна 400 кг дүктү берген. Совет эрге-чагырганың алдарлыг бежен чыл оюнга күш-ажылчы чедиишкиннер-биле ужуражыр дээш, хойжу өг-бүле чүе хойга онааштыр чүе хураган, бир хойдан-на 1,8 кг дүк алыр деп социалистиг хүлээлгени алган.

Апыяк хойжу Х. Допур-оол төрээн ийи чүе хоюнуң хураганын менди алгаш, доруктур ажаап турар.

Бистиң бригаданың бүгү хойжулары бо чылын хойнуң баш санын өстүрер, дүкүрүн, эттикирин көвүдедир дээш социалистиг хүлээлгелерни алгаш, күүседирибиле ажыл-ишче көдүрүп үнген.

Х. ДОЙНУҢ,
ийиги хойжу бригаданың бригадири.

Бай-Тайга район.

«Тээли» совхозтуң Кызыл-Даг салбырынга Салчак Бакчап чеди чыл дургузунда чылгычылал келген. Ол үениң дургузунда совхозунга 700 ажыг кулунну ол өстүрүп берген.

Ол дээрге, чүгле чылгычыларынга мергежилдиг эвес, а харын ажылгыр кижи. Бодунуң күжү-биле 20 ажыг тонна сигенни чыл бүрүде ол белеткеп ап келген. Белер кулуннал эгелээрге, оларны тургузу азыралга киргеш, чаш кулуннарын чылыг кажаага ол доруктур өстүрүп турар. Чамдык семис күштүг белеркиң судун саггаш, ооң-биле аныяк белеркиң кулуннарын ол эмискиктеп азыраар тургам.

— Чылгы малды өстүрери, совхоз бүдүүргезинге ону аът транспорту кылдыр шанактыг, тергелиг ажыглаары ажыктыг, эки курлавыр болур дээрзин эш Бакчап билир. Аът транспортун организастаары, кадарчылар санынга терге, шанак тургузары оларның амыдыралынга, одар солуп көжерингe, оттулар ыяш сөөртүрүнге болгаш оон-даа өске ажыл кылырынга ажыктыг. Чылгылыг кижи омак дээн сөстү чүгле кижилерниң хуузунда хөрээнге хамаарештирбаан. Чылгы мал дээрге, ниитиниң күрүненiң ажыл-агыйларынга улуг ажыктыг мал дээрзи илдең.

— Ындыг турбуже, бистиң совхоз чылгы малды чүк сөөртүрүнге, малчыннар мунуп ажыглаарынга ажыглавайн турар, — деп, эш Бакчап хомудап олурар. — Оны ажыглап турар чаңгыс-даа кадарчы чок. Мал чемин, мал эмчизинден алган дустуг, эмни чедирип алырынга машина дилээн малчыннарны совхозтуң салбыр бүрүзүнде көрүп болур. Чаңгыс шоодай азы 15—20 кг дус сөөрткен куруг чүк машинала ры бо-ла каңгыраан маңнажып чоруур.

Бакчалтың көдергей чылгызы алды үеде семис күштүг, хүр кыш ашкан. Юбилейлиг чылда чылгычылар чүс беден тозап кулунну алырын хүлээнгеш, шудургу ажылдап турар. Кызыл-Даг көдээ Советтиң депутадынга сонгуткан чылгычы Салчак боонуң мурнунга хөй-ниитичи хүлээлгезин эрестиг күүседип шыдаар.

А. АДЫГБАЙ.

ЭРЕС КЫС,

Бин-Хем районнуң «Өөк» совхозунуң Кошпайда И. Карбыга удурткан бот-оруга-чарылгалыг хойжу бригадазынга келген кижи ишти чылыг, чырык, делгем хой кажаазының иштинде клеткаларда ангылаан, чаа төрээн хойларга, оларның чаш хураганнарынга көк сигенни баглап берип, оларны капшагайы аажок ажаап маннап турар, чолдаксымаар сынныг, шоваалаң, эрес кыстың ажылга эптиин, эш-өөрү-биле чугаалажырда ээлдек-эвиленин дораан-на эскерип каар. Ол—сакманщик Светлана Үгүтпей-дир.

Светлана малчын кижиниң уруу, чажындан тура мал ажылын өөрүп, малга өөрени берген. Светлана чаш малга дыка ынак, ону чаптап, ажаап тургаш, чалгаараваc-даа, уйгу-дыжын безин уттуптар. Иезиниң хеймер кызы ам бригаданың хеймереги апарган.

Светлана Үгүтпей ам дөртен чаш хураганны доруктуруп турар. Оон ажаап турар хураганнары силиг, семис-чаагай. Эрес кыстың, сакманщиктиң ажаар хураганнары ам-даа немежир.

Чурукта: С. Үгүтпей.

Д. АНАЙ-ООЛДУҢ сөзү, фотозу.

САКМАНЩИК

Дээре көргүзүг

Тыва АССР-ниң алдарлыг малчыны, Чөөн-Хемчик район Совединиң депутады Серин Лопсановна Ондарның өг-бүлези төрүүр 231 өшкүнү кадарып турар. Бо хүнге чедир оларның коданында 172 өшкү ооллаан, оларның 62-зи ийистээн. Ам 234 анайы менди дорутуп турар. Бо көргүзүг малчыннарның ажылдап турары «Сүт-Хөл» совхозта дээре көргүзүг болган.

Коданда сакманщиктер Раиса Түлүш, Сат Чимит олар эки ажылдап, хоочун сакманщик С. Ондарның ажылга дуржулгазын кызымак өөренип ап турарлар.

М. ОНДАР.

Республиканың Улусчу контроль

комитединде

УДУРТУЛГАНЫҢ МЕТОДУН ЭДЕР

Кызылга, Ак-Довуракка, Хову-Аксынга каналиазация, суг дамчыдылгазы, орук объектилер тудуунуң, үлетпүр, чуртталга тудугларының чаагайжыдылгазының талазы-биле ажылдарны № 3 тудуг-монтаж эргелели (начальниги эш В. Казанцев) кончуг муду темпилиг чорудуп турар. Бо талазы-биле чоруткан хыналданың түңнелиниң республиканың Улусчу контроль комитединиң хуралынга шыгыы чугаалашкан.

1966 чылда керээлиг организациялар планда көрдүнген акша-хөреңгиниң чүгле 55,2 хуузун ажыглаан, а тудуг-монтаж эргелели бодунуң күжү-биле 983 муң рубльдиң ажылдарын кылыр тургаш, чүгле 619 муң рубльди ажыглаан, азы 1965 чылдыңнан 405 муң рубль эвээш болган. Техника болгаш тудуг материалдары-биле хандырыла улам экижип турда, 1965 чылдың деннелиңден ол хире куду ажылдаанывыңның кол чылдагаанын эш Казанцев комитеттиң хуралынга тодаргай харыылап шыдаваан. 1966 чылда кол объектилер талазы-биле план күүселдеэн мындыг болган: канализация 44 хуу, суг дамчыдылгазы 40 хуу, орук 69 хуу.

Бо чылдың тудуг ажылдары оонда дора чоруп турар: январьның планы чүгле 19,7, февральдың—38,1 хуу күүсеттинген, а марттың оондаа кудулаар апарган.

Элээн хөй тудугларның талазы-биле чер казар дээн ышкаш чайгы үеде механизм күжү-биле кылып алыр ажылдарны кышкы үеде хол-биле кылып, артык акша-хөреңгини чарыгдап турар. Чиижэ, канализацияның, суг дамчыдылгазының хоолайларын шөйүп чорудар траншеялар болгаш чаагайжыдылга талазы-биле планда көрдүнген 135 муң кубометрден чүгле 25 муң кубометрни механизм күжү-биле, база ол хирени хол-биле казып күүсеткен. Ажылдың хемчээли мындыг бир домей болзада, хол-биле кылганының чарыгдалы механизастаанындан барык дөрт катап көвүдээн.

Тудуг-монтаж эргелелинде тудуг объектилерни эгелээш, дооспайн ара каапкаш, өөке чүл объектиже шилчий бээр чорук чаңчыл апарган. 1967 чылдың январь 1-де 110 муң рубль иниин түңнүг тудуг ажылдары доозулбайн эрткен чылдан шилчип келген. Тудуг ажылдарының планының күүсеттинмейн барганы, улуг хемчээлдиг чер казар ажылдарны хол-биле күүсеткен чорук № 14 механизация эргелелиниң (начальниги эш Титов) талазындан тудуг-монтаж эргелелин механизмнер-биле багай хандырып, чагыгларны өйлээнде четче күүсетпейн турарын база тайылбырлап турар.

Тудуг-монтаж эргелелиниң участоктарында ажылчыннарның күш-ажылын багай организастаан. Ажылының эдлемелериниң иштинде ажаа туруп бээр болгаш прогулдаар чоруктуң уржуу-биле 131 муң рубль хемчээлдиг ажылдар кылдынмаан. Ажылдың депшилгелиг хевирлерин багай ажыглап турар, ажыл-агыйга саналжылгалыг чаңгыс-даа бригада чок. Күш-ажылды багай организастаанының хараазындан планда көрдүнген ажыл төлевириниң 82,2 хуузу ажыглаттынган. Ажылчыннарның ажылдан үнер-кирер чоруу көвүдээн, чиижэ, чыл дургузунда ажылга 142 кижини хүлээп алган болза, ажылдан үнген кижи 209 болган.

Тудуг-монтаж болгаш чаагайжыдылга ажылдарының шынары куду. 1966 чылда үрей кылган ажылдарны эде кылырынга 1751 кижи-хүнүн чаявшылаан. Ынчалза-даа кандыг аргалар-биле, кандыг организастыг хемчеглер-биле күүседир дугайында кандыг-даа бодал, санаашкын чок болган.

№ 3 тудуг-монтаж эргелелиниң ажылында бо хире улуг четпестер турда, «Тыва тудуг» трезиниң талазындан боттуг хемчеглер албайн турганы хуралга база демдеглээн.

Күүсе планын күүсетпээни, тудугнуң шынарын кудуладыр, ботүнезин аартаканы дээш № 3 тудуг-монтаж эргелелиниң начальниги эш В. Казанцевке шыңгыы доңгудулга хүлээткен. № 14 механизация эргелелиниң багай ажылдап турарын демдеглевишаан. 1967 чылда чер казар ажылдарының планын күүседир талазы-биле хемчеглерни ай хуусада ажылдап кылырын, № 3 тудуг-монтаж эргелелин чылда киирген чагыг ёзугаар механизмнер-биле хандырарын үстүнде механизация эргелелиниң начальниги эш И. Титовка даскан.

М. ЛЮНДУП.

ФКП ТӨП КОМИТЕДИНИҢ ПЛЕНУМУ

ПАРИЖ. (СЭТА). Парижтиң чоогунда Обервилье хоорайга Францияның Коммунистиг партиязының Төп Комитединиң пленуму бодунуң ажылын доозкан. Пленум Францияның Национал хуралынга болган соңгулданың түңнелдериниң болгаш партияның сорулгаларының хүтайында ФКП ТК-ның Политбюрозунуң кежигүнү болгаш секретары Жорж Маршенің илеткелин чугаалажып көргеп.

Пленум чугаалашкан айтырыгның талазы-биле резолюцияны хүлээп алган.

Луиджи Лонгонуң Францияга чоруп турганы

ПАРИЖ. (СЭТА). Италияның Коммунистиг партиязының чиңгине секретары Луиджи Лонго орук аайы-биле Парижке чеде бергеш, Францияның Коммунистиг партиязының Төп Комитединге ФКП ТК-ның чиңгине секретары Вальдек Роше, ФКП ТК-ның секретары Жорж Марше, ФКП-ниң Политбюрозунуң кежигүнү Раймон Гийо олар-биле ужурашкан.

Оларның аразынга болган беесединың үезинде аңы-дуңма ийи партияларга соңуургалдыг айтырыгларны, а ол ышкаш делегейниң коммунистиг болгаш ажылчын шимчээшкинниң айтырыгларын, ылаңгыя вьетнам улусбиле эп-сеткил каттыштырылгазын хөгжүдүрүнүң айтырыгларын база европа күрүнелериниң коммунистиг болгаш ажылчын партияларының ам болур чөвүлел хуралы-биле холбаштыр европа аймыл чок чоруунуң айтырыгларын чугаалажып көргеп.

Бо бүгү айтырыглар аңы-дуңмалышкы, бот-бодун билчир болгаш бүрүн чаңгыс аай чоруктуң байдалынга эрткен беесединың чугаалажып көрген кол түүлү болган дээрзин уржуражмышкынын доостуру-биле парлап үндүрген дыңнадыгда айтып турар.

Чоокта чаа Францияның Национал хуралынга болган соңгулданың түңнелдеринге болгаш ол соңгулдага Францияның Коммунистиг партиязының база бүгү чөөн партияларның ниитизи-биле чедип алган чедиишкиннеринге нүүелиниң хангаашы Луиджи Лонго илергейлээн. Бо түңнелдериниң Италияга болгаш осведаа европа чурттарга чедирип турар тааримчалыг салдарын ИКПниң чиңгине секретары демдеглээн.

Тайбың, демократия дээш база ийи чурттарның ажылчын болган демократтыг күштериниң эвилели дээш демисеелге ийи партияларны холбаштырган харылзааларны улам мыйай бижыглап база хөгжүдериниче угланган хемчеглерни беседа үезинде айтыкан.

АЛДЫН КУРЛАВЫРЛАРЫ КЫЗЫРЛЫП ТУРАР

ВАШИНГТОН. Каттышкан Штаттарның алдын курлавырлары бо чылдың февральда 43 миллион долларга кызырылган.

АКШ-тың алдын курлавырлары ай келген түүм-на эвээжеп турар. Эрткен чылдың ноябрьда алдын курлавырлары 49 миллион долларга, декабрьда 27 миллион долларга болгаш бо чылдың январьда 33 миллион долларга кызырылган. (СЭТА).

ДАШТЫКЫДА

Ханойга ужуражыышкын

ХАНОЙ. (СЭТА). Вьетнамның Ажылчы чоннар партиязының Төп Комитединиң бирги секретары Ле Зуан Даштыкы чурттар-биле культурлуг харылзааларның совет комитединиң төлээлерин болгаш журналистер төлээлерин хүлээп алган. ССРЭ-ниң Министрлер Чөвүлелиниң чанында Даштыкы чурттар-биле культурлуг харылзааларга эртеги комитеттиң даргазы С. К. Романовский «Диряг Ленин» деп совет документалдыг фильмин Вьетнамның Ажылчы чоннар партиязының Төп Комитединге белек кылдыр дамчыдып берген. Ужуражыышкын чылыг болгаш чүректиг ханы байдалынга эрткен.

Чогаалчылар конференциязы доозулган

БЕЙРУТ. (СЭТА). Азия болгаш Африка чурттарының чогаалчыларының үшкү конференциязы бодунуң ажылын доозкан.

Конференцияның түңнел хуралынга Азияның болгаш Африканың чогаалчыларының Докгаамал бюрозунуң чиңгине секретары Юсуф эс-Тибич конференцияның ишти резолюциязының текстизин молчаан болгаш делегаттар дичимиттиг адыш часкал, чаңгыс үн-биле ону бадылаан. Вьетнам талазы-биле резолюцияны база чаңгыс үн-биле бадылаан. Резолюция америк агрессияны шиитпирлиг буруу шаап, демисеежил турар вьетнам улусбиле бүрүн эп-сеткил каттыштырылгазын илергейлеп турар.

Аравий чартык ортулуктуң Мурнуу чүгүнүң, Бахрейниниң, Африкада португаль колонияларының демисеежил турар улустарын Азия болгаш Африка чурттарының чогаалчыларының деткишкинин илергейлээн документилерни, а ол ышкаш араб чаңгыс эп, палестина айтырыкның, Кипр, Камерун, Француз Сомали, Йеменниң эжелиттирген Мурнуу чүгүнүң, Мурнуу-барыын Африка болгаш Судан дугайында резолюцияларны хүлээп алган.

Конференцияның киржикчилерге Азияның болгаш Африканың улустарының культурлуг амыдыралынче империалистиг болгаш неоколониалисчи идеологияның шургуушкунунга удур демисежир дугайында резолюцияларны хүлээп алган. Ийи диптерниң чогаалчылар организациязының уставын бадылаан.

Индияда чайыктаашкын

ДЕЛИ. (СЭТА). Соңгу Индияга веделизда үргүлүүлеп келген шуурган болгаш чаңмык, долулуг чашкынын ам чурттуң төп районнарынче шилээн.

Раджастхан штат оныа качыгдалга таварышкан, мында 2.500 баш бода мал өлген, а тарылгага улуг когарал болган. Когаралдың түңү 30 миллион рупий деп турар. Кижи талазы-биле когаралдар база бар.

Барыын Бенгалия штаттың соңгу районнарынга шуурган 30 муң хире чурттанчыларны эт-хөреңги чок артырган. Бир шакта дургени үче километрден ажып турар хаттыг чаймык Хайдарабад хоорайга болган. Чимис маштарынга болгаш тарылгага улуг когаралды таварышкырган.

Ынчалза-даа өске талазында Бихарның болгаш Раджастханның чопун ижер суг-биле хандырарының айтырыын шиитпирээрин ол чаашкы алээп чинеткеп. Ында чамдык районнарга кандаашкын болган түңнелиниде ижер суг соглуп, катказ турган.

Кыдатта болуушкуннар

чөвүлелиниң премьериниң оралакчызы Тань Чжэнь-линьни чаа «контрреволюстуг бөлүктүң» «баштыңы» деп хунвэйбинчи парлалга санап турар.

«Эрге-чагырганы эжелеп ап» турда тургустунган чаа органнар шериг-бюрократтыг диктатураның бүгү хевирлерин шиңгээткен. Гуванчжоу хоорайның демир оруктар эргелелиниң партия комитедин «революстуг комитеттиң» эжелеп алганының дугайында «Наньфан жибао» солуунуң дыңнадыы аңаа чижек болур. Март 25-те бодунуң айтышкынынга «революстуг комитет» кыдат шеригни «пролетар диктатуразының үндезинин» болур деп чарлаан.

Мао Цзэ-дун болгаш аңаа чызаалаан кижилер үлетпүрге болгаш көдээ ажыл-агыйга, транспортка «культура революциязының» сандераткан корум-чуруму онза хемчеглериниң аргазы-биле катап эргелээрин орадашпышаан, экономиканы удуртурунга шериг кижилерни олуртур угланышкынны холга алган. Эрге-чагырганың чаа органнарынга шериг албанныгларын киириштирери-биле кады шериглерни «пропагандисчи отрядтар» кылдыр организастаап, үлетпүр бүдүүлгелерже болгаш көдээже хөй санныы-биле чорудуп турар. Олар бүдүүлге удуртулгазының органнарын «кадыкшылдарының» ролюн күүседип турар. Шеригге эрге-чагырганы чүүл-бүрү чөвүлел хуралдарын чылдырып, оларга ажыл-агыйжы айтырыгларны чугаалажып турар. Округтарга, уездилерге болгаш үлетпүр бүдүүлгелерге шериг кижилериниң киржилгелп-биле «бүдүүлге командa черлерин» тургускан дугайында дыңнадыглар Ганьсу можудан келген.

Пекинниң ортумак школаларының болгаш техникумнарының хунвэйбиннериниң «конференциязы» Пекинге болуп эрткен. Синьхуа агентилелдиң дыңнатканы-биле алырга, «кичээлдерни катап эгелээрин» болгаш «ортумак өөредилге черлериге культура революциязын туюлунга чедирерин» хунвэйбиннер кыйгырып турар. «Чырыдышкынны, литератураны болгаш уран чүүлдү чаартыр» сорулганы оларның мурнунга салган.

Конференциига чүве чугаалап турган, КУР-нуң Күрүне чөвүлелиниң премьери Чжоу Энь-лайның медегээнин: «штабтарга удур отту ажыктакан», шлавылаарга, партия организациялары болгаш күрүне эрге-чагырганың органнарын чылча шанкан хунвэйбиннериниң кара туразында ажыылаашкыны Кыдатта «культура революциязынга» «улуг салымшкын» болуп турар.

Мао Цзэ-дунга чоруткан чагаалынга конференцияның киржикчилери хунвэйбиннер боттарының организациязын «Мао Цзэ-дун идеаларының улуг чайыннавчак кызыл школазы» болдурарын дацгыраглаан.

Эге болгаш ортумак школаларда кичээлдер эрегей бөө-биле катап эгелээн-даа болза, өөренирилер колдуунда Мао Цзэ-дунуң чогаалдарын болгаш оон чугааларының чамдык үзүндүлерин шээжилеп, шериг белеткелин кылып турар. Школаларга кичээлдерни эрттирери-биле шериг албанныгларын чоруткуп шаан. «Синь гуйчжоу бао» солуунуң дыңнатканы-биле алырга, Гуйчжоу хоорайның (Гуйчжоу можуның административтиг төвү) чеди ортумак школаларынга полит кичээлдерни болгаш шериг белеткелин эрттирери-биле 500 ажыг шериг албанныгларын чоруткан.

(СЭТА, март 28).

ТАРЫЛГА ДАЛАШТЫРЫП ТУР

БАРЫЫН-ХЕМЧИК РАЙОНДА БАЙДАЛ КАНДЫГЫЛ?

Юбилейлиг чылдың часкы тарылгазы-биле холбаштыр Барыын-Хемчик районда ажылдар бо хүннерде чер болганда шапкыны-биле калбарган. «Шекпээр» совхозтуң Дөң-Терезинде болгаш Бичe-Тейде шык базырымшкының сеолгу хүннерде эгелээш, ол ажылды март 30-га чедир 300 ажыг гектар черге чоруткан.

Тарылга мурнунуң суггарылгазы база эгелээн. Бо талазы-биле ажылды районнуң партия, совет, колээ ажыл-агый организацияларының чугулага көрүп турар, чүге дээрге суггарылгаже четче сагыш салбас болза, бо кыштың хар чок кара болганы дүжүттүң байдалынга улуг салдарны чедирип болур.

Ынчангаш бо хүннерге чедир 300 ажыг гектар черни суггарган. Чоокта чаа «Шекпээр» совхозка, «Большевик» колхозка суггарыкчыларның семинарларын чоруткан, оске-даа ажыл-агыйларга ындыг семинарларны чоруткулаар. Суггарыкчылар звеноларын ажыл-агыйларда тургускулаан, суггарыкчылар четчелеттингеп, олар шуптузу районда 252 кижи болуп турар.

Тарылга мурнунуң массалыг суггарылгазы апрель 1-ден шуут эгелээр. Ынчангаш бугаларның суг бадырар черлеринде ажылдарны кыдылаан.

Хову тургаларында сентелгелер бүрүн чоруттунган. Оларда механизаторларга ниити чурттакпа бажыңнары, столовая турар черлер белен болган. Орун-дөмжектер база белеткеттинген. Бо талазы-биле «Шекпээр» совхозтуң Алнгаты салбырында болгаш «Бардык» совхозтуң төп салбырында оназа ажы.

Колээ ажыл-агый техниказын ылангыя кожуг чүүлдерин бүрүнү-биле септээн болза-даа, сентелдиң-биле Чадаланаже чоруткан 14 тракторлар ам-даа алдынмаан, бо талазы-биле чагыкчыларның негелдези кошкак турганын айтыр херек.

Үрезиннер бүрүн бар-даа бол, оларның чамдыызы чажар кондициязынга четпээн, бо чорук кондициязын чок үрезин-биле чамдык черлерге тарыыр ужурга таварыштырары чадавас хире. Ынчыл болганда, үрезин орнап алырынче онза кичээнгейни салгаш, бо херекти эң чоокку хүннерде шинтпирлээр соруглга барыын-хемчикчилерниң мурнунда турун келген. 50 тонна хире картофель үрезинин районнуң иштинден тыптынарының айтырыны база дүмчүктә тулган, ынчаларга кукуруза үрезинин Кызылда тараа продуктулар белеткелинин эргеледин дамчыштыр алыр болап турар, маңаа саадзашкынды кылып болбас.

Районга бо чылын аннизи-биле 18 муң гектарга тараа болгаш мал чеми культураларны тарыыр, оон иштинде кызыл-тас — 6 муң ажыг гектар. Ынчангаш ылангыя суггаттыг черлерден ортумаа-биле бир гектарга онаштыр 11 центнер дүжүттү алыры планнаттынган. Бо соруглганы шинтпирлээри колдуунда-ла суггарылга ажылын эки организастазрынган шинтпирлиг хамаарыжыр ээлээни ажыл-агыйларның ажыл-ишчилери, түскай эртемниглери биле турарлар.

Үстүнде айыттынган барымдаалардан алгаш көөрге, техника сентелгезиниң болгаш үрезиниң талазы-биле районда байдал амдаа хирелиг болуп турар бо талаже СЭКП райкому, райкүүском болгаш колээ ажыл-агыйның бүдүрүлге эргелери бо хүннерде кол кичээнгейни салыры негеттинип келген.

Т. ТАЛГАНЧИК.
«Шынның» корр.

Тарылгаже кире сал-ла,
Трактору тоймаглаган.
Трактористиң келзээ эвес.
Тараа чажар турду мйнаан!

— Агроном, дыңнап көрем.
Арыглаваан үрезин-дир.
— Боттары-ла чажып алыр,
Боттары-ла богун чулар...

Чамдык өйде мындыг болур:
Чажып, тарып шүүдээлак,
Бачым өйде бир-де черден
База далаш «дужаал» келир:

— Ажылын доос, район бат.
Алды хонук семинар боор...
В. Волченконуң чуруу.
А. Алыы-оолдуң шүлүү.

Юбилейлиг чылдың чазында малчыннар

БАЯН-КОЛДА

Улуг-Хем районнуң «Х Улуг хурал» колхозу аныл-агый артелиниң экономиказы чыл келген тудум-на быжыглып, колхозчуларның материалдыг чаагай байдалы болгаш культурлуг деңнели сөкпаа чемне бедип турар. Эрткен ажыл-агый чылында колхозчу ажыл-ишчилер улуг ажылдарны будуруп кылган.

Беш чылдың бирги чылында тудугжу бригаданың кежигүннери хойлуг бригадаларга анды намаанны, бирээзинге бир аал иштн чурттаар беш бажыңны тудуп берген. Ол шынаш даш гаражты тудуп, ажыглалга киирбеп болгаш мал хамаалларының, чурттаалга бажыңнарының септелгезин ойшаанда чоруткан. Юбилейлиг чылда элээн тудугларны кылып, ажыглалга киирери колхозтуң будурүлге планында көрдүнген. Бо чылын тудугга 40 муң рубль чарыгдаттынган турар. Пяанда көрдүнген тудугларны Совет эрге-чагырганың 50 чыл ооңуң будуузунда бурун дээзуп, ажыглалга киирер соруглганы тудугжулар салып алган ажылдап турарлар.

Мал ажылының талазы-биле артелдиң малчыннары эрткен чылын бедин көргүзүглерлиг белганнар. Хөйжулар ортумаа-биле бир хөйдән 2,4 кг дүжүт кыргып албышаан, төрүүр чүс хойга онаштыр 83 хураганны өстүрүп алганнар. Хөй ажылындан колхоз эрткен чылын 350 муң рубль орулганы алган.

План күүселдези болгаш пландан ажыр чаш төп, дүк алганы дээш кадарчылары-биле санажылга колхозта амгы үеде чоруп турар. Байкара Дүрбүлеп, Байкара Биче-оол олар немелде төлевирге 1615—1422 рубль алганнар. Сереп-оол Чашпан-оол биле Александр Суманчын оларның бирээзинге-ле 1200 ажыг рубльдиң немелде төлевирин тывысхаан. Артельдиң дыка хөй кадарчылары үзе санажылгада муң-муң рубльди алганнар. Совет эрге-чагырганың чартык чүс чыл болур ооңга эрткен чылдан-даа артык күш-ажылчы белеткелиг ужуражыр дээш артельдиң бүтүн малчыннары социалистиг чарыштыг ажылдап, беш чылдың ийиги чылының баштайгы айларында эки көргүзүглерни чедип ап турарын демдеглээри чугула.

Колхоз баштаар чери, партия организациязы колхозчуларның политиктиг чырыдыышкынынче улуг ынчэнгейни салып, кезаннарже агитаторларны, лекторларны чорудуп, тайылбыр ажылдарын кадбартып турар. Лекторлар, агитаторлар лекцияларны номчуп, бесседаларны кылып, иштиннде, даштыкыда чугула болуушкуннарны колхозчуларга дептаамал танышгырып турар. Райондан, республика төвүнден келген лекторларны фермаларга, бригадаларга чедирип, лекцияларны номчудуп турар. Колхозтуң Кызыл-Чыраа сүт-бараан фермазының коллективинге «Совет эрге-чагырганың бешен чыл ооңга белеткел» деп лекцияны СЭКП обкомунуң инструктору Григорий Санчаа номчуп берген.

Октябрьның социалистиг Улуг революциязының 50 чыл ооңга белеткел дугайында СЭКП ТК-ның доктаалынга сорун киргеп баян-изучулар малдың ажаалдазын күштелдирип тургаш, чаш төлду менди алыр, малдан алыр продукцияны көвүдедир, часкы хову ажылынга белеткелдерни ойшаанда кылгаш, тарылганы бедик агротехниктиг байдалга кысна хуусаада чорудар соруглганы салып алган, амгы үеде бедик көдүрүүшүнүн-биле ажылдап турарлар.

В. БЕРЕГОВОЙ.

Бойдус болгаш кижилер

ХУМААЛЫГ ЭЭ БОЛУР

Бистиң республикабыстың девискээриниң хөй кезии арга-алынер, тайга-сынныр болуп турар. Моңгезинбиле оңмас кара-ногаан пөштер, шивилер болгаш чойганнар-биле шыптынган, карак-биле эргий көрүп четпес, калбак-делгем ол эзим-аргаларда кандыг аң-мең чок дээр! Эзттиң, кеэштиң-даа, «чымчак алдын» деп чоннуң адап турары — өлүктүң-даа эгээртинмес кат-тоорүктүн-даа, тудугга хереглээр ыяштың-даа төнүп читкес шыгжавыр черлери ол болгай. Чыл бүрүде-ле аныыр сезонунда муң-муң аңчылар Тываның тайга-сынныринче аъттанып үнеген, арбын олчалыг кажа, чүс-чүс муң рубльдиң аңөлүүн Төрээн чуртка берип турарлар.

Ынчалза-даа ак сеткилдиг аңчыларны: «Аң-меңниң баш саны өзүп турар бе, азы эвээжеп турар бе?» деп айтырыг дувүредип турар. Ол айтырыгга харыылаар дизе, чамдык фактыларны тодарадыры эрежок чугула. Сөөлгү он чылдарның дургузунда бистиң республикавыс бодунуң үлегүргүлүг логжудеанныг бүрүнгээр шапкын базыынарны кылган. Чаа-чаа үлегүүр төптери, ажылчын суурлар тыптып келгилээн. Бойдустуң шаанда ажыглал чок, анаа-ла үүже болуп чыткан байлактарын кижиниң чаагай чоруунга бараан болдурары-биле шинчээдин алырының хайнышкының ажылы кажбарын үнеген. Шаанда аъттыг кижи хамаан чок, чадаг кижи безин ис баспайн чораан тайга-сыннырда, аргада-эзимнерде аштаглыг машина оруктары бар апаргылаан. Ээн курут турган черлерде чурттакчылыг суурлар тыптып келгеп.

Амгы ажылчын суурлар, фермалар турар черлер кайы-ла чылдарның мурнунда аң-меңниң турлагжаан черлери болуп турган болгай. Аң-мең өзүп, төрүп, турлагжып турган черлерин кагташ, ойлап чоруур азы өлүртүп кырдыраар үжурга таварымны турары билдингир. Чаа черлерде түрлаг суур кылып, турумчуп чурттай берген чамдык кижилер чүгле күш-ажыл-биле өйлежип турар эвес, ооң-биле чергелештир хостут үелериниде дыштаныры-биле чоок кавыда арга-азымнерже чоруп, олча хайыш аңнап турары чугаажок.

Машина-техника барып болур аштаглыг оруктарның үнгени техниканы ажыглап аңнаарына «ынак-тарга» кызыгаар чок болдунар артаны ажыктан. Олар хаяа-даа боогдал чок халдып чеде бээр, аң-меңниң сезон барымдаалавайн адып-боолап турарлар.

Бистиң хүннеривисте совет кижиларинң амыдыралы улам-на ажыкжы, бай-шыдалгыр болуп бар чыдар. Амыдырал бай-шыдалгыр, алыр акша-малның арбын болганда, ажылчыннар, албан-хаакчылар болгаш колхозчулар хуузунда ажыглалынга машиналарны, мотодикларни садып ап турар. Хуузунда машиналыг кижилер хостут үелериниде тайга-тандыны кезип, каяа-даа чедип каапгар апарган. Оларның чамдыктары оруунга таварыжын келген аңчылар өзүп турар болбайн аан. Ниитиин-биле алыр болза, аң-меңниң баш санында өзүлде чок, чаңгыс-ла деңнеледе туруп турар ийикпе азы харын-даа кызырлып турар.

Аң-меңни өстүрер дугайында хемчеглер алдынмайн турар бе? деп айтырыг база-ла салдынып болур чадавас. Ындыг хемчеглерни ап турер. Аңнаыр девискээриниң камталал, хайгааралдың аңнаыр ажылын чамдыызы чажар кондициязынга четпээн, бо чорук кондицияның чок үрезин-биле чамдык черлерге тарыыр ужурга таварыштырары чадавас хире. Ынчыл болганда, үрезин орнап алырынче онза кичээнгейни салгаш, бо херекти эң чоокку хүннерде шинтпирлээр соруглга барыын-хемчикчилерниң мурнунда турун келген. 50 тонна хире картофель үрезинин районнуң иштинден тыптынарының айтырыны база дүмчүктә тулган, ынчаларга кукуруза үрезинин Кызылда тараа продуктулар белеткелинин эргеледин дамчыштыр алыр болап турар, маңаа саадзашкынды кылып болбас.

Районга бо чылын аннизи-биле 18 муң гектарга тараа болгаш мал чеми культураларны тарыыр, оон иштинде кызыл-тас — 6 муң ажыг гектар. Ынчангаш ылангыя суггаттыг черлерден ортумаа-биле бир гектарга онаштыр 11 центнер дүжүттү алыры планнаттынган. Бо соруглганы шинтпирлээри колдуунда-ла суггарылга ажылын эки организастазрынган шинтпирлиг хамаарыжыр ээлээни ажыл-агыйларның ажыл-ишчилери, түскай эртемниглери биле турарлар.

Үстүнде айыттынган барымдаалардан алгаш көөрге, техника сентелгезиниң болгаш үрезиниң талазы-биле районда байдал амдаа хирелиг болуп турар бо талаже СЭКП райкому, райкүүском болгаш колээ ажыл-агыйның бүдүрүлге эргелери бо хүннерде кол кичээнгейни салыры негеттинип келген.

Т. ТАЛГАНЧИК.
«Шынның» корр.

Тарылгаже кире сал-ла,
Трактору тоймаглаган.
Трактористиң келзээ эвес.
Тараа чажар турду мйнаан!

— Агроном, дыңнап көрем.
Арыглаваан үрезин-дир.
— Боттары-ла чажып алыр,
Боттары-ла богун чулар...

Чамдык өйде мындыг болур:
Чажып, тарып шүүдээлак,
Бачым өйде бир-де черден
База далаш «дужаал» келир:

— Ажылын доос, район бат.
Алды хонук семинар боор...
В. Волченконуң чуруу.
А. Алыы-оолдуң шүлүү.

Д. Анай-оолдуң «Хемчикте чаз» деп фотоэтюду.

Демниг коллектив

Эрзин районнуң «Мөрен» колхозу аныл-агый артелиниң Сыын-Мыйыста № 1 сүт-бараан фермазы район төвүнден 6 км черде. Часкы, чылыг хун каразанга дөгелеңип чылыынан бызаларның шимээнни, оларны аңаап турар номсомолчу ыыстарның хөлүг чугаалары ол навыны бир янзы аян киририп турар.

Ферманың мурнанчыларының бирээзин кадарчы Намбырай Чамлырыңның дугайын номчукчуларга чугаалаксаан. Фермага ол 1954 чылда дузалакчы кадарчы боон кирген. Ийи чыл четкелеп чораан, улуг кадарчы апарган. Чаңгыс ол аныгга эм таптыг-ла 13 чыл боон турар. Даанган аныхерээнге ак сеткилдин, чыл бүрү бедик көргүзүглерни чедип ап турарны дээш, колхоз баштаар черн оны каш удаа шаңнап мактаан. Ол, улам бедик көргүзүглерни чедип алырыңаш, эки билир чүүлдерин өскелерге айтып берип, ниити херекке төлептиг үлүүн киририп турар.

Ферманың саанчылар коллективинде номсомолчу путёвка-биле келген он ажыг аныян уруг бар. Ферма юбилейлиг чылдың бирги кварталында сүт будурериниң планын чедимкиннинг күүсетикен, сүттүң ниити саалдазы эрткен чылдың бо үеде тургамнаан өскен. Күрүнеге сүт садарын организастыг үргүлүлеп турар.

Аныяктар коллеаан бо фермада культура-массалыг ажыл эки тургустунган. Ферманың саанчылары чоокта чаа комазы Ленин аттыг колхозтуң төвүнге концерт көргүзүп чораан. Концерт солун программалыг болганын көрүнчүлер үнелээн. Ойнанчылар амгы үениң магалыг чаагайын магадаан ырларны, шүлүктерни, ажыл-иште чедер-четпестерни илеретнен сатиралыг чугааларны, интермедияларны, чараш танцыларны солуп, эки күүсеткен.

Коллективтиң кижилери хүн бүрүнүң ажыл-амыдыралынга кандыг-ла бир чаа, солун чүвени тывар, кол херектен дыка чардыкпайн тургаш, эки көргүзүглерни чедип алыр дээш, быжыг найыралдыг, демниг ажылдап турар дээрзин айтыр херек. Олар арыгшеверниң негелделерин шыңгыы сагып, ылаңгыя сүт кудар савалар турар черлерни, ферманың даштыны девискээрин дептаамал арыг турарын чедип алган. Бүгүле арыглаашынга ажылдарын шефбиле будуруп турар.

Амгы үеде ферманың бүгү коллективи күрүнеге сүт садар талазы-биле юбилейлиг чылдың планныг онаалдазын чедимишкинниг күүседир дээш демисешпишаан, Совет эрге-чагырганың 50 чылының байырлалынга эки сеңнүг ушураажыр соруглганы салып турар.

Х. КЫЗЫЛ-ООЛ.

Фермага чораанывыс

Часкы хүн болуунуң моңгүннелчек хередин черже те чажып турган. Агаар-бойдус часкы шинчи кирип, кижинин сеткил-сагыжын чайгаар-да өөртүптер. Ам дээрезинде моозу дошка шындалаткан Хемчик хем ынаарда кылын дош алдынам косканнын чыдар.

Ак-Даш фермазында ажыл-иш кажан-даа соксаш дивес. Комсомолчу аныяктарның ол сураггаан фермазын ол чоок-кавының чону «Ак инектер фермазы» деп чөптүү-биле адап турарлар. Оны, ол алдаржаан бүдүрүлгени Тыва АССР-нин Дээди Соведининиң депутады, улуг саанчы комсомолчу Шортак Мускуевна Ооржак удуртуп турар.

— Ферма улуг, ында ажылдар механизастаттынган, ынчалза-даа аңаа шеф ажыды негеттинип турар — деп, ынн Шортак биске медээлээн. Аңаа ажылдаары, кайгамчык чораан ак инектерни көөрү биске — өөренирчилерге, башкыларга улуг сонуургал болган. Дыштанып хүнде 5—8 классчар тус-тус класс удурткучуларының башталгазы-биле кожавыс фермага чеде бердивис. Кижи бүрүзүнүң арын-шырайынга өөрүшкүнүн хулумзурүү ойнап турган. Ол ыыка тода-даа: катыы-хөг, орун-баштак, ээлдек аажы-чаннар чайгаар-ла күүтүлүп келген. Таптыг-ла дал дүш турда, онаатынган даалгалар күүсеттинген. Бир мунгаш кажаанын иштин, даштын арыдыр аштап, холдан үндүрдүвүс. Шаараш кажаа иштинде ак инектерниң часка белеткээн «үүжези», тей дег силосту бүстүү бердивис. Кажаалар чанында хөй тонна элекгерни база бөлүп бердивис. Ферманың ажылчыннары өөрүн четтиргенин биске илереткеннер.

С. САНДЮ,
шефтекчи.

Редактор К. К. КУДАЖИ.

Кинс

АПРЕЛЬ 1-ДЕ

«НАПЫРАЛ»: «Катя болгаш крокодил» 9.30, 11.10, 12.50, «Чүрек өрүзэвес» 2.35, 4.20, 9.35, «Кинематөшкин» 6.05, 7.50 шактарда.

«КАА-ХЕМ»: «Чажыт ортуунда» 10.30, 12.30, «Өске ат» 2.30, 6.30, «Доъш бадыышкыны» 4.30, 8.30 шактарда.

«ЕНИСЕЙ»: Уругларга дириг-чуруктар 10, «Агаар бөмбүүнде уруг» 11.15, «Ыдыктыг Иоанны амыр эртикеми» 3.15, 8.30, «Кезара» (1-ги, 2-ги сериялары) 5.30 шактарда.

«ВОСТОК»: «Дайынчы чепсек чок маадыр» 10, 12, «Үш мушкетёр» (1-ги, 2-ги сериялары) 2, 8, «Паримтиң чажыттары» 6 шактарда.

НАФТАЛАН

Шаавдан тура-ла Азербайджанда Кировабадтан ырак эвесте нафталан нефтизинин үнүп турар черинге чоп үргүлчү черчерден чыглып кээп эминевир турганнар. Ол дээрге нафталан нефтизининг делегейде кара чаңгыс үнүп турар чери-дир. Ол нефтиге чайның изин хүннеринде кеш болгаш түстер аарыгларындан аараан кижилер житип эминевир тургая.

Нафталан нефтизин эрткен үс чылдың сезон чылдарындан эгелеп өөренип көрүп эгелээн. Хаанның чазак немец Егор деп кижиге ол нефтинин үнүп чыдар черин хууда өөренип көөр ярганы берген. Ол кижи орта тургаш, ол нефтиден чаап эминээр янзы-бүрү үстерни бүдүргеш, Европаже болган Америкаже садыглап турган, ажоок баиан.

1904—1905 чылдарда болуп эрткен оруе-яиоң дайынның үезинде япоң шериглериниң чүктеп чоруур сумкаларында нафталан нефтизиндеп кылган балыг шарымыр үе эминер база-ла бар турган. Ол эминиң лаазазының даштында «кым мындыг эминг болдур, ол балыгладырындан корткас» деп бижип каан турган. Ол үеде Россияга ол эминиң дугайы колдуунда-ла билдинмес турган. Азербайджанга Совет эрге-чагырга тургустунганының соолда нафталан нефтизин шинчилеп өөренип эгелеп, ооң химиктиг составын болгаш эмнелгеге ажыкдузазын ханы өөренип эгелээн. 1929 чылда аңаа бир-ле дугаарында нафтолечебница дээр тускай мындыг нефти-биле эмнээр чер, а 1933 чылда «Нафталан» дээр курорт улай ажыттынган.

Курорт ажыттынар мурнунда нафталан нефтизи чер болганга дыңналып, ооң ужур-дузазы билдинве берген. Ооң будуруп кылган эмнер-биле (пасталар), үе эмнер-биле янзы-бүрү аарыгларны эмнеп турар. Кижи көөрге нафталан нефтизи аңаа нефтиден ылгал чок, а химиктиг составы харын ооң ыңгыланып турар. Ооң составында бензин биле керосин коичут ховар, а нефтиниң ароматтыг углеводородтары ында хөй.

Байлак химиктиг составтыг нафталан нефтизиниң кешке болгаш кешти дамчыштыр ниити организмге эки салдары дыка улуг. Нафталан хан эргилдезин күштелдирип, хан агымын дургедедип, хөй дер төгүлдүрүп турар. Ынчангаш организминиң чеминиттиг чүүлдерни шингээдип алганындан шаарланып артып калган продуктуларын аңгылап үндүрери эжижип, кешке чеминиттиг чүүлдериниң сиңилдезин эжижип, кавынналан мажыктар дүрген сиңип, чидер болгаш оюлганнар, балыг-бышканнар дүрген эттинип эгелээр. Нафталан хан эргилдезин күштелдирбишаан, организмге чеминиттиг чүүлдериниң сиңилдезин эжижидер.

Кеш иштинде туруп турар хөй санныг нерви удазынналарының төнчүлеринге деггеш, нафталан нервилериниң болгаш чүстериниң аарыгын намдадып турар болгаш нафталан-биле чиңнээшкиннер, шаптаашкыннар чүректин, хан-дамырларның ажылын эжижидип, хан базышкынын чогуур хемчээлинче доктаадырынга улуг ужур-дузалыг.

Курорттарга болза нафталанныг сугга эштип, ооң-биле чинеп туруп эминээр. Ол ышкаш хүн каразанга дөгелеңип чиңнемир чорук нафталанның эминг шынарын күштелдирер. Нафталан-биле чагдыкып-даа эминеп болур. Чагдынганының соолда, савалыг сүт-биле арыгланып чүпары эргежок чугула. Чүге дээрге, нафталан эът-кештең адырылбастап туруп бээр, а нафталанга борашкан ак хеп хүрерип, будуттуна бээр болгаш чуурга читпестеп туруп бээр, ынчангаш ындыг ак-хептн содалыг сугга чуур апаар.

Нафталан-биле дээштиг эминеринииң бир эки хевирн нафталанныг сугга эжингеш, хүн каразанга чылыктыр дөгелеңип алганынын соолда, савалыг чылыг сугга чунары болур.

Оюлганнарны, балыг-бышканнарны эминээрде, чугун аңгылап арыглап каапкан ак өңнүг нафталанны ажытлап турар.

Арыглаттынмаан нафталан-биле оюлганнар, балыг-бышкыннарны шарырыры хоралыг дээрэн билдинген.

Иштинде янзы-бүрү ыжыктарлыг, думчуудан хан төгүлгеш, доктаавастап туруп бээр, ханының базышкынын II болгаш III дугаар стадия (чада) чедир бедип, үр чылдарда аарып келгеп, кара бүүректери аарыг кижилерниң нафталан-биле эминедири хоруглуг, мындыг кижилерге нафталан шуут таарыпнас.

Ынчангаш нафталан-биле эминедириниң мурнунда эмчиниң долу шинчилгезин эртери чугула.

РЕСПУБЛИКАНЫҢ САНИТАР-ЧЫРЫДЫЫШКЫН БАЖЫҢЫ.

редакцияның адреси:

Кызыл, Щетинкин—Кравченко кудумчузу, бажың № 3. ТЕЛЕФОННАР: Редакторлуг 24-63, редакторлуг оралакчыларының 35-24, 25-38, харыысалгалыг секретарьның 23-35, партийжи аныыраа кижизиниң 23-54, агитация болгаш пропаганда кижизиниң 37-13, колээ ажыл-агый кижизиниң 21-47, үзетүүр кижизиниң 22-64, чагаа, ажылчын болгаш колээ корреспоиденттер база совет тургузут болгаш аныыраа кижистериниң 21-27, иштики информация кижизиниң 20—60, бухгалтериянын 31-75, корректорларның 27-41. Солун келбейн барганда 32-75 телефонче болгаар.

Тыва АССР-нин Министрлер Чөвүлелиниң чанында Паралга өргелелиниң типографиязы. (Кызыл, Щетинкин — Кравченко кудумчузу, 1).

ТС—00328.

Солун неделяда алды катап үнер

БҮГҮ ЧУРТТАРНЫҢ ПРОЛЕТАРИЯЛЕРИ, КАТТЫЖЫҢАР!

ШЫН

СЭКП Тыва обкомунуң, Тыва АССР-ниң Дээди Соведининиң болгаш Министрлер Чөвүлелиниң органы

1925 чылда үнелеп эдилгеннеп

1967 ч. АПРЕЛЬ 2 ВОСКРЕСЕНЬЕ № 78 (6715).

Өртээ 2 көп.

УЛУГ ОКТЯБРЬНЫҢ 50 ЧЫЛЫ

ХОЙЖУ БРИГАДАЛАР ТӨПТЕРИ

Улуг-Хем районнуң «Найырал» совхозунуң Үрбүн-даа, Булуң-Терек-даа салбырларынга хамаарышман хойжулар иодаиннары Шаңчы даглары-ның эдектерин дургаар тарагылай бергилээн. Иодан бүрүзүнге баргаш, чугаалаштып келгеи, хойжу бригада төптүг болза иончуг эки дижип турар. Бригадир киижи бөдуу база-ла бодунга быжыглаан хойлары-биле еске бир дат эдээнде сакманциктери-биле кады ыыштагнап орар. Бригадирни хереглээн киижи оон коданын тывары берге, ол боду-ла хоймулар иодаиларын кезип чоруп турар. Чаңгыс бо чижек безин хойжу бригада бүрүзү тускай төптүг турар болза эки дээрзин херечилеп турар.

Ынчаарга ындыг төптүг болурунуң чугулазын айыттынган чижектен ыракта улуг эрге-амыктар негеп турар. Хойжу бригадаларның төптери бар черлер бо дугайында тодаргай херечи болур. Бии-Хеминде «Өөн» совхозта Иван Карбынын удуртканы хойжу бригаданың төвүнде 9 чуртталга бажыңы, чунар бажың, кызыл булуң бар. Бригадирни хереглээнде, хойжулар маңаа четкилеп келир. Кино чеде бергенде, артистер оюн көргүзер дээнде, ол дугайын малчыннарга чарлаптарга, олар чедип кээп, көрүп, дыштанып алырлар. Ажыл-агыйга холбашкан хуралдар, сүмелемнялгелер база турар, лекция, беседаны чон дыңнаксаар, солуннар, журналдарны номчуксаар болгай, бо бүгү түүлдерни боттандырары боду төптүг ол хойжу бригадага иончуг эптиг. Эмчи шимчилгези эрттирер дээн болза, малчыннарны бригада төвүнге чыыптар, садыг талазы-биле доктаамал ларёйту тургузуп ап болур.

Ол төптө тепляктарлыг хой кажаалары база бар. Оларга малдың чаш төлдерин сакиан аргазы-биле дөруутурарыга таарымчалыг байдалды тургускан. Мындыг чижектер хөй. Чимээлээрге, «Улуг-Хая» совхозта Ховаллыг Дадар-оол удуртнан бригаданың төвү база эки. Ында 10 чуртталга бажыңы, чунар бажың болгаш ийи кызыл булуң бар. Өвүр районнуң «Кызыл тук» колхозунуң хойжу бригадаларының төптери багай эвес. Бо талазы-биле эки амыя Бии-Хеминиң «Кызыл тараачын» колхозунуң бригадаларында-даа бар. Ылаңгыя бо колхозтуң Зэрбекте хойжуларының төвүнүң кызыл булуңунда телевизор тургускан, малчыннар Кызылдан теледамчыдыягаларны доктаамал көрүп турарлар.

Чамдык черлерде хойжу бригадаларның төптери бар-даа бол, оон тудуун четчелештирер талазы-биле хемчеглерни четпес ап турар. «Тес-Хем» совхозта Чооду Адыя удуртнан хойжу бригада төвүнде малчыннарга чуртталга бажыңнары бар-даа бол, чунар бажың болгаш кызыл булуң чок. Ол-ла совхозтуң Седен Намый-оол удуртнан бригадада тудуг барын чөрүттүнмээн. Ында 8 муң аңыг хойну ажаап турар хойжуларның чаңгыс черге чыгып кээп, кино көрө тыртып алыр, лекция дыңнаптар, хостуг шаяттарда концерт көөр, шыдыраа, даалыы ойнаар, хөйге номчулга кылыр чери чок. Шак мындыг байдал малчыннарның культурлуг негелделерин хандырарында улуг моондан болуп турары чугаажок.

Бистиң республикада ниитизи-биле 140 хойжу бригада бар. Оларның төптеринде муң аңыг чуртталга бажыңнарын тутнулаан. Чунар бажыңнар 116 болгаш кызыл булуңнар—түгле 71. Хойжу бригадалар төптериниң чартын кезинде кызыл булуңнар чок болуп турары иончуг дүвүренчиг. Кыжын-даа, чайын-даа хемнер унунда, даглар аразында ажыл-агыйга төвүнден ыракта хойжу киижи бригада төвүнде артистер келген деп билип каап, чунар бажыңга чунуп, арыг хевин аянныг кылдыр кедип алгаш, кызыл булуңга чедип кээп, еске коданнардан келген өөрү-биле чугаалажып, хостуг шагын ынчаар эрттирип алгаш чоруптарга, кандыг өөрүнчүг болбас дээрил!

Мынчангаш СЭКП райкомнары, райүүсшинар болгаш кодээ ажыл-агыйның будурулге эргелейдери колхозтарның болгаш совхозтарның удуртукчуларының кичээнгейин бо хереиче доктаамал углап, ону боттарының шыңгыы контролунга тургузар үмүрлүг. Хойжу бригадаларның төптерин кандыг черге тургусса чогуурул дээрзин эң-не харыысалгалыы-биле көөр.

Хойжу бригаданың төвүн тургузарда, аңаа ортумаа-биле 5 муң баш хойлуг коданнар турарын барымдаалап тудар кылдыр сүмелеп турар. Бригада төптерин тударын чаңгыс аай төлевилеп ёзугаар кылырын шагда-ла чуруумчуткан, бо чуруумну шыңгыы сагыырын ажыл-агыйларның удуртукчулары хандырар үмүрлүг.

Тыва АССР-ниң кодээ тудуг талазы-биле көмүп чоруур механизастатыынган колонналары сөөлгү үеде чаа организастатыынган «Тыва кодээ-тудуг» эргелелинде ам мөөңнеттинген. Мынчангаш кодээге тудуг моон соңгаар улам шапкынчыыр, оон шынары улам бедирер дээрзи чугаажок. Кодээ ажыл-агыйның будурулге эргелелдери, колхозтар болгаш совхозтар кодээ тудугуңуң бо чаа организациязының планнарынга дүүштүр боттарының хойжу бригадаларының төптерин тударының, оларны чаагайжыдарының айтырының угаазылалдыг шиитпирлээри чугула. Юбилейлиг чылда эргелелдиң тудуг планында хөй-хөй чуртталга, будурулге тудуглары, чунар бажыңнар кылырын тодаргай көрген. Ажыл-агыйлар боттары ол эргелел-биле, оон түс-түс участоктары-биле чарган керээлериниң күүселдезин хандырар дээш негелдени кошкатпас, контрольду шыңгыы тургузар херек.

Мынчангаш, Совет эрге-чагырганың 50 чыл оюн демдеглээр бо юбилейлиг чылда хойжу бригадаларның бар төптерин үлам чаагайжыдар, чаа төптерни тудар талазы-биле төлептиг ажылдаан турарын чедип алыр дээш, ажыл-агыйларның удуртумчулары, партия болгаш профзвиилел организациялары бүгү иүүнүн салыр үмүрлүг.

ЭШ Б. С. ЧИГЖИТТИ ТЫВА АССР-НИҢ ДЭЭДИ СОВЕДИНИҢ ПРЕЗИДИУМУНУҢ ХҮНДҮЛЕЛ БИЖИИ-БИЛЕ ШАҢНААР ДУГАЙЫНДА

Тыва АССР-ниң Дээди Соведининиң Президиумунуң ЧАРЛЫЫ

Колхоз тургузуушкунунга үре-түнгенниинден бээр 50 харлааны-биле холбаштыр Тожу районнуң «Совет Тыва» колхозунуң партия комитединиң секретары Бараан Самбуевич Чигжитти Тыва АССР-ниң Дээди Соведининиң Президиумунуң Хүндүлел бижии-биле шаңнаар.

Тыва АССР-ниң Дээди Соведининиң Президиумунуң Даргазы Б. ДОЛЧАҢМАА.

Тыва АССР-ниң Дээди Соведининиң Президиумунуң Секретары К. ДИҢГА.

Кызыл хоорай.
1967 чылдың март 30.

ЮБИЛЕЙ ЧЫЛЫНЫҢ ЧАЗЫ

МЕЖЕГЕЙЖИЛЕРДЕ

Тандыда «Межегей» совхозтуң ажыл-ишчилери бо хүннерде юбилейлиг чылдың часкы тарылгазынга белеткелди улам күштелдирген.

Совхозтуң партия комитединиң секретарының бистиң корреспондентивиске дыңнатканы-биле алырга, ажыл-агый бо чылын «Саратовская 29» деп кызыл-тасты тарыыр. «Скала» деп сорт тус черге дүжүткүр бооп келгенин барымдаалаап, бо чылын бо культураның тарылга шөлүн карбартырын көргеп. Ниитиан-биле тараа культураларының 33290 центнер үрезинни чажар шынарынга чедир арыглаттынган. Ол шупту 21 муң гектар шөлге чаштынар.

Тарыганы аң кыска агротехниктиг хуусаада, шынарлыг чорударда, орта киржир бүгү техниканы өйшаанда белеп болдурары болгаш механизатор кадрларны четчелеп алыры болур дээрзин парторг чугаалаап, бо талазы-биле кандыг ажылдар кылдынганын дамчыткан.

Бөгүн, даарта ховуларже үнүптеринге тракторларның 95 хуузу белеп. Совхозта 6 трактор-хову бригаларының 5-жи механизаторлар-биле четчелеттингеп, 3—4-ку бригаларны тарыга үезинде ийи ээлчегеге, 1—5 бригадаларны чаңгыс ээлчегеде ажылдаар кылдыр организастаан. № 2,6 бригадаларның турлаанда столоваяларны алгыткан болгаш турлаг бүрүзүнде сөөлгү белеткел ажылдары чоруп турар.

Совхоз тараа, мал чеми культуралардан аңгыда, ноогаа тарын өстүрүп турар. Бо хүннерде парниктер белеткелинде хөй киижи хаара туттунган. Март 30-де картофельдиң 8260, кукурузаның 600 центнер үрезинни белеп болгаш оларның чамдык кезинни сорт участоктарынга тарып олуртур кылдыр белеткээн.

УДАА-ДАРАА ЭГЕЛЭЭН

ЧАДААНА. (Телефон-биле). Беш чылдың ийиги чылының часкы ажылдары Чөөн-Хемчиктиң делгем ховуларында чоорту улам шапкынчып бар чоруур. СЭКП-ниң XXII съездизи аттыг совхозтуң механизаторлары шык базырыышкыны шалыкшын чорудар, часкы хүннерни чөп ажыллаар дээш кызымак ажылдап турарлар.

Совхозтуң тараалаң черлери болур Куу-Даг база Хараган ховуларында 5 агрегат шык базырыышкыны чорудуп турар. Олар каш хонуктуң иштинде 500 гектар черниң шыгын базырганнар. Механизаторлар Кара-Сал Маадыр-оол, Монгуш Кызыл-оол, Ооржак Доржу, Күжүгет Дашоол олар хүнде нормазын 130 хуу чедир күүседип келгеннер. Бора-Хөлде хову турлаан белеткээн эки. Механизаторларның чурттаар базынында 24 орунну шеверлип кылдыр салган.

Сүт-Хөлдүң Өленнинг-Хову, Шеми-Аксы, Бай-Тал, Инек-Даш деп черлериниң тараа шөлдеринде шык базырыышкыны база эгелээн. Сөөлгү хүннерниң иштинде 450 га черни механизаторлар илиртеп доосканнар.

Часкы хову ажылдарының эгезинче «Октябрь 30 чылы», Ленин аттыг колхозтар база кирген.

Күжүн мөөңнээн

«Көк-Тей» совхозтуң тараачылары бо чылын 7 муң аңыг га черге көдээ ажыл-агый культураларын тарыыр болгаш күрүнеге 1800 тонна тараачы садар хүлээлгелиг. Хүлээлге чиик эвес болгаш тараачылар, механизаторлар алган хүлээлгезин күүседир дээш бүгү күжүн мөөңнеп турарлар.

Бүгү тарыга шөлүнге херек үрезинни арыглаш, хораннап дооскан. Тракторлар ажылга үнеринге белеп. Бо хүннерде хову-трактор бригадаларын четчелээри доозуп турар. Хову турлагларынче тудугжулар үнүпкен.

Ажыр дужааган

Совет эрге-чагырганың бежен чыл оюнга алдар болдурган социалистиг чарышка киришкиннаан, боттарынга алган социалистиг хүлээлгелерин «Элегеш» совхозтуң мал ажылдакчылары чедиишкиниг боттандырып турарлар.

Бо чылдың бирги кварталында сүт садар даалгазын 162 хууга күүсеткен, азы пландан дашкаар 80 тонна сүттү дужаагап, а эттиин база ажыр дужааган, азы планнан дашкаар 225 центнерни сатнан. Ажыл-агый малдың чаш төлүн камгалап алыр талазы-биле база эки ажылдап турар. Бир эвес эрткен чылдың бо үезинде совхозтуң малчыннары ниитиан-биле 715 баш хураганны алган турган болза, ам 2000 баш ажыгны ажаап алган болуп турар. Бо чылын хой эрте хураганнап турар.

Сүт-бараан фермаларының ажылдакчылары инектериниң сүдүн кудулаткае дээш хемчеглерни ап, немелде чемгерилгени организастап турар.

БӨГҮН — ГЕОЛОГТАР ХҮНҮ

ХАТТЫҢ, ХҮННҮҢ ӨҢНҮКТЕРИ

Тыва черниң эгээтинмес байлактарын шинчилеп, эзнаиргей тайгаларын, кадыр-берт дагларын эргип, чоруур делегейде аң романтиктиг профессияның кижилери — геологтар бегүн боттарының байырлалын магалыг чеднишкиннер-биле уткуп турарлар.

Амгы үеде геология эртемииниң хөй янзы адырлары-биле сырый холбаалыг хөгжүп олурар адыр. Ынчангаш геологтарның шинчилел кылып турар бир белүү безин аңгы-аңгы мергежилдиг специалистерни каттыштырар. Тыванып комплексилиг геология экспедициязының коллективи эрткен сезонда үнелиг, чаа ажыдыышкыннарны кылган. Оон чижээнге даг-дүгүнүң Ак-Довуракта курлавырындан аңгыда Тыванып девискээринде ол байлактың чыдып турар өске-даа черлерин тыпканын, алдынның, ховар металлдарның курлавырын ажытканын хамаарыштырып болур.

Байырлал будуүүнде геологтарның Николай Семеновлч Бухаровка удуртнан белүү-биле ужуражып, оларның ажыл-херээн сонуургадым. Бо белүк арткен сезонда Сынакка ажылдап, ол девискээрде честин, пиктин, коргулчуннуң чыдып турарын тодаратнан. Коллективте үжен хире киижи ажылдап турар. Олар совет улустарның хөй национальдарының төлээлектилери. Орус, украин, тыва, белорус, грузин, хакас улустуң оолдары чаңгыс иенин төлдери дег бижиг найыралдыг, кадыг-бергенин-даа, өөрүшкүүнүң-даа үлүүн үлежип чоруурлар.

Ол белүк хөй янзы металл холуксаалыг руданы тыпканы безин улуг херек-тир. Ынчангаш силериниң колективиңерге арткен чылын болган онзагай үүл чүл деп айтырарымга, геолог, Күрүне шаңналының лауреады, алдан харлыг Николай Иович Хамзурин тургаш:

— Эрткен-даа, бо-даа сезоннарда бижиг, бузулбас найыралдыыстыг черле демдеглекседим. Болуп хуумда Кривой (дыйлагар) деп дамырак унундан Николай Семенович Бухаров-биле чес холуксаалыг даш тыпканывысты ам-даа улуг өөрүшкү, сеткил хайныышкынның сактып кээр мен—дивн.

Геологтарның бирээзи тургаш:

— Сынакка болган таварылга эң тураскаалдыг өөрүшкү болган — деп, уламчылады.

Чайның бир хүнүнде геолагтарның чепсек-херекселдери бо черде цинк, коргулчун барын бадыткаан. Шинчилекчиниң херексели металл барын көргүссе-даа, ол бодунуң караа-биле көрүп, холу-биле тудар үжүрлүг. Ынчангаш чоок кавының бүгү девискээрин бөлүк базым санын шинчилеп, эртинени дилеп ап-лээннер. Дилээнин тызар, күзээнин чедер, болгай, руда база тывылган. Оон курлавырын бо чылын өске белүк тодарадыр. А Сынакка ажылдап турган геологтар, геофизиктер ам өске, шинчилеттинмээн черлерже аъттанныптарына белеткенин турарлар.

М. СМИРНОВА.

ГЕОЛОГИЯ ЭКСПЕДИЦИЯЗЫНЫҢ АЖЫЛДАКЧЫЛАРЫН ТЫВА АССР-НИҢ ДЭЭДИ СОВЕДИНИҢ ПРЕЗИДИУМУНУҢ ХҮНДҮЛЕЛ БИЖИИ-БИЛЕ ШАҢНААР ДУГАЙЫНДА

Тыва АССР-ниң Дээди Соведининиң Президиумунуң чарлыы

Республиканың геология экспедицияларынга үр чылда эки көргүзүттердиг ажылдаанны дээш Тыва АССР-ниң Дээди Соведининиң Президиумунуң Хүндүлел бижии-биле шаңнаар болза:

Авдей Васильевич Колодкинни—Тыванып комплексилиг экспедициязының автосептелге баазазының чолаачызы.

Николай Иович Хамзурини—Сынактың геология экспедициязынга отряд начальныгы.

Яков Васильевич Сарбааны — Алды Сыстыг-Хеминиң геология экспедициязының улуг геологу.

Тыва АССР-ниң Дээди Соведининиң Президиумунуң Даргазы Б. ДОЛЧАҢМАА.

Тыва АССР-ниң Дээди Соведининиң Президиумунуң Секретары К. ДИҢГА.

Кызыл хоорай.
1967 чылдың март 31.

Бо чуруукта аңнак тыва геолог Яков Сарбаа биле чер шинчилекчилериниң хоочун ажылдакчызы, Күрүне шаңналының лауреады, алдан харлыг Николай Иович Хамзури олар-дыр. Боттары ийи аңгы белүүте ажылдап турар-даа болза, олар найыралдыг өөңүктер. Дөртеи чыл иштинде Совет Эвилелиниң янзыбүрү районнарынга, Моолга чер байлаан шинчилеп келген, дуржулгалыг геолог Николай Иович аныктарга боттуг дузаны, сүмени кадып, оларның хүндүлүг өөңүү апарган.

Ийи өөңүктерни Тыва АССР-ниң Дээди Соведининиң Президиуму Хүндүлел бижиктер-биле шаңнаан.

В. Жернаковтуң сөөлгү болгаш фотозу.

СЭКП Төп Комитединден, ССРЭ-ниң Дээди Соведининиң Президиумундан болгаш ССРЭ-ниң Министрлер Чөвүлелинден

Күрүнениң көскү ажылдакчызы, ССРЭ-ниң Чепсектиг Күштериниң идепкейлиг тургузукчуларының бирээзи, шылгаракгай совет полководчу, СЭКП ТК-ның кежигүнү, ССРЭ-ниң Дээди Соведининиң депутады, Совет Эвилелинин ийи дакпыр Маадыры, ССРЭ-ниң Камгалал министри, Совет Эвилелиниң Маршалы Родион Яковлевич **Малиновскийнин** үр болгаш аар ааражанының соонда, 1967 чылдың март 31-де, 69 харлыында мөчээннээ совет улуска, Армиянын болгаш Флоттуң дайынчыларынга СЭКП Төп Комитеди, ССРЭ-ниң Дээди Соведининиң Президиуму болгаш ССРЭ-ниң Министрлер Чөвүлели ханы кажыыдал-биле дыңнадып тур.

СЭКП ТӨП КОМИТЕДИ. ССРЭ-НИҢ ДЭЭДИ СОВЕДИНИҢ ПРЕЗИДИУМУ. ССРЭ-НИҢ МИНИСТРЛЕР ЧӨВҮЛЕЛИ.

СЭКП ТК-да, ССРЭ-ниң Дээди Соведининиң Президиумунда, ССРЭ-ниң Министрлер Чөвүлелинде

СЭКП ТК-ның, ССРЭ-ниң Дээди Соведининиң Президиумунуң болгаш ССРЭ-ниң Министрлер Чөвүлелиниң доктатканы болза:

1. ССРЭ-ниң Камгалал министри, Совет Эвилелиниң Маршалы Р. Я. Малиновскийни орнукшударын организастарында-биле чазак комиссиязын эптер А. Н. Косыгин (даргазы), Д. Ф. Устинов, И. В. Калитонов, Л. В. Смирнов, А. А. Гречко, М. В. Захаров, А. А. Епишев, Н. И. Крылов, К. А. Вершинин, П. Ф. Батицкий, С. Г. Горшков, Н. Г. Егорычев, М. П. Георгадзе олар составтыг кылдыр турган.

2. Р. Я. Малиновскийни Кызыл шөлге, Кремль ханазынын базырына орнукшудар.

Ханы кажыыдалдың илередиишкиннери

СЭКП Төп Комитединиң бежингүнү. ССРЭ-ниң Дээди Соведининиң депутады, шылгаракгай совет шериг начальник, Совет Эвилелиниң ийи дакпыр Маадыры, ССРЭ-ниң Камгалал министри, Совет Эвилелиниң Маршалы Родион Яковлевич **Малиновскийнин** мөчээнни-биле холбаштыр Профессионалдар Эвилелиниң Бүгү-эвилел Төп Чөвүлели, ССРЭ-ниң Камгалал министерствозу база Совет Армияның болгаш Шериг-Далай Флодунуң Политиктиг кол эргелели, ССРЭ-ниң Даштыкы хереқтер министерствозу, СЭКП-ниң Москва хооркому болгаш Москва Соведининиң күүскому, ССРЭ-ниң Камгалал үлетпүрүнүң министерствозу, ССРЭ-ниң Үжар түүл үлетпүрүнүң министерствозу, ССРЭ-ниң Ниити машина тудуушкунунуң министерствозу, ССРЭ-ниң Радио үлетпүрүнүң министерствозу, ССРЭ-ниң Судно тудуушкунунуң министерствозу ханы кажыыдалын илергейлээн.

(СЭТА).

СЭТА-НЫҢ МЕДЕГЛЕЛИ

Бо чылдың март ортан үезинде мурнуу-көрей «премьер» Тен Ир Квон албанның аян-чоруун кылып, АКШ-ка чораан. Ол аян-чорук болза, АКШ-тың Вьетнамда кеминг дайынынга оон кол эвилелчиэн болу берген Мурнуу Көрейниң чалча ёзу-чурумунуң күжениишкиниинин идепкейжээнин бадыткаан.

Вашингтонга чоруп турган үезинде мурнуу-көрей «премьер» америк агрессорларның хөделиишкиннерин камгалаарын оралдашпышаан, күжениишкиннерин бээн хайыралаваан. Харын оон туржук Тен Ир Квон Вьетнамга политика талазы-биле таарыштыр шиитпирлээриниң янзы-бүрү оралдажышкыннарындан ойталап, ВДР-ни бомбалаарын үргүлчүлээрин негеп турган.

Тен Ир Квоннуң болгаш мурнуу-көрей шериг эрге-чагырганының өске-даа баштынчыларының кижи көөр хөөн чок «философиязы» эки билдингир. ВДР-ни бомбалаарын күштелдирер деп Тенниң кыйгырыынга эрткен чылда берген харыызынга америк сенатор Морзениң медеглээнин: «Тен болгаш оон чазаа дайынга төрүттүнгеп, ынчангаш амыдыг артар төлээде аңаа дайын хөрек болуп турар»,

АКШ-тың президентизи-биле Тен Ир Квоннуң чугаалажышкынарының түңнелинде америк-мурнуу-көрей кады кылган медеглелди парлап үндүргеп. АКШ-тың башкарыкчы бөлүктери вьетнам улуска удур кеминг дайынын калбартырынга боттарының чалчазы мурнуу-көрей ёзуруумну улам хандыра киир тыртар дээр оларның бодалдарынга чиглиинер чорукту ол медеглел болдурбайн турар.

Джонсонуң болгаш Тен Ир Квоннуң медеглелинден илереп турары болза, Вьетнамда дайынга бодунуң киржилгезин калбартыр талазы-биле Мурнуу Көрейниң эрге-чагыргаларының «дээштиг күжениишкиннери» АКШ-тың чазааның онза макталдарынга четкен, чүге дизе Индий-Кыдатың улустарынга хамаарыштыр авантюрлуг политиканың хараазында АКШ-тың киже бергени мораль-политиктиг тускайаңгыланыышкынын үштүнүп үнер аргаын тыварын АКШ-тың чазаа оралдажып турар. Бодунуң ада-чурттуларының амытының долларга садып турар бодунуң чалчаларын агрессияже киир тыртышаан. АКШ оон-биле дээрбечи чоруун «коллективтиг үүлгедиишкин» кылдыр көргүзерин күзеп турар. Бо үеде Мурнуу Вьетнамда 45 муң мурнуу-көрей солдаттар туруп турар. Ынчаза-даа оларга ол солдаттар аввэш шыкаш кылдыр сагындырып турардыр. Парлалганың дыңнатканы-биле алырга, чоокта чаа мурнуу-көрей «премьериниң» медеглээни болза, Мурнуу Вьетнамче шеригнерин немей чорударынга Мурнуу Көрей белеп. Ол медеглелди Вашинттонга иледе күзел ханышкыны-биле хүлээп алган болгаш Вьетнамда дайын чорудугаларын улам күштүү-биле үргүлчүлээринге боттарының чазактарының шиитпирлиин бадыткаанын кылдыр Джонсон—Тен Ир Квоннуң медеглелинде плереттинген.

Доллар ужун Пентагонуң чижинге каап берип турар солдаттар дээш төлевир кылдыр сеул чалчалар чаа шериг дузаламчызын, мурнуу-көрей шеригни чаартырын АКШ-тан негеп турар. «Мурнуу-көрей чеисектиг күштерни чаартырын хоойлу болгаш бюджет дүрүмнериниң берип турар аргаын ёзугаар ол хире дүрген чорудар ужурлуг» деп чүвени талалар дугурушкан дээрзи кады кылган медеглелден билдинип турар. Мурнуу Көрейниң милитаризациязын шинзыктырар, хөй-ниитиниң саналонализ аймаазырадыры-биле Мурнуу Көрейге удур КУДР-нуң талазындан «агрессиянын айылы» дээр хоозун чылдактарны кылып турар.

Көрейни катап каттыштырар айтырыгның талазы-биле Көрей Улус-Демократтыг Республиканың чазааның тайбыңга ынакшылдыг туружу бүгү делегейге эки билдингир. Чогум-на харын Пак Чжон Хинин сеул болүү эвес, а КУДР-нуң чазаа бот-бодунга удур чепсекти ажыглаарындан ойталаар дугайында, Соңгу болгаш Мурнуу Көрейниң арминяларын тала бүрүүнүң 100 муң болгаш оон эвээш кижиге кызырар дугайында, Соңгу болгаш Мурнуу таланың аразынга тайбың дугуржулганы чарарын, көрей айтырыын тайбың таарыштыр шиитпирлээринге сонуургадыг чурттарның чөвүлел хуралын чыылдырар дугайында саналдаан. Көрей чартыг ортулукка айыыл чок чорукту хандырар болгаш чуртту тайбың каттыштырар талазы-биле КУДР-нуң бо-даа база өске-даа боттуг саналдарын мурнуу-көрей эрге-чагыргалар бүрүнү-биле хүлээвейн турар. Ындыг таварылгада ким кымга халдаарын бодап турарыл ынчаш? Көрейде байлалды шыны-биле үнелеп көрүп турар киижи бүрүүнге харыы тодарган-дыр. Тогум-на харын АКШ-тың шеригнериниң Мурнуу Көрейде турар чоруу, чалча шеригнерин америк шериг техниказы-биле хандырарын көвүдедип турары болгаш 38-ки параллелдиң районунга америк дайынзырактарның хоп-нүүлдүт өөңүк-чөңгээн чартык ортулукка дүшкүүрлүг байдалды тургузуп турар.

1966 чылдың июньда Сеулга АКШ-тың албадаашкыны-биле тургускан АЗПАК дээр антикоммунисчи эвилел (азий-оожум-океан чөвүлел) «чаа оожум-океан ниитижилгенин» тургузарынга чада болуп турар деп чүве америк-мурнуу-көрей медеглелден билдинип турар. Ындыг «ниитижилге» дээш чулчурбушаан, АКШ ол «ниитижилгенин» дузазы-биле Оожум океанның бассейнде национал-хосталгалыг болгаш демократтыг шимчээшкинге удур демиселди маадырлыг вьетнам улусту шиитпирлиг деткип турар. Демократтыг эгелерге, даштыкының кандыг-даа холгаарлаашкыны чокка бодунуң чурттунун тайбың катап каттыжары дээш демисежип турар акыдуңма көрей улус-биле олар эң-сеткилин бүрүн каттыштырып турар. Сеул чалчалары-биле АКШ-тың империалистериниң Көрейниң, Вьетнамның улустарынга удур, бүгү Азияның улустарынга удур уламдырган ол чаа сүлчээзи база бууразашкынга таваржыр дээрзинге чиглиинер турбас ужурлуг,

КЫЗЫЛ—ЮБИЛЕЙГЕ

«Октябрьның социалистиг Улуг революциязының 50 чылына белеткел дугайында» СЭКП ТК-ның доктаалын хоорайның бүгү ажылчы чоннары изин-биле деткээн. Бүгү партия организацияларынга болгаш коллективтерге хөй кижи киржикчилиг хуралдар эртип, алдарлыг юбилейни төлептиг үүкүүр талазы-биле хемчеглерни бир ап-сеткилдиг хүлээп алгылаан.

Юбилейлиг чылда чедип алыр соруглаларын хөй коллективтер 1966 чылда-ла тодаралып алган турганын демделээр апаар. Тодаргай хүлээлгелерни коллективтер, цехтер, бригадалар болгаш ажыл-бүрү мергежилдии кижилери алгылаан.

Совет чуртуң 50 чыл ооң совет кижи бүрүзүнге онза эргим байырлал. Ынчангаш кижилерниң аңаа болдунар-ла экизи-биле ужуражыр, күш-ажылчы сөңүн белеткээр дээш чүткүлүг, политика болгаш амыдырал талазы-биле бедик деңнелче чүткүлүг кайгамчык бедик. Ажыл-ишчи бүрүзүнүң күш-ажылының эки түнелги ооң политиктиг идепкейни тодарадып турар.

50 чылга алдар болдурган бедик хүлээлгелерни автосептелге, сүт заводтары, электростанция, типография болгаш өске-даа коллективтер алган. Ол черлерде парторганизациялар коллективтерниң 50 чылга соруглаларының дугайында улуг улуг ажылдарны кылып, беседаларны, илеткелдерни калбаа-биле ажыглап турар. Хүлээлгелерни чараштыр кылгылаан, көскү черлерде аскылаан. Политмассалыг ажылдарны ынчаар тургусканы эки түннелээ берип турар. Ийи айларның планын бүдүргелерниң эң хөйү бо чугула керекче шыңгыы кичээнгей салган, активтерниң күжүн моөпинээн, бүдүргелеп, пехтерни, бригадаларны эң эки дерип шимээри дээш чарын калбарган. Бирги, ийиги АТА-лар, респотребсоюз, Кызылторг болгаш өске-даа коллективтер көскү агитацияны дыка экижиткен. Оргкомитеттиң база көскү агитация талазы-биле човулелдиң-кежигүннери түс-түс черлерге барып, боттарының сүмелерин берип турар.

Хоорайның көскү агитация-биле дерилгезинниң амгы байдалын көрүп, ону немеп чаартырын планнаан. 50 чылга холбаштыр: «Тываның өртээн болгаш амгы үезин», «Тыва бөш чылда», «Улустарның найыралы тайы

СОВЕТ ЭВИЛЕЛИНИҢ МАРШАЛЫ РОДИОН ЯКОВЛЕВИЧ МАЛИНОВСКИЙ

СЭКП ТК-ның кежигүнү, ССРЭ-ниң Дээди Совединиң депутады, Совет Эвилелиниң ийи дапкыр Маадыры, ССРЭ-ниң Камгалал министри, Совет Эвилелиниң Маршалы Родион Яковлевич Малиновский аар болган үр аарааныңың соонда 69 харлыында, 1967 чылдың март 31-де Москвага мөчээн.

Р. Я. Малиновскийниң нүүрүнде совет улус, Армияның болгаш Флоттуң дайынчылары күрүнениң көскү

ажылдакчызын, ССРЭ-ниң Чепсектиг Күштериниң идепкейлиг тургузукчуларының бирээзин, бодунуң бүгү амыдырал-чуртталгазын социалистиг күрүнениң камгалал күүзүн болгаш камгалалын быжыглаарының херээнге бараан болдурган шылгарангай совет полководчуну, 1926 чылдан бээр Коммунистиг партияның кежигүнү, оон шынчы оглу болуп келген кижини ышкынган.

Р. Я. Малиновский 1898 чылда Одесса хоорайга төрүттүнген. Помещикке хөлечиктеп ажылдавышаан, бодунуң күш-ажылчы амыдырал-чуртталгазын ол элээдинден-не эгелей берген. Делегейниң бирги дайынының чылдарында солдат болуп тулчуушкуннарга киржип чораан болгаш ийи удаа балыглаттырган. Февраль революциязының хүннеринде Р. Я. Малиновский револючуу солдат массаларның хүрээленинге туруп алган. Октябрьның социалистиг Улуг революциязының соонда Кызыл Армияга ол эки тура-биле кирген болгаш солдаттан Совет Эвилелиниң Маршалынга чедир алдарлыг дайынчы оруктуг эрткен.

Родион Яковлевич — хамааты дайынның идепкейлиг киржикчизи. Дайын соонгары үеде ол бодунуң хөй күүзүн болгаш энергиязын Совет Армияны тургузарынга болгаш быжыглаарынга берип чораан.

1937—1938 чылдарда Р. Я. Малиновский фашизмге удур республиканчы Испанияга тулчуп турган коммунистернің-интернационалистернің — демиселчилерниң бирги одуругларынга турган.

Родион Яковлевич шериг талазы-биле хаңы билиглерлиг, улуг дайынчы дуржулгалыг, организакчы шылгарангай арга-мергежилдиг болгаш чырыткыланчак полководчу талантылыг кижи чораан. Оөк ол кайгамчыктыг шынарлары Ада-чурттуң Улуг дайынының чылдарында корпус командири, армия командылакчызы база Мурнуу, Мурнуу-Барыын, 2-ги болгаш 3-кү Украин фронтуларның командылакчызы албан-дужаалдарга онза күш-биле илерээн. Дыка хөй дайынчы улуг операцияларны ажылдап кылырынга болгаш боттандырып чорударынга база Сталинград болгаш Ростов чанынга, Донбасстың, Украинаның мурнуу талакы районнарынга, Молдавияга фашист шериглерни чылча шаварынга, а ол ышкаш Румынияны, Венгрияны, Чехословакияны болгаш Австрияны хостаарынга шуут киришпишаан, ол бодуң-шылгарангай полководчу кылдыр көргүскен.

1945 чылдың августа Р. Я. Малиновскийниң командылаашкыны-биле Забайкалье фронтузунуң шериглери аскеа фронтуларныы-биле каттыжып алгаш, империалистиг Японияның квантун арминызынга өлүмүг согуушкунну таварыштырган.

Ада-чурттуң Улуг дайыны доозулган соонда Р. Я. Малиновский Совет Чепсектиг Күштерге дыка хөй харыысалгалыг албан-дужаалдарны әөлеп, Ыраккы Чөөн чүкке шериглерниң Кол командылакчызы, кургаг чер шериглериниң Кол командылакчызы болгаш ССРЭ-ниң Камгалал министриниң Бирги оралакчызы болуп турган. 1957 чылдың октябрьда ону ССРЭ-ниң Камгалал министринге томуйлаан болгаш бодунуң амыдырал-чуртталгазының төнчүзүнге чедир күрүненин ол харыысалгалыг албан-дужаалынга турган.

Армияны болгаш Флоттуң организастаарын база чепсеглээрин сайзырангайжыдарынга, шеригниң составын өөредиринге болгаш кижизидеринге, совет шериг эртемининң хөгжүдээнге Р. Я. Малиновский улуг салыышкынны киирген. Акы-дүүма социалистиг чурттарның армиялары-биле Совет Чепсектиг Күштерниң дайынчы дем каттыштырыылгазын быжыглаарының дугайында ол үргулчу сагыш салып чораан.

Р. Я. Малиновскийниң бүгү амыдырал-чуртталгазы болгаш хайныышкынныг ажыл-чорудулгазы — бистиң Төрээн чуртувуска, Коммунистиг партияның херээнге кызыгаар чок болгаш арес-маадырлыг бараан болурунуң чырыткыланчак үлегер-чижээ болуп келген. Партийкин бедик шынарлары-биле, бодунга негелделиг-биле, бодунуң чаагай болгаш биче сеткилдиг чоруу-биле, кижилерге эвилең болгаш әөлдек чоруу-биле ажылчы чоннарның болгаш Чепсектиг Күштерниң дайынчыларының аразында ханы хүндүткелди ол чедип алган.

Р. Я. Малиновский партийжи болгаш ниитилел-политиктиг ажыл-чорудулгага идепкейлиг киржип чораан. СЭКП-ниң XIX съездизинге СЭКП ТК-ның кежигүнүнге кандидат кылдыр, а партияның XX, XXII болгаш XXIII съездилеринге — СЭКП ТК-ның кежигүнү кылдыр сонгуттурган. ССРЭ-ниң Дээди Совединиң III, IV, V, VI болгаш VII чыыштарының депутады чораан.

Төрээн чурттуң мурнунга шылгарангай ачы-хавыяалары дээш Совет Эвилелиниң Маадыры атты анаа ийи дапкыр тывыскан. Ону Тиилелге ордени-биле, Ленининиң беш ордени-биле, үш Кызыл Тук ордең-биле, Суворов ордениниң ийи I чергези-биле, Кутузов ордениниң I чергези-биле болгаш медальдар-биле шаннаан. Р. Я. Малиновскийниң ачы-хавыяаларын социалистиг чурттарның болгаш өске-даа күрүнелерниң хөй-хөй орденнери болгаш медальдары-биле база демдеглээн.

Бистиң дайынчы эживис, Коммунистиг партияның болгаш совет улустуң шынчы оглу, социалистиг Ада-чурттуң чалбыыштыг патриоду, күрүнениң болгаш шеригниң иезу ажылдакчызы—Родион Яковлевич Малиновскийниң дугайында чырыткылыг тураскаал бистиң чүректеривиске кезээ шагда кадагалаттынып артар.

Л. И. Брежнев, Г. И. Воронов, А. П. Кириленко, А. Н. Косыгин, К. Т. Мазуров, А. Я. Пельше, Н. В. Подгорный, Д. С. Полянский, М. А. Суслов, А. Н. Шелепин, П. Е. Шелест, В. В. Гришин, П. Н. Демичев, Д. А. Кунаев, П. М. Машеров, В. П. Мжаванадзе, Ш. Р. Рашидов, Д. Ф. Устинов, В. В. Щербицкий, Ю. В. Андропов, И. В. Капитонов, Ф. Д. Кулаков, Б. Н. Пономарев, М. С. Соломенцев, Л. В. Смирнов, А. А. Гречко, И. В. Захаров, А. А. Епишев, Н. И. Крылов, К. А. Вершинин, С. Г. Горшков, И. Х. Баграмян, К. С. Москаленко, С. М. Буденный, К. Е. Ворошилов, А. М. Василевский, Ф. И. Голиков, А. И. Еременко, Г. К. Жуков, И. С. Конев, К. А. Мерецков, К. К. Рокоссовский, В. Д. Соколовский, С. К. Тимошенко, В. И. Чуйков, П. Ф. Батицкий, В. А. Пеньковский, А. Н. Комаровский, А. Х. Бабаджанян, А. П. Белобородов, Г. В. Бакланов, П. А. Белик, А. А. Егоровский, С. П. Иванов, П. К. Кошевой, П. Н. Лащенко, Н. Г. Ляшенко, С. С. Маряхин, И. А. Плиев, И. Г. Павловский, Н. В. Огарков, К. И. Провалов, С. Л. Соколов, А. Т. Стученко, Г. И. Хетагуров, И. И. Якубовский, В. В. Окунев, Ф. А. Олифиров, Н. Н. Амелько, С. М. Лобов, В. В. Михайлин, С. Е. Чурсин, Н. Г. Егорычев, М. П. Георгадзе.

ҮШ ЧОГААЛ ДУГАЙЫНДА

Улуг Октябрьның 50 чылынга эң эки чогаалдар дээш конкурстуң жюризиниң бо чылдың март 16-да «Шынга» парлаттынган дыңнадының номчудум, конкурсту чарлаан үеден бээр үнген номнар дугайында саналөналды солуннар дамчыштыр бижиирин номчукчулардан дилээнин барымдаалаш, Ю. Күпзегештиң «Үелериниң өңнери» деп номунда киргеи «Көк Эл», «Багырның хылыжы» деп балладалар болгаш «Куда» деп шүлүглел дугайын маңаа бижикседим.

Бо адаттынган чогаалдарны тематика, иниги утказының айы-биле—үелериниң чугаалажыышкыны деп адап болур. «Багырның хылыжы» биле «Көк Эл» балладалардан бурун шагның тывыжы бо үеним-биле «чугаа-соодун» солчу кааптар-дыр. Ол күзенчиг чогаалдарның чажыды чүдел? Хөөчүн дуржулга, чедишкен мергежил чөкка ынчаар чуруурун берге.

Ол мергежил чүде илереттингенил? Хамыктың мурнунда чоннуң эрткен-даа, амгы-даа амыдыралын авторнуң кончуг эки билириниде, ону тода, чеченчидир чураанында. Халдап келген эжелекчилериниң камхайыра чок, дерзии— араатазының, үшсүрек-чилбизин кыска болгаш шынзыг чураан одуруглар бо-дур:

...Шериг эрткен ховуларда
өл-шык артпаан —
Шергилер дег сыырышкан,
ортедиикен.
Дуюг базар мал чок кылдыр
сүре берген.
Турлагларны кускун безин
эргивестээн.
(«Көк эл»).

«Чаглыг этке харын орар» баштанныр биле «чаргаш кедер, божа ижер» ядыларныг карангы, бүдүүлүк бурун шагны — «Азияның бурунгузун» шүлүкте онзагай чеченнибиле сиилбээн. Ук тема чаа эвес-даа бол,

ШЫН

1967 ч. апрель 2

Дөртүү арын

Мурнакчы дуржулга

«Бирги класстың СААНЧЫЗЫ»

Омск областың Колосовск районда «Кызыл Октябрь» колхозтуң теп сүт-бараан фермазының туралыңга бир-ле катап мындыг айтырыгны кодургеннер:

— Аңыя-агыйның өске адыяларындазы-биле бир демей, саанчыларга сынча дугаар класстың саанчызы» дээр чергези-биле атты чүге тывыспас чүвэй? Саанчыларның аңыл-агыйда идепкейлиг, доктаамал аңылдап, бедик коргүзүүлерни коргүзүп турарын барымдаалааш, оларга чогуур «классты» тыпсып назар, өөң-биле хөлбаштыр өөң аңыя төлевирим база бир янзы көөр болза, аңылга ооң харыысалгазы улам улгадыр, сонуургалы улуу-биле бедирер деп чүвэ чигзиниг чок.

Бо айтырыгны тургүзүп турар ийде фермага 10—15 чыл аңылдап келген хөөчүн саанчыларның болгаш мырыңай чаа саанчыяап киргеннериң аңыя төлевиримге ылгал чок турган. Бо талазынче база кичээнгейин үгледип турган. Айтырыгны ол бергеш шиитпирлээри берге турганы чугаажок.

... Чыл эртеп, Колхозтуң баштаар чери, ында тускай эртемниглер ук айтырыгны принципиалдыг чугаалажып турган. Адаптың соолунде, колхозтуң баштаар черинің хуралыңга саанчыларга класс тыпсырының айтырыгынга хөлбашкан тускай комиссияны тургускан. Комиссияның кемигүннери саанчы бүрүзүнүң аңыны-биле танышып, оларның боттары-биле сүмележип, оларга лекция, беседаларны кылып, оларның саналдарын дыңнап, дыка күжеминиккинии-биле ажылдаан.

Түңнелиңде колхозтуң өтчёт-соңгулдалыг хуралыңга бо айтырыгны чугаалажып коргеш, мал аңылдакчыларынга оларның мергежилинге, аңыл стажынга хамаарыштыр аттар тыпсырын шиитпирлээн. Аңаа бадыяаттынган чүрүм ёзугаар 10 чылдан эвээш эвес үеде фермага доктаамал аңылдап келген, соолгу үш чылдарда бир инекке-ле онааштыр өртүмаа-биле 1900 килограммдан эвээш эвес сүттү саап алган кижиге «Бирги класстың саанчызы» деп атты тыпсыр. Ооң-биле кады бодунга быжыглаан инектериниң аңаалдазынга арыг шевелерни кайы хире сагып турарын, зооветеринарлыг бодүүн негелделерни бүрүн барымдаалап, инек аараан таварылгада аңаа башгайны дузалакчыны чедирип билир бе дээрзин, эш-өөрүнүң үлегер чижектиин база бүтүү тала-биле деңзилеп көөр. Ындыг атты тывыскан кижиниң аңыл төлевирин 15 хуу өстүрүп бээр.

«Ийиги класстың саанчызы» атты фермага 6 чылдан эвээш эвес ажыдаан, соолгу үш чылда өртүмаа-биле бир инектен-не 1800 кг сүттү саап алган саанчыга тыпсыр, ооң аңыя төлевирин 10 хуу өстүрер, а үшкү класстың саанчызы атты—фермага 3 чылдан эвээш эвес доктаамал аңылдаан болгаш чыл бүрүде бир инекке онааштыр 1700 килограммдан куду эвес сүттү сагган саанчыга тыпсыр, ооң аңыя төлевири — 5 хуу өзер.

Бызаа аңаанчыларынга база ындыг аттарны тывыскыдаан, оларга хамаарыштыр иниити негелде саанчыларныы-биле демей. Мында ылгалып турар чамдык негелде болза оларга быжыглаан бызааларны 100 хуу дорунтурары, плананаан немелде деңзини алыры болгаш өске-даа аңаа хөлбашкан негелделер болур. Совет эрге-чагырганың 50 чыл болур өөнга чедир бо хемчегни кадарчыларга, хөөнүн аңаанчыларынга база хамаарылштырарының айтырыны тургустунган.

Ам чыл эртип турар ол мурнакчы эгелээшкини чүнү коргускенин? Фермада саанчыларның аңылынга харыысалгазы улам улгатканын, материалдыг сонуургал талазы-биле оларның чүтүлүү бедээн. Чыл дургузунда инек бүрүзүнүң алдынган ортумаа сааяда бир инекке онааштыр 100—120 кг немешкен. Ооң-биле кады саанчыларның аңыя төлевири дыка өскен.

«Кызыл Октябрь» колхозтуң ол мурнакчы дуржулгазын чүгле Омск области эвес, харын өөң номазында Тюмень, Новосибирск областарда, Соңгу Казахстанда база сонуургап, өнү неттереди берген.

Бо дуржулганы Тыва АССР-ниң Бии-Хем районунда боттандырып эгелээн дээрзин дыңнаавыс, киижи улуу-биле өөрүүр-дүр, ынчангаш айтырыгны республиканың өске-даа аңыл-агыйлары, оларның аңыя-ишчилери сонуургап көрүп, боттарының байдалдарынга тааристыр аңыглаары улуг аңыктыг болуур кылдыр бодаар мен.

М. ХЕРТЕК.

Омскиде курунаның ветеринария институдунуң студентизи.

Үш чогаал дугайында

(Төөчүүр. Эгези 3-ну арында).

Шүлүкчү-даа, чогаалчы-даа киижиниң чогаадыкчы аңылынның мергежин өөрүнте доктаамал оруктаан болур дузалыг аргаларны: эпитет (хөөү сын, чараш ооң, бүшкүк киижи, буурул чаъш), деңнелге (шолбан ышкаш кыстың карааң, чүп каан бес дег арыг... арыг, дергилеп каан көгээр ышкаш... ооң), дириг-кидилге болгаш метафора («куу туман аштып алган хүн», «Кыаңы-Тайга кырый берген») болгаш үлегерлеп чугаалаарын авторуңуң делгереңгейнби-биле аңыглааны шүлүглелди байыдыл, үе-шагның болгаш бойдустуң чурумалдарын ылгаяр, чараш болдуруп турар.

Улустуң аас чогаалының дээжилерин (үлегер домактар, кожамыктарны) Ю. Күнзегештиң билдизини-биле аңыглаан турары мактанчыг. Хөөчей аваазынга харыы кылдыр ырлаар:

«Чаваазындан саяк баскан
Чарывас дээн аъдыы-на бар,
Чажынайдан чагаалаашкан
Чарыгбас дээн карам-на бар».

Улустуң аас чогаалында чоннуң мерген угаанының, уран сөзүүнүң өгээртинмес курлавыры сиңиккен чүве төлөөде, оңу аңыглаары, дөзеп аары чүгүлә, мергежилдиң үнер дөзүү-даа ында. Үлегерлеп чугаалаарга, алдын даг дег: оон бүдүн-бүдүгеде-даа, кезек-кезектеп-даа ап, чогаалды шүүкүп, каастаза, ол төттүмиес.

Мактадыг талалар-биле чергелештир, шүлүкчүнүң эскербейн барганы ийикпе, азы кичээнгей салбайн барганы чедимче чок талаларны айтырыны оралдажып көрейн.

Айылашкан як сүрүүн хавыргап кадарчы-даа, түме шериг баштап алгап, тулчуушкунче шүүртеседип киргеп турдуг маадыр-даа, малчынарже ыдып бар чоруур автофургонда-даа, дээрде хөөмейлээн тыва ужудуктулуг самолёт-даа («Багырның хылыңы»), торлаа аъдын шиитпеп алган орар тоолчургу Кара-Көгел-даа, Хемчик уңунга дыргын чаңгыланган хөөнүг чаа-даа («Көк Эл»)—амыдыралдың арны, чаңгызы, шимчээшкин-дир. Ону илередирде уран аргажок, мергежилден аңгыда улуг харыысалгалыг болуру чугула. Ылаңгыя арткан үедеги өгбелериниң сыныш чок, дидим демиселии («Хүлүгбелекти хүреш чежер») чуруурда, ооң романтиказын хөгжүтпес аргажок, чечен-мерген сөстер-биле чараштыр сиилбиир херек. Автор ону кол нуруузунда чедиишкинниг кылган-даа бол, чамдык четче хөөглаттынмаан одуруглар чок эвес.

Амгы үеде хөвар аңыглаттынып турар аза шуут эргижирээн сөстериниң тайылбырын берзе чогуур.

Кирбей салдыг эртемденнин
холунда кан
Хинчек тарыыр хаанныг кара
меэн эвес,
Хилизинче шуртуп киргеп
шунагайны
Кинчээндирер камгалалдың
чепсэз чораан.

«Кирбей», «меэн», «хилизинче», «шунагай» деп сөстер аныяк номчукчуга орта билдинмес.

Байконурдан ужуп үнер космонавт оолдуң «Караам чажы чеҗээш болуп хуулгаян дээш» дээриниң утказы та чү чүве? Номчукчу аңаа харыы тыышас, чүге дээрге будулчак (карак чажы тээтү бээр хире коргунчуг бе, айыылдыг бе, азы муңгараачыг бе?).

Кара-Көгелдиң сөстериниң дээжизи кылдыр киирген «Ады өлүрүүнүң орнунга боду өлгеним дээре» деп үлегер чугааның тургузуут-аянын үреп, шөйүп каарга, кандайы номчут дыңналыр-дыр:

...Ады өлзе, чүден дора,
чүдек бүжар.
Боду өлзе, оон дээре»
дижир болгай.

Бо дег таварыгага, чок-ла болза, ук үлегер чугааны өскерилдирбес, чок-ла болза, кыйгырыг хевирлиг өске сөстерден чогаатса эки (өндүр бодаалды бодүүнчүтпес болза, мелодрама өөскүй бээр деп биилир киижилер угаадып турар. Тоолчургу романтиказка ол онзагай хамаарылгалыг боон магат).

Баллаадаларга хамаарыштыр, адактың соонда, база бир аңыктыг аргаларның бирээзи болур инверсилины шоолуг аңыглавааның айытса эки. Шүлүкчүнүң өске чогаалдарында оңу нептерилгей аңыглаан

«... Харыылап көр, күзүр авай,
Канчап барган киижи боор мен?»...
—Чүү болду, аалда, акыы?»...
(«Ынакшыл дугайында ыр»)

«Куда» деп шүлүглеедге Суланың аажы-чаң, оюр-хевирин номчукчу Миичейниң сестеринден, Хенчейниң сактыышкынындан болгаш авторуңуң лирикалыг киириндеринден билир. Ол арай-ла хоомай таныштырыла болган. Суланың сагыш-сеткилин, иштики амыдыралын тода чуруткан одуруглар чок. Чү-даа болза, Суланың утаан-сарыылы, иштинги мөзүшынар, үзел-бодалы ядыы, чаржывыг, Хенчей, Миичей сугларга көөрде, доскуг, куду дээрлии муң-не даап билип ап болур. Уран-чечен сөстүң дузазы-биле ону улам көскү кылдыр сойгалап ыңдавас турган бе? Чүгле шыдаар эвес. Суланың ёзулуг соругдалын илередирип чугула турган боор. Ынчан номчукчу чигзиниг чокка ону ылап биижир турган ийик. Оон аңгыда, бо үениң кижизи коллективтен дашкаар туруп шыдавас дээрзин угаяткан-даа херек чок. Ооң шаа барып «Ырмазы сынар, ыргаа хөндүлүр» дээрзин алзеткен одуруглар (оода чаңгыс строфа) турган болза, эки-ле болгай эртик!

Миичей биле ооң ёзулуг душтуу—геолог оолдуң харылзаазының дутаайын четче билбес бис. Ол аныяк кижилериниң бот-боттарынга ол хире бердингенинии, шынчызының бижыы чүдел? Өскелерге өөредиг боор ооң үидезинии, оода чадаарда, уругнуң бодалынга сиирген болза, ол харылзаа улам бүүрелдиг чаңгыланыр ийик. Чогаалдың үнези-даа оон баксыраар турукчу, улам экижиир апаар.

Ю. Күнзегештиң улуг хемчээлдиг чогаалдары тыва шүлүк чогаалынга үнелиг салыышкын болу бергенин демдеглевишаан, моон соңгаар-даа төлептиг черии олар аалаар дээрзинге чигзиниг турбас деп бүүрээр мен.

Кысыгбай ДОРЖУ.

Чаа солуннар В. Волченконуң чуруу.

ЧАҢГЫС ҮҢГҮРДЕН 13-ТУ

1963 чылдың кыжында бир аңы оолуң эдертип алгаш, Крымга дилгилеп чораан. Адаакылармың эдертип чораан ийи ыды үңгүрүнүң аксын кыдымргаш, эзэрберген. Кууг эвес үңгүр-дүр дээш, ону каза-ла бергенмер. Удаваанда ооң бир дилгини үштүп экелгенмер. Ыттары база-ла эрбишаан. Аңчылар база бирээни үштүп алган. Ыттар эзэрии соксатпаанмар. Демир хүрээ-биле үңгүрүү каскан соонда, үш дугаарды дилгини үштүп экелгем. Ыттар үңгүрже көргеш, ам-даа эрбишаан. Аңчылар база-ла каза берген. Дөрт дугаарды дилги, ооң улаштыр-улаштыр үштүпла турганнар. Чаңгыс үңгүрден он үш дилгини адаакылар үжүлген соонда, ыттарның эзэри ам соксаан.

ХОЙЛАР БӨРҮНҮ ӨЛҮРГЕН

Бо таварылга 1962 чылдың чайынында болган. Румынияга Келмак дээр чөдээ суурга, чадагай кажаага турулаан бир кодан хойже аштаан кыс бөрү оолдары-биле кады халдайла берген. Бөрү хойнуң аразынга баргаш, Кайырчылар алгыржып, ыттар эзэрбе-даа, аштаан сраатаи корттаан. Хойган хой бөлүңнүү хона бергеш, бүрт кылдыр хойган аайы-биле кыс бөрүнү үжүр таварышаан, ыңай болгаш, кажаану база ыттыр таварган, халчыл ыңай болган. Кыс бөрү чадагай кажаа иштинге камбаре бергеи чыткан. Хойган хой ону өлүр базып каалкан болган, чаңгыс-даа хой бөрүге балыглатпаан.

ХАРЫЫ АДЫЫШКЫН

Бо чорук Францияга болган. Отбю дээр суурнуң чанында бир аңы кодан адыктарга оозу кээп ушкан. Чанында кылаштап келгеш, боозун черге салгаш, коданның кулсандан тудуп алырының кайызы чорда, кодан тепкиленгеш, черде чыткан боонуң кажызынга будунуң бажы-биле дээптеп, боо-даа дарс-ла дээн. Тараа октар аңчының будунче бөлүү-биле кире берген.

ДИРИГ ЧАГАА

1937 чылдың чазында итальян балыкчылар Пабермонуң чоогунга балыктап туреаш, аажок улуг черепаха тудуп алганнар. Деңзизи 150 килограмм чеэби турар болган. Ынчалза-даа ооң деңзизи балыкчыларга кайгатпайн, харын ооң кадыг карттында оюк бижээн бичик оларның кичээнгейин хаара тудуп, элдепсиндирген. Ында ынча деп каан: «Мээң бо Тото дээр черепахам хостуг алмыдыраа чорзун дээш, 1922 чылдың апрель 1-де садыл чорудуптум. Черепаханың деңзизи 52 килограмм болгаш узуну 90 сантиметр. Тото сардын дээр байлак балыктар чаагыраар дыка ыяк амытан. Максим Горький. Капри».

КАМГАЛАКЧЫ ЧАРАА-ЧЕЧЕННЕР

Кара далайның эриинге, Болгарияның Варна хоорайының чоогунга курорт суургузап кылырын шиитпирлеп алган. Ынчалза-даа ол-ла чоок кавыда конгуг хоралыг чыланнар бар болган. Ам канчаарыл? Удаваанда Варнага хөй чараа-чеченнерни экелгеш, оларны курорт кылыр дээн черже хостуг салыпкан. Бир чыл эрткенде хоралыг чыланнарның когу үзүлген.

ТЫВАДА ЧАА БАЛЫКТАР

Леш болгаш карп—бо болза бистиң Тывада чаа балыктар-дыр. Ындыг балыктарны Чагытай хөлде каш чыл буруңнар эккеп салган болгаш оларның шенелде тудулдазын ам чорудуп турар. Республиканың белыкчылар болгаш аңчылар инниилелиниң Чагытайда балык ажыл-агыйының ажыддакчыларының ол шенелде тудулданы чорудуп турарының сорулгазы болза, чаа балыктар четкиге кайы хире хөй туттунарыл, эрткен чылдазы-биле деңзеергө олар кайы хире улгатканын деп чүвени тодарадып алыры болур.

Казырыктыг болгаш кыланнаан карптарны Хакасияда Южный деп адаар балык ажыл-агый черинден бүдүн чартык чыл бурунгаар эккелген. Балыкты ырак черге сөөртүү берге, орук ара хөй сугну солуур ужурлуг болгай. Хөй санныг улуг, бичe карптарны 600 километр черге тускай автомашиналарга сөөртүп эккелгеш, Чагытай хөлче салып киирген.

Чаа балыктарны турумчудуп өстүрериңе чүге ыяавыза Чагытай хөлдү шилип алганыл? Чүге дизе ол хөл Танды районнуң болгаш Кызыл хоорайның чурттакчыларының дыштанып чери. Оон аңгыда ында чүгле шортан биле ак-балык бар болганда балык чиир чем хөй.

Карптар еске балыктардан бодуунуң өзүүчели-биле ылгалдыг. Ол бир хар ажып чораан-ла бир килограмм чеде бээр, а ак-балык ындыг хемчээлге чедир 8—9 чыл иштинде өзер. Карп 4—5 хар чедип чораап үүргенинии чажып эгелээр, ол үеде оон деңзини 2.5 кг чедер. Ол балык 10—12 кг деңзиге чедир өзер. Дөрт килограмм деңзилиг мыдыг балык 700 муң үүргенени чажыптар.

Карптарны сөөртүп эккээриниң аргазын тыпкан соонда, оларны Тожуунуң Доруг-Хөлге, мурнуунда кандыг-даа балык турбазын Хадың хөлге болгаш Кызылдың дыштанылга парыгының сеп суунга турумчудуп чаңчыктырган.

Ол балыктарны Тываның бойдус байдалынга таарыштырылга чедиишкин-биле доозулганын чугаалап болур. Карптарның шенелде тудуушкунун эрткен чылдың чайынында чоруткан бис. Алдынналчак өөнүт ол балыктар чыл иштинде бир килограмм чыгыы деңзинии немеп алган болган. Ниитиин-биле 13 муң ажыг карптарны Тывада сөөртүп келген.

Ол ышкаш леш деп хөй балыктарны Новосибирск области Убинск хөлден сөөртүп келгеш, Чагытай хөлче 1965 чылдың күзүүнүде салып киирген. Леш—солун балык. Ийи талазынче чатпагар. Ооң ортумак деңзини 2 кг чоокшулай бээр, мичээзажок 8 кг чедир деңзилиг лештер база таварышкылаар. Чуртталгазының үш-дөрт дутаар чылдарында үүргенезин олар чажып эгелээр. Лештериң эъди амданныг, бичии сөөктер чок.

Педядь деп балыктың 2 миллион байлаңнарын Ленинград области «Рошпа» деп балык ажыл-агый черинден эрткен чылдың чазынында эккелгеш, Чагытайже салып киирген. Оларны полиэтиленден кылган, сут кутказ хылыргай чүге ак хаптарга ургаш, самолёт-биле сөөртүп келген. Байлаңнар орук ара өлбезин дээш, кислородту хаптарже киирип чораан. Ындыг бичии байлаңнарны 5 муң километр хемчээлдиг черге самолёт-биле сөөртүрүн Совет Эвилелиниге бир дугаар кылганы ол. Оон мурнунда балыктарның чүгле үүргенезин сөөртүп турган.

Тыва АССР-ниң турум сугларынга балыкты таарыштырып чаңчыктырарын Томскиниң күрүне университединиң ихтиология болгаш гидробиология кафедразының ажылдап кылганы перспективтиг планның ёзугаар, доцент А. Гундризерниң удуртулгазы-биле чорудуп турар. Университединиң ажылдакчылары база студентилери Тываның турум сугларын кезээш, балык курлавырын, оларның чиир чемин шинчилеп көргеш, балык ажыл-агыйын хөгжүдеринче үүленген үнелиг саналдарын бергеннер.

Перспективтиг план ёзугаар, Тываның турум сугларынче моон соңгаар-даа чаа балыктарны салыр. Новосибирскиниң суг хөөлбээнден судак деп балыктарны экелгеш, Эрзиниин Тере-Хөлче салып киирер. Ол хөлде ам чурттап турар осман деп үнези аваш балыктарны судактар тудуп чаш, дүргеи өлүп көвүдээрлер. Ынчаарга нелямь деп балыктарны бедик черде турар Сүт-Хөлче болгаш Тожуунуң Шырам-Хөлче, Эр-Кара-Хөлче, Үшпе-Хөлче, Маны-Хөлче, Азасче салыр. Леш деп балыктарны Төрө-Хөлче, Олбукче, Төрө-Хөлче база Бии-Хем, Хам-Сыра хемнерже салыр. Тываның чамдык турум сугларынга Амурның сазан, Чүдүскоеның сиг, кубеннің нельма, ряпушка деп балыктарын өстүрер.

Енисей хемде стерлядь деп үнелиг балык бар. Ындыг балыктар Улуг-Ужарны артып шыдавас болганда, олар Тывада тараваан. Ол балыктарны Бии-Хем, Хам-Сыра хемнерже, Азас хөлче тарадырын балык ажыл-агыйының спецналистери планнаап көрүп турар.

Тывага таарыштыр азырап көвүдеткен балыктарны турумчударынга Саян-Шушенск гидроэлектростанциязының сут доктаар черии моон соңгаар ажыглаар апаар.

О. ГАВРИЛОВ,
балык камгалалының Тыва инспекциязының инспектору.

ЧУРУК БИЛЕ ЧУГАА

1941 чылда Красноярск болгаш Минусинск музейлеринден бистиң музейге элээн хөй материалдарны дамчыдып берген. Ук материалдарның аразында бир фото-чурук бар болуп турар. Фото-чурутуң адаанда тайылбырын мынчаар бижээн болган:

«1919 чылдың чайынында иелчак эжелекчилерге удур тывалардың тура-халыышкынының соолунде туттурган ниижилерни Улуг-Хемниң Минусинск адырлын куду аазы Минусинск хоорайже салбиле бадырып чыдары».

Шынында бо фото-чурук бистиң музейниң шыгжавырынга чок болган. Мынчангаш бис Минусинскиниң Н. М. Мартьянов аттыг музейиниң адрезинче чагаа бижээш, бир эвес ындыг фото-чурук ол музейде бар болза, ооң хөөлгазын чорудуп бээр дугайында дилег кыяан бис. Удаваанда ындыг харыы келген: «1919 чылдың чайынында иелчак эжелекчилерге удур тывалардың тура халыышкынының соолунде туттурган тывааларны Улуг-Хемниң Минусинск адырлын куду аазы Минусинск хоорайже сал-биле бадырып чыдырда тыртыргаи фотонуң 2 хөөлгазын силериңе дилээдер ёзугаар силерже чоруттувус» деп бижээш, музейниң секретары ат салган.

Щетинкиниң «Колчак-биле демисея» деп номунда чугаазын эскерип көөрге: «Шушенскоеден бүгү отряд Каптыровже аттанып үнүпкеш, маңаа дүне чедип келгеш, часпардап алган бис. Каптыровдан мен Кравченконуң коя күштери-биле каттыжары-биле 50 аъттыг кижини Субботинже чоруткан мен. Ап чораан батальонумну дорт орун-биле Разъезжееже аътарган мен. Белоцарскиге (Хем-Белдиринге) актарның хөлүнга киргеш, туттурган тывааларны салы-биле катай доврагы дозуп аптарын көрээш, Покровское суурнугашка отрядтың чамдыызы-биле доктааган мен.

Менде бар болуп турган медээлер-биле алырга, Минусинскиже хемниң агыны-биле бадып чыткан туттурган кижилерни актар меңээ чедирип бээр ужурлуг турган. Бир эвес туттурган тывааларны хөлдан тайыр ап шыдалсымза, Уранхайже бистиң шимчээшкинивис шуутла хандыртынган турар деп чүве меңээ мырыңай билдингир турган. Тываларны хөстап алза, Тываның чазааның талазындан таарымчалыг байдалды чедип аптар боор бис деп санап турган мен. Ынчаарга чүү болганыл дээрге, Покровскоеге мээң чедип келириимниң мурнуу чарыында, наш шак бурунгар, сал эртип бады барган болган. Ам канчаар боор бодувустуң кезектеривис-биле каттыжар дээш, Субботино—Разъезжее — Салбаже отрядчыгажым-биле кады аъттаныптым. Ермаковское-биле база кандыг-даа харылзаа чок болуу берген. Зиң-не берге байдал таварышкан, чүге дээрге найнаар углаап чоруптарын билбес турган мен. Баштай чөрүткен кезектерниң сорулгазын безин эки билбейн барган мен. Разъезжее деп суурга хеп-хенертен Вознесенскиден келген мээң батальонум меңээ каттыжа берген».

Бо фото-чурукта ниижилерниң оон ыңайгы салым-чолуңуң дугайы чүү болган деп чүве ам дээрезинде биядинмес болуп турар. Ындыг болза-даа оларның дугайын, бир эвес оларның өчүктери кандыг-бир архивте бар болза, дилеп тываркың дугайында аңылды музей үргүлчүлээр дээрзи билдингир. Мынчангаш, бо сал-биле баткан ниижилерни таныыр, билир, көрген кижилер, азы оларның аразында кады чоруп чораан-даа кижилер туруп болур. Моон тайылбыры чондан база келир боор деп идеп турар бис.

Тываның Алдан-Маадырлар аттыг чурт-шинчилел музейи.

Тимуржулар эр-хейлер

«Межегей» совхозтуң үшкү салбырының Кара-Булуң суурунуң чурттакчыларының эң улуг назылыгларының бирээзи Быргыс Чаш-оол иргейниң өг-бүлезин чурттап турар. Кырганнарның чуртталгазы бай шыырак, ынчалза-даа кадының таласы-биле кайызы-даа шоолуг эвес.

Кырган ача Кыргыс Чаш-оол ам 80 ажыг харлыг, а кырган ава Кыргыс Кара ам дөрт чыл чыгыы аар аарып келген болгаш совет эмчилериниң ачызында түгээр сегип, үнген кирген чону-биле чугаа соотту апарган. Ынчалза-даа ам-даа өг ажылы кылыптар шинээ чок. Назыны улгаткан, 70 ажыг харлыг.

Кара-Булуң сес чыл школазының 3—4 класстарының өөреникчилерин кырганнарның өг-бүлезин шефке алган. Олар 12 кубометр хадынны доорап, чаргап тургузуп берген. Кырганнарның бажыңын чугайлаап, чурттаан. Ам бажыңының даштын, кажаа херииниин иштинде кышкы бокту аштаардар.

Республикада, Совет Эвилелиниде болгаш даштыкыда чүү боон турарын өөреникчилер кырганнарга солундан номчуп берип, оларның сонуургаан айтырыгларына хире назы-биле харыылап турардар. Кыргыстар боттарының бичии тимуржу дузалакчыларынга өөрүп четтиртенин эргелиг чымчак сөстер-биле илереттиишаан, солун тоолларны ыдып берип турардар. Бичии шефчилер кырганнарның күзенчиг аалчылары апарган.

Тимуржулар Кыргыстардан аңгыда, суурда чурттаан олурар, карааа бакшараан Оюн Ланзының өг-бүлезин база шефке алган. Ол өг-бүленин келир кыжын одаар 14 кубометр ыяжын дооражып, чарын тургузуп берген. Бажың иштин база хайгаарап турар. Оюн Ланзыны акыйга солун, сеткүүлден сөөлгү медээлерни номчуп берип турар. Бичии дузалакчыларының келгенин оларның даажыңдан эңдевес. «Чедип келдиңер бе, ооглдарым, ургуларым, кирип моорлаңар! Кандыг чаа солун медээлер ыңнап, билип алгаш келиңер. Санзайларга олурупкаш, чугзалап олурундар, мээң оттуг каяктыг, бичии башкыларым»—деп чылыг, эргелиг сөстери-биле тимуржуларын ол үткүп алыр.

Дыштанылга үезинде шефчилер ажылын улам күштелдирер кылыр планнаап алганнар. Школаның пионер дружиназы оларның үлегерлиг, этелекчи ажылын суурга неттередир сорулганы көдүрүп, класс бүрүзүнүңдыг ажылды дыштанылгадан эгелеп чорударын планнаап, класстарны инвалидтер болгаш назылап кыраннарның өг-бүлелериниде хувааган.

С. САНЧАТ.

Таңды район.

Чалааны-биле

Тожуунуң спортчулары бо кыжын Кызылдың көдээ ажыл-агый профессионал-техниктиг училищезиниг келгеш, мартыдаага киришкен. Училищениң сургуулдары Тожуга база аалдап чедерин аазааннар. Училищениң боксёрлары марттың сөөлгү хүннеринде, дутураалга ёзугаар, Тоора-Хемге чеде бергеи. Школа интернатының залынга спортчулар болгаш карукчүлер долдур чыылган. Боксёрларның ужуражылга маргылдаазы-даа эгелээн. Эң чиик дециниин боксёрлары баштай ужуражыпкаш, ол ужуражыгларга оларны тиилекчи деп санаан.

Олар ниитизи-биле эки белеткелдиин көргүскеннер. Ындыг шыырак командалыг белеткээр дээш, хөй-ниитичи тренер Федор Рунк кызымак ажылдаан. Ужуражылганың түңнелиниде Тоора-Хемниң командазы «Урожай» эки тура спорт ниитилелиниң турасказалдыг выпшелии аалчылары болур кызылчыларга тудускаш, моон соңгааргы чедиишкинни күзээннер.

В. САТАЕВ,
маргылдааның судьязы.

Редактор К. К. КУДАЖИ.

КИНО

АПРЕЛЬ 2-ДЕ

«НАЙЫРАЛ»: «Катп болгаш крокодил» 9.30, 11.10, «Барабанны хак!» 12.50, «Киленнээшкин» 2.35, 4.20, 6.05, 7.50, 9.35 шактарда.

«КАА-ХЕМ»: «Бичии чораанының сактыышкыны» 10.30, 12.30, «Шелдерде чаңнык» 2.30, 4.30, «Кара костуктер» 6.30, 8.30 шактарда.

«ЕНИСЕЙ»: Уругларга дириг-чуруктар 10, «Агаар бөмбүүнде уруг» 11.15, 1.15, «Дагларда өжээн негекчилери» (1-ги, 2-ги сериялары) 3.15, 6.15, «Ак кызыткыны» 9.10 шактарда.

«ВОСТОК»: «Аремаже орук» 10, «Үш мушкетёр» (1-ги, 2-ги сериялары) 12, 8, «Парижтиң чажыттары» 4, 6 шактарда.

АПРЕЛЬ 3-ТЕ

«НАЙЫРАЛ»: «Азаанның кырында шуурган» 10, 12, 2, «Даады-ла эвээш чоруктар» 4, 5.45, 7.30, 9.15, шактарда. Киновохроника залынга: «Даарта чаг болур» 2 шакта.

«КАА-ХЕМ»: «Гаврош» 2.30, «Киленнээшкин» 4.30, 6.30, 8.30 шактарда.

«ЕНИСЕЙ»: «Хажыдыр көргүзер көрүүчүктериң хаанал чери» 10, 1.40, «Хаан болгаш генерал» 11.50, 3.30, 5.30, 7.30, 9.20 шактарда.

«ВОСТОК»: «Үш чоон киижи» 3, 4.50, 6.40, 8.30 шактарда.

редакцияның адрези:

Кызыл, Щетинкин—Кравченко кудумчузу, бажы № 3. ТЕЛЕФОННАР: Редакторуң 24-63, редакторуң орлакчыларының 35-24, 25-38, харылсалгалыг секретарьның 23-35, партийхо аныырал киижизиниң 23-54, агитация болгаш пропаганда киижизиниң 37-13, көзээ ахыз-агый киижизиниң 21-47, үлетүүр киижизиниң 22-64, чагаа, ажылчыл болгаш көзээ корреспонденттер база совет тургузуг болгаш аныырал киижистериниң 21-27, иштики информация киижизиниң 20—60, бухгалтериянның 31-75, корректорларның 27-41. Солун келбейн барганда 32-75 телефонче болгаар.

Солун неделяда алды катап үнер

Тыва АССР-ниң Министрлер Чөвүлелиниң чанында Парлаага эргелиниң типографиязы. (Кызыл, Щетинкин — Кравченко кудумчузу, 1).

ТС—00330.

БҮГҮ ЧУРТТАРНЫҢ ПРОЛЕТАРИЯЛЕРИ, КАТТЫЖЫҢАР!

ШЫН

СЭКП Тыва обкомунуң, Тыва АССР-ниң Дээди Совединиң болгаш Министрлер Чөвүлелиниң органы

1925 чылдан үнелеп эгелээнзинтеп

1967 ч. АПРЕЛЬ 4 ВТОРНИК № 79 (6716).

Өртээ 2 көп.

ХУУСАА БЕТИНДЕ

Казах ССР-ниң үлетпүр бүдүрүлгелериниң коллективтери Октябрьның социалистиг Улуг революциязының 50 чылынга алдар болдурган социалистиг чарышты калбартнаш, үлетпүр бүдүрүлдезиниң ниити хемчээлиниң болгаш продукциянның эң чугула хевирлериниң хөй нуруузунуң талазы-биле юбилейлиг чылдың бирги кварталының планын хуусаа бетинде. март 29-та күүсеткен.

* * *

Узбекистаның үлетпүрүнүң ажыл-дамчылары Совет эрге-чагырганың 50 чылынга төлептиг ужуралыр дээш чарышпышаан, ниити продукцияны болгаш кылыгларның эң чугула дыка хөй хевирлерин бүдүрер талазы-биле 1967 чылдың бирги кварталының планын хуусаа бетинде, март 29-та күүсеткен.

(СЭТА)

Далай гвардиязының төрүттүнгени

«Бызыл Кавказ» крейсериниң «Стойкий» дээр аскадра миноносецинин болгаш аске-даа алды дайынчы корабльдериниң экипаждарынга 1942 чылдың апрель 1-те гвардейжи деп аттарны бир-ле дугаарында тывыскан. Ынчангаш далай гвардиязы Ада-чурт дайынының эге башгайгы үеэнде төрүттүнген. Ол дээрге бистиң Чепсектиг Куштеривиске эң-не берге үе турган. 25 чыл мурнунда гвардейжи деп атты алган башгайгы сес корабльдериниң экипаждары дайынчы чөрүдүлгаларга эң идепкейлиг киришкен. Командылал черинин онаалгаларын олар үлегерлиг күүсеткип, дидим болгаш шинчирлиг согуушкуннары-биле дайынга үлүг когарадыл таварыштырын тургулаан. Оларның эрес-маадырлыг чөрүктары Совет Чепсектиг Куштеринiң төөгүзүнде алдын ужуктер-биле бижиттинген.

Бөгүнгү гвардейжи корабльдериниң экипаждары хүндүлүг атка төлептиг болурун күзеп турар болгаш дайынчы хүлээлгени арттыреринге үлегерчижээн көргүзүп турар.

Бөгүн далай гвардиязы—Совет чуртуң Шериг-Далай күштериниң мурнакчы отряды-дыр. Ол дээрге алгы үениң болбаалыраадгай дайынчы чепсээ-биле чепсегледттинген.

(СЭТА).

ЮБИЛЕЙЛИГ ЧЫЛДЫҢ ЧАЗЫ

Бедик агротехниктиг деңнелге

Чөөн-Хемчик районда «Тыва» совхозтуң Хөндергей салбырында ажыл-ишчилер бо юбилейлиг чылдың часкы тарылгазынга чедиишкинниг белеткенген. Сат Кадыг-оол үдуртқан трактор-хову бригадазын ап көөрге, он трактору, андазыннарны, илиргерни болгаш сеялкаларны Уянгы-Дашта хову турлаанда чедирген, ниитизи-биле алырга, мында часкы хову ажылдарынга белеткел мартның 28-те бүрүн доозуган.

Хову турлаанда орун-дөжек бар, аъш-чем аймаа, аске-даа чүүлдер хандыртынган. Көдээ ажыл-агый техниказының септелгези шынар талазы-биле эки болган хәрзин механизаторлар чугаалап турар. Ынчангаш болзажок олар хынамчалыг ажылдарын шиитпирлээн, ол чүү дээрге тракторларны камныг, овварымчалыг алдазарн, хей черге үредиг болдурбас дээш кызыдары, оларның техниктиг ажаалгазын үлегерлиг байдалга тургузары-дыр.

Салбыр бо часын 1500 гектарга тараа чажып тарыыр, оон иштинде 500 гектар черни күзүн андырып каан болгаш удур чер андырылгазынче кичээнгейни онзалап салган турар. Үрезиннер белен. Бо сөөлгү хүннерде трактористер Монгуш Ужар, Херек Бим оларның агрегаттары шык базырыышкынынче киришкен.

Салбырның ажыл-ишчилери тараанын ажаалдазының талазы-биле бүгү болдунар хемчеглерни ап турган, бир гектарга опаашты 12 центнер дужуттуг алыр соруланы салган. Суггаттыг черлерге 20 кижи составтыг дөрт суггарылга звенозу ажылдап кирген. Бригадалар болгаш тус-тус кижилер араазында часкы хову ажылдарын агротехниктиг- эки хуусаада бедик шынарлыг чорудары дээш социалистиг чарыш калбарган.

Тараа чаштырыышкынынга механизаторларның ажылдаарының хуваазалазы кылдыштан, ам олар чажып киритперинге белен турардар. Ылаңгыя механизаторлар часкы тарылга ажылдарын 10 ажыл хүнүнде бүрүн доозар бис деп тус-тузунда чугаалажып турар.

— Совет эрге-чагырганың 50 чыл оон болдунун чазында часкы хову ажылдарын бедик агротехниктиг деңнелге чорудуп турган, келир күзүн чаагай дужуттуг ажаан алыр деп лозун-биле ажылдап турар бис—деп, бригадир чугаалап турар.

О. ХЕВЕК-ООЛ.

* * *

Хову турлагларынче

Улуг-Хем райондан бистиң штаттан дашкаар корреспондентивистиң дыннатканын ёзугаар алырга, «УТБА 25 чылы» совхозтуң Иштии-Хем салбырының механизаторлары, тараажылары часкы хову ажылдарын эгелээрине белен. Бо хүннерде хову турлагларынче 20 трактористи, 28 андазыны, 28 сеялканы, 250 илиргени дажыглап чедирип турар. Техниканы механизатор бүрүзүнге быжыглаан. Төп хову турлаа Кара-Чыраала механизаторларның ажылдаарынга таарымчалыг байдалдарны тургускан. Столовая, чурттаар бажың, чүнар дүш болгаш кызыл булуң белен.

Иштии-хемчилер бо часын 3400 га черге тараа культураларын тарыыр хүлээлгелиг.

Хүлээлгелер

Тыванын көдээ ажыл-агыйында оолдар, кыстарынга «Шекпээр» совхозтуң Дөн-Терезин салбырының комсомолчуларының болгаш аныяктарының кыйгырыы аныяк ажыл-ишчилерни хей-аът киирип, юбилейлиг чылда чаагай дужуттуг алырынче кыйгырып турар. Республиканың аныяктары ол кыйгырыт-биле танышкаш, боттарынга тодаргай хүлээлгелерни ап эгелээннер.

Ол-ла совхозтуң Бичe-Тей салбырының аныяк ишчилери боттарының чангыс чер чурттугзарының кыйгырыын чүүлдүгзүнүп көргеш, чаа социалистиг хүлээлгелерни алганнар. Бичe-Тей суурга 1500 дөс ыяшты тарып олуртуру, суурну ногаанчыдарынга улуг үлүүн киирери оларның хүлээлгезинде кирип турар.

Ооржак Дүмен-оолдуң удуртқан кукурузачы звенозу бо часын 800 га черге кукурузаны тарыырын, оон бир гектарындан-на 250 центнер ногаан массаны алырын, кывар-чаар материалдарның 5 хүүзүн камнап алырын хүлээнген.

Чарышка тергиидээн

Тыванын хөмүр-даш тывыкчылары юбилейлиг чылдың өгезинден тура 95 мүң тонна хөмүр дашты касканнар. Башгайгы түннелдер чүнү көргүзүп турарыл дээрге, дагжылар Совет эрге-чагырганың бежен чыл ойнга алдар болдуруп алган социалистиг хүлээлгези — чыл даалгазын хүүсаазының бетинде күүсеткип болуур болгаш пландан дашкаар 7 мүң тонна хөмүр дашты бөөр аргазы бар апарган. Бо чылдың социалистиг хүлээлгезинiң пландан дашкаар үзүү—башгайгы 2 мүң тонна 500 килограмм хөмүр даш ам бөзин кастынган.

Тываның хөмүр-дашчыларының аразында калбарган социалистиг чарыжының бирги черин Чадаананың хөмүр-даш разрезинiң ажылчыннары эзелеп турар. Бо коллектив хөмүр даш тыварының ай даалгазын доктаамал ажыр күүсеткип келген.

ОКТЯБРЬГА

Юбилейлиг чылдың чазы
Улам чырып, хүннээректээн.
Чедиишкиннер элбек болуп,
Сеткиливис өөртүп турзун.
Амгы хүннүң ажыл-ижи
Алдар-биле холбагдашкан.
Октябрьның ады-биле
Онза шалып ажылдаалы.

А. Алым-оол.

Шөлче чавылдыр салган

Беш чылдың ийиги чылының часкы хову ажылдарының эгезинче Барыын-Хемчик районнуң ишчилери база кирген. Күүгүүг тракторларның шинээн-даажы шыллының чыткан ховуларны оттургаи. «Шекпээр» совхозтуң Аянгаты салбырының механизаторлары шык базырыышкынның эгелээ-ле каш хомуктар эрткен. Ында 9 трактор тура дүшпейн ажылдап турар. Бичe-Тей салбырның тараажылары база-ла хову турлаанче организастыг-биле көжүп үнүлеэннер.

Магадыладыг дужуттуң үнбезини суггарылга болур деп чүвени «Большевик» колхозтуң тараажылары мурнуку чылдарның дуржулгазындан эки билирлер. Ынчангаш ол ажыл-агыйның ишчилери часкы суггарылгаже кичээнгейни уландырган. Барлык бугазының элбек суу тараа шөлүнче чавылдыр баткан. Колхозтуң 40 ажыг суггарыкчылары ол сугну чөп ажыглап, тараа тарыыр шөлдү чедиштир суггарыл эгелээннер.

«Барлык» совхозтуң суггарыкчылары база-ла часкы сугну халас алыспас дээш кызымак ажылдап киришкеннер. Хөнделең, Аксы-Барлык, Бижиктиг-Хая салбырларның суггарыкчылары аразында чарыштыг ажылдап турарлар.

ИВИЖИЛЕРДЕ

Тожу районнуң «Совет Тыва» колхозунуң Өдүген тайгада иви фермазының ажыл-ишчилери Совет эргечагырганың 50 чыл оон чедиишкиннинг утпүүр соругга-биле алган социалистиг хүлээлгелерин күүседир дээш кызымак ажылдап турар. Олар баштай мартның 12-гө чедир аңчылар турар ийи чурттагга бажыңын тудуп доозар хүлээлге алгаш, ону ол хуусаазында тудуп дооскан. Ам база бир бажыңны болгаш аъш-чем складын тудар деп турар.

Бо юбилейлиг чылда төрүүр 100 баш ивиден-не 90 анайны алыр азы фермага ниитизи-биле муң баштан эвээш эвес иви анайларын бүрүн камгалап алыр деп соругга салдынган. Бо чылын күрүнеге этпке дужаары-биле 400 ажыг ивини түскай семиртп азырап турар.

Аңнаыр тывыш талазы-биле фермаңың ажыл-ишчилериниң 150-деп эвээш эвес кишти. муңдан эвээш эвес диниин дужаары көрдүнген, оске-даа ап-тывышка онаалтыр планнар база бар. Чайты үеде ивилериниң семиртилгезин эки организастаар дээш, 3 кодан болуп алгаш, сериин тайгаларже көжери планнаттынган. Оон бетинде ивилериниң оолдаашкынын эки организастап, оларның анайларын бүрүн доруктуруп алыр төлээде, фермаже немелде кылдыр малчыннарны колхозтуң баштаар чери чоруткулаан.

Эш Чашпаян удуртқан көжер кызыл етте ивижилер шиак болгаш оортан чаа номчарны малчыннар ап номчуп, анда келгеш, чаа чүүлдерни билип ап турарлар. Фермаңың ажылдакчыларында үш радиоприёмник бар, олар-биле Москвадан-даа, Кызылдан-даа дамчыдылгаларны ивижилер үзүктел чокка дыңнап турары ковчуг сөөлүчүт.

Мында ивижилериң ажылы амгы үениң байдалынга таарыштыр хуваазалыг болуп турар, ол чүл дээрге шыырак ар кижилер бажыңнар тудуп турда, кырганнар дүс коштан чорун турар, а херээженнер малын хавырып—мынчаар ажылдап турарлар.

Фермага хамаарыштыр четпес чүве чүл дээрге, район төөң-биле радио харылзаазын тургускааны болур. Бо талазы-биле дарый хемчеглерни алыры негеттинип турар. Амгы үеде район төөң-биле харылзаа дээрге чүзге ырак черден шиваар чоруруу болуп турар.

Юбилейлиг чылда алган хүлээлгелерин чүзге долдур эвес, харын ажыр күүседиринге ферманың ажылдакчылары бүзүреглиг.

Т. ЧАТ.

Белеткелдер сезонунуң мурнунда

Көдээ ажыл-агый продукциязын садып алырының планнарын күүседири Россия Федерациязының кооператорларының чугула соругазы.

Ажыл-херектиң тедиишкиниг болуруи белеткелдер сезонунга ейнаанда белеткел шиитпирлээр деп, Роспотребсоюзтуң баштаар чери СЭТА-ның корреспондентизинге чугаалаан. Материал-техниктиг базазыны тургузар дугайында кооператорлар сагыш салыр ужурлуг. Белеткелдер хүлээп алыр черлериниң септелгези мурнуу таланың районнарынга июнь бирге чедир доостур, а ажыдын, дузаар черлерни септеселириин июнь он бешке чедир доозар. Өске районнарга ол ажылдарны июль айның 15-ке чедир кылып дооскан турар ужурлуг.

Ногаа болгаш картофель кадагалаар черлерни чаа дүжүттүң картофелин база ногаанын хүлээп алырының мурнунда — сентябрь бирге чедир кылып алыр.

Калуга, Ростов, Воронеж, Белгород, Курск, Тамбов областарының кооператорлары огурецтер садын алырын көүдедир дугайында бо чылын сагыш салыр апаар. Астрахань, Волгоград областарга, Краснодар болгаш Ставрополь крайларга арбуузтарны база помидорларны белеткээр чорукту көүдедирип төлевизеп турар. Ол түүлдерни хоорайларже болгаш үлетпүр төптеринче, а ол ышкаш Соңгу чүк районнарынче үдүрүп чорудар.

Новосибирск, Омск, Тула, Курган, Тюмень, Тамбов областарның, Башкир АССР-ниң кооператорларының мурнунда база чугула соругалар турар. Ылаңгыя эрте быжар сорттарның картофелин бүдүрер чорукту көүдедирип дугайында олар сагыш салыр ужурлуг.

Роспотребсоюзтуң белеткелдер техникумнарының чанында терегленчилер институдунуң белеткелдер контораларының болгаш базаларының ажылдакчыларынын биликии, мергежилии бодидери-биле почтаамал ажылдаар курстарны организастаар деп турар.

АМЫДЫРАЛДЫҢ НЕГЕЛДЕЗИ-БИЛЕ

СЭКП Төп Комитединиң март Пленумуну көдээ экономика ажылын эки-лелдиринiң сорулгазын салган. Амгы үеде экономика ажылының ужур-дузазы дыка улгаткан. Дүжүлгадан алгаш коорге, бедик деңнелдиг экономиктиг ажыл чокта амгы үеде көдээ ажыл-агыйны чедиишкинниг чорудуп, бүдүрүлгени интенсификастап, бот-орулга-чарылганы нептередири берге болуур. Ажылды эки организастаарын база ол дээш төлээрин, дериг-херекселди эң-не чөп ажыглаарын экономиктиг анализ шын санап айтып турар болгай. Ол чокта болганчок-да частырыглар, аргыс чарыгдалдар болгулай бээр.

Чыл келген тудум-па, «Көк-Тей» совхозтуң экономиказы быжыгып орар. Совхозтуң бүдүрүлге талазы-биле чедиишкиниинiң база бир чажыды—эки тургустунган экономиктиг ажылла, бригадаларның, фермаларның ажылын үргүлчү болгаш ханызы-биле сайгарып турарында. Ол улуг харыысалгалыг ажылды совхозтуң кол экономизи Василий Алексеевич Смышлаев чорудуп турар.

«Көк-Тей» совхозтуң дуржулгазынган алырга, ында экономиктиг ажылды чогуур негеллезинге чедир тургусканындан бүдүрүлгеге ол болунуң салларын чедирип, совхозтуң экономиказын быжыглырынга элээн идигни берген. Мында кандыг-даа адырның тускай артемниг кижизи болунуң ажылын канчаар кылаа экономика талазы-биле ажыктыг болурун көрүп шиитпирлеп турар. Чүгле кол тускай артемниглер-биле эвес, харын бригадаларның, фермаларның удуртукчулары-биле сырый харылзажып турган, ниити күш-биле ажыл-агыйны канчаар эжиндерин саналжылганы ылавылалдыг тунеп турган, сумележии алыр.

Совхозтуң ажыл-агыйының кол уу—куш ажылы. Ынчангаш мында экономиктиг ажылды көөрде, бүдүрүлгени кысказы-биле характеристикалап көрээли: чылда ортумаа-биле совхоз 5000 мүң чүүргаларны чыып ап, 60—70 мүң центнер тараапы ажаап, 5000—6000 центнер сүттү саап ап турар.

Көдээ ажыл-агыйга тааржыр 28953 га черлиг, оон 12078-зи тарылга шөлү, сиген кезер чери 12078 га. Күш болгаш сүт-бараан фермалары бар.

Мындыг хөй адырлыг ажыл-агыйда экономиктиг ажыл канчаар тургустунганыл? Көдээ ажыл-агыйда экономика планнаашкынындан, чылдың иштинде ажыл-агыйны чорудуп келгенiниң анализинден база оон үнүп турар түннелден кол хамаарыры билдингир. Амгы үеде ажыл-агыйны бот-орулга-чарылгалыг кылдыр чорудуп турар чөрүк ыпла ажылдакчыларның идепкейин улам бодуруп, оларны бүгү талазы-биле камныг болурунга өөредип турар. Планнаашкынны кылырының ырак мурнунда эрткен ажыл-агый чылын ханызы-биле өөренип көрүп, ону ниитизин хураанынга чугаалажып турар.

Чыл бүрүле совхозтуң күрүнеге саткан продукциязының, 100 га бүрүзүнге опаалтыр алган продукциязының, 100 га ажыглал черинге малдың болгаш куштарның баш санының, тараа болгаш өске-даа культураларның 1 галан алган дүжүлүнүн, мал ажылының көргүзүглериниң үчёдун совхозта эки кылып турар.

Ынчаар тургустунган учёт ажыл-агыйны билдиниг чорударынга дузалаар. Бригадаларда, фермаларда бо ажыл база эки: хову ажылдарының хүннеринде, өске-даа сезонныг ажылдар үезинде, бригадалар кылган ажылының түннелдерин ой-шаанда бергилештерге, оларны дүрген анализтээри: херек кырында кылган ажылбиле планныг ажылды деңнээри, четпестерни дүрген чайладыры чиигей бээр. Оон аңгыда, квартал санында ажылда чедер, четпестерни бүгү коллективке база сайгарып чугаалаштырар.

Куштарны чаа арга-биле өстүреринге таарышкан күш кажаалары чедиишпес болза-даа, ажылды шын организастап тургаш, күш-ажылдың бедик бүдүрүкчүлүг. продукциязының бот-үнезиниң чиигелдези чедип алдынган. Совхоз 1966 чылда 5386 мүң чүүргаларны, 115 тонна күш эдин бүдүрүп үнүргеи. Бир кыс дагаадан ортумаа-биле 130 чүүрга алган. Он чүүргаларның бот-үнези 61,5 көпеек. 1 кг дагаа эдининiң — 76 көпеек болган. Күш ажылындан 140 мүң рубльдың орулгазы алдынган.

Бодунуң тарылга шөлүнден күш чемнери-биле хандыртынмышаан, оске комбикормнарны орнап ап-даа болурунуң аргаларын ажыглап турар. Күш ажаакчыларының ажылын көөрде, кол көргүзүгге дагаа бүдүзүндеи чеже чүүргаларны ап турарындан хамаарыр кылдыр санап турар. Ам күш ажаакчылары айда ортумаа-биле 110—120 рубльди ажыллап ап турар (немелде төлевир-биле катай).

— Чамдык талаларда четпестер ам-даа бар. Отчёттар озаллай бээр, эки белеткелдиг саналга ажылакчылары чедишпес. Ол чүүлдер бүдүрүлгенiң экономика байдалын дүрген аналиэтээринге шаптык чедирип турар—деп, Василий Алексеевич чугаалап турар.

Экономистерниң ажылында ам изиг түлүк ие. Кылган чүвени хынамчалыы-биле түннээш, ону бүгү тала-биле өөренип көргеш, боттарының саналын бүдүрүлгеге олар киирерлер. Ол чорук ажыглаттынмаан курлавырларны илередип. СЭКП Төп Комитединiң март Пленумунуң шиитпирлерин амыдыралга боттандырарын магадылаар.

А. КОЛ.

Чөөн-Хемчикте шык базырыышкыны чоруп тур

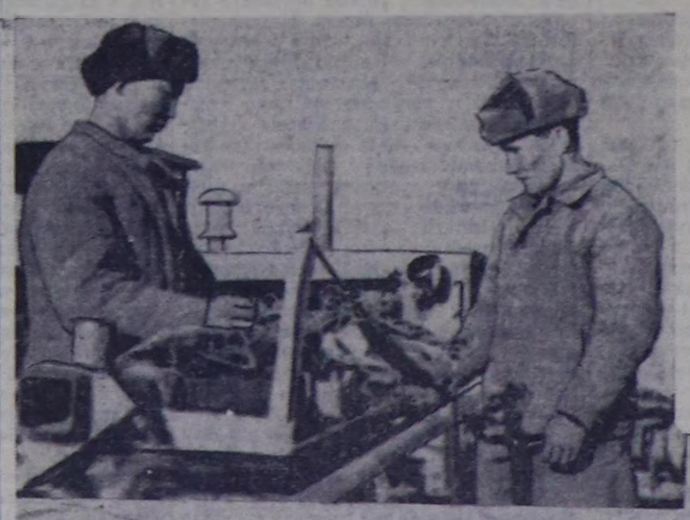

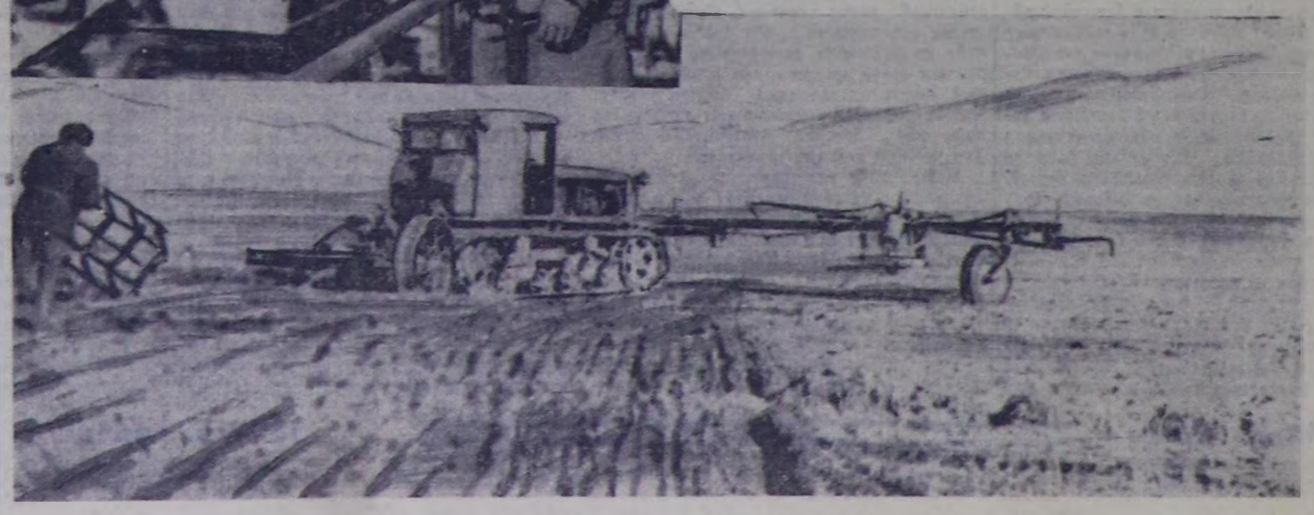

Чөөн-Хемчик районнуң СЭКП-ниң XXII съезжиин аттыг совхозунуң тараажылары шык базырар ажылдарыны бо чылдың март 26-да эгелээш, бо хүннерде ыяш-түдүн үргүлчүлеп турарлар. Совхозтуң Хаймракан салбырының Хараган деп черде шык базырып турар агрегаттарының аразында калбарган чарышка ажыл-агыйның дуржулгалыг механизатору Күжүгет Даш-оолдуң аалчээ типлекчи болуп, шалыкшын ажылдап турар.

Д. Күжүгеттиң тракторунга СН-75 деп чартык аскылыг комуглуг агрегатты ношкан. Бо комуглуг ылнирлерни-даа, сеялкаларны-даа, кукурузаолуртур машиналарны-даа комуп ап болур, ажылды будүрүкчүлүг, ажыглаарда эптиг агрегат болуп турар. Бо агрегат-биле Күжүгеттиң аалчээ хүнде 79 га черни ылнирээр турган, баштайгы хүннерде-ле хүнде 81 га ажырып турар.

ЧУРУКТАРДА: Үстүнде (солагай талазындан) Д. Күжүгет болгаш оон дуаалакчызы Ч. Сат, аданда олардың агрегады.

Д. АНАЙ-ООЛДУҢ фотозу.

Башкылар сүмележип тур

СЭКП-ниң Кызыл хооркомунуң хуралдаар залында башкылар, школа директорлары, улус чырыдыышкынының эске-даа ажылдакчылары чыглып келген. Олар юбилейлиг чылга бараалгатакан педагогиктиг номчулгага киржири-биле республиканың бүгү-ле булуңнарындан келгилээн.

Бүгү совет улус бодунуң алдарлыг 50 чыл ооңга бедектеңнип, партияның XXIII съездизиниң шиитпирлерин амыдыралга боттандырар дээш улуг кедүрүүшкүнүг ажылдап турар. Ол улуг херекке башкыларның ролю кончуг улуг, чүге дээрге олар чаа кижини кижизидеринге боттарының күжүн, арга-мергежилин бараалгатканнар. Чыыштың соруглазы — кылдынган ажылдарны түңнеп чүтээлашкаш, СЭКП Теп Комитединиң болгаш ССРЭ-ниң Министрлер Чөвүлелиниң «Ниити өредилгениң ортумак школаларының ажылын экижидер дугайында» доктаалын күүседир талазы-биле ажылдарны практика кырынга чүтээлажыры болур.

«Амгы дидактиканың чамдык нарын айтырыгларының дугайында» башкылар билип бедидер институттуң директору П. Ф. Паршукованың иштелгелиг номчулганың киржикчилери дыннаан. Иштелчи республиканың школаларында өредилге-кижизидизиг ажылды амгы үениң негелдезинге чедир, эртем өзүгаар канчаар эде түргүзүп турарының дугайында өлөөн хөй башкыларның, школаларның ажылындан чижектерни чүтээлаан. Ылангыя эге класстарның өөреникчилери-биле үстүкү класстарның өөреникчизиринге өредилгени организастаарының ыңгалдарынга тодаргай доктааган. Чижөлээргө, Тес-Хем районнуң школаларынга чорутукан хыналдаан алгаш көөрге, өөреникчилерниң багай өөренип турарының чылдагааны, ында башкылаашкын ажылын четпес түргусканында болуп турар. Соруга чүл дээрге, амгы үеде өөреникчилерниң бот-тывынгыр чогаадыкчы чорууң эге класстардан-на эгелеп кедүрериндө. Чүгле үстүкү класстарның өөреникчилери боттары чогаадыкчы ёзу-биле өөренип болур деп чамдык башкыларның санап турары шын эвес. Ниитилелдиң болгаш бойдустуң амыдыралын диалектиг арга-биле уттаарынга бичизинден тура кижизидери эң чүгүлө соруглаңың бирээзи болур. Ындыг болза-даа, амга чедир чамдык башкыларның кичээлдери чалгаарачыг, чаңгыс аай байдалга эртип турарын илеткелчи буруу шапкан.

Туранның № 1 школазының директору; РСФСР-ниң школаларының алдарлыг башкызы Н. В. Селинаның «Өөреникчилерни революсчу болгаш күш-ажылчы чаңчылдарга кижизидеринің дугайында» илеткелин номчулганың киржикчилери улуг кичээнгей-биле дыннаан. В. И. Ленинниң амыдыралының, ажыл-чорудулгазының үлегеринге өзүп олурар салгакчыларны кижизидеринге кичээнгейни Туран школазында эки тургускан. Ында 1962 чылда ленинчи өрээлди дерип тургускан. Өөреникчилерниң хар-назының барымдаалап тургаш, янзы-бүрү ажылдарны эрттирип турар. Стендилерни үргүлүү чаартып, Ильичиниң дугайында кинофильмнерниң көрүлдезин, ооң пластинкага бижиттинген чугааларын дыннарын организастаан. В. И. Ленинниң төрүттүнген хүнүн улуг байырлал кылдыр эрттирери школада чаңчыл болган.

Школада аныяк исчилерниң 21 отрядтары, ону баштап турар штабы база бар. Олар Туранга Совет эргечагырганың, партизан шимчээшкинииниң чоруун турганыңың төөгүзүн шудургузу-биле шинчилеп, кызыл партизаннарның маадырлыг чоруктарының дугайында бичген чүүдерин чон ортузунга нептередип турар. Кызыл партизаннар Антон Барановтуң, Владимир Данилкиниң дугайында материалдарны дилеп тыл, харын-даа оларның адын моңгежидер талазы-биле улуг ажылдарны кылганнар.

«Тываның школаларында туристчи болгаш төрээн черин өөренир ажылдар дугайында» илеткелди аныяк туристер станциязының директору Ф. А. Журавлев кылган. Ол бодунуң илеткелинге школаларга төрээн черин өөренир чорук географияны, биологияны, төөгүүг, күш-культураны, химияны, литератураны, харын-даа ырыны башкылаарынга улуг хамаарыжылгалыг болуп турарын дейделээн. Чижөлээргө, өөреникчилерге диалектиктиг материализмниң бойдуста болуушкуннарны тудуш болгаш аразында хамаарыжылгалыг болур деп чүүлүн канчаар тайылбырлаза экил. Каа-Хем районнуң Ильинка школазының өөреникчилери Аржаан деп черде куйлардан агыш чыдар дамырак сүтларның эм шынарының дугайын үргүлчү шинчилеп келген. Олар химия урогунга алган билиин ажыглап тургаш, сүгнүн составын тодаратканнар. Ынчап «сыдыктыг» сүгнүн эмгир болу бээр чылдагааның илередикшилер. Ол-ла районнуң Коптуг-Аксы школазында ботаника кичээлдерин школаның музейинге эрттирип турар. Башкы О. М. Саньникованың удуртулгазы-биле ында 200 хире дириг амытаннарның дүрзүлерин 5—7 класстарның өөреникчилери кылган. Музейде 1500 ажыг экспонаттар бар. Төөгү талазы-биле кезекте 221 экспонаттарның аразында 1917 чылдың апрель 3-те В. И. Ленинниң Финлянд вокзалынга кээп турарының чуруу. Ында пулемёт взводунуң дайынчыларының аразында Коптуг-Аксы чурттуг Ф. Е. Тараканов база бар. Ындыг музейлер Чалаананың № 1, Туранның № 1, Сарыг-Септиң ортумак школаларында база бар.

Тывага край Советиниң даргазы турган Н. Г. Брюковтуң дугайында аныяк исчилерниң материалдары бир ном чеде бээр хире кылдыр чыглынганын илеткелчи демдеглээн. Илеткелдер соонда саналдар эгелээн. Туран № 2 ортумак школазының өөреникчилер бригадазының удуртукчузу В. М. Стариков, аныяк натуралистер станциязының директору М. П. Филимонова, өөреникчилерниң чогаадыкчы техникчи алыдарының дугайында Ф. И. Коптев олар боттарының саналын берип, дуржулгазын, бодалдарын, планнарын солушканнар.

А. КОЛ.

Совет эрге-чагырганың 50 чыл юбилейинге чедишкинниг ужуражыр, ажыл-агый, культура тургузуушкунунга салыышкынын киирер дээш Барыын-Хемчик районда «Большевик» колхозтуң культура албан черлериниң ажылдакчылары тематиктиг кежөлерни, номчулга конференцияларын болгаш пропагандының өске-даа хевирлерин организастап турар.

Коммунистиг партияга, Улуг Ленинге болгаш Октябрьга, хосталга болгаш аас-кежик дээш демиселчилерге база улустарның интернационалчы найырамнга тураскаатакан кежөлер, хоочун салгалдың кижилери, будурүлгениң мурнакчылары-биле ужуражыышкыннар, солуң концерттер колхоз клубунга болуп келген болгаш уламчылап турар. Бо ажылдарны колхозта партия организациязы, көдөө Совет улус соңуургай-биле деткип, болдунарла дузаны чедирип турар.

Клубтуң ында болгумчуун киржикчилери В. Көк-оолдуң «Хайыраан бот» деп шинээн белеткеп, улуг болгаш харысалгалыг шылгалданы тудуп, чонга бараалгатканың номчукчулар болгаш көрүкчилер билир болгай. Ам юбилейниг чылга тураскаадырыбиле чонуң келир үедеги аас-кежик дээш демисежин чораан бистиң чоргаарларывыс Алдан-Маадырларның дугайында В. Көк-оолдуң «Самбажык» деп шинээн белеткеп келгээн.

«Хайыраан ботка» бодаарга «Самбажыкта» киржикчилер хөй, амыдыралды коргускени, идик-хевш, киржикчилерниң ажыл-чаңы, социал байдалы парын. Күүседикчилерге билиг, талант, чогаадыкчы чорук негеттинер болгаш бистиң хүнөриивиске чедир үүе ажыг чылдарның мурнунда болуп эрткен болуушкунну чонга шынны-биле дамчыдары ынчангаш харысалгалыг болуп турар.

Колхоз баштаар черн шинге хөреглеттинер четтир ажыыны үндуруп берген. Ында хереглеттинер идик-хевш колдуунда кылдынган болгаш чүгле үүрмек чүүлдерни даарап, шеверлээри артыкан.

Бистиң коллективиже Тываның хөгжүм-шинн театрының артистери боттары кээп дузалаваан-даа болаа, бисти бүгү тала-биле деткип, суме кадып, ортелтиг саналдарны берген дээш өөрүп четтиргенивисти илередип турар бис. Ылаңгыя театрның режиссёрү О. Сая-оол шинээн тургузуп турар үеде таваржып кээр берге айтырыгларның, күүседикчилерниң нарын, чажыт аргаларының, сцена культуразының дугайында үнелиг сүмелерни каткан.

Шинээң киржикчилери — янзы-бүрү мергежилдиг кижилери: сугтатчылар, механизаторлар, көдөө интеллигенциязы... Чижөө, колхозчу О. Көк-оол—Койнаа-Хүндүнүң ролюн, чоланчы Хирлиниш—Сенгин-Чаңгының, башкы Сесимаа Монгуш—Мүндургүнүң, колхоз бухгалтери Х. Отугаш—Самбажыктың рольдарын күүседир. Тыва АССР-ниң Дээди Совединиң депутады Валентина Бадыргыевна Шаалы—Семис-Кадайның ролюн ойнаар. Моон мурнунда В. Шаалы «Хайыраан ботта» Хамоолдуң кадайының ролюн эки ойнаанын маңаа демдеглээри артык эвес боор.

Бистиң аравыста моон мурнунда шинээрге ойнап, ооң «чыдын» апканнардан ааңыда, шинге ойнаар аргалыын көргүзөө берген ашыяктар хөй. Оларга А. Ооржак, Н. Өртең-Сал, В. Иргит олар хамаарыжыр. Боттары шинге ойнавайн-даа турар болза, эш-ооруүнүң чедишкини дээш сагыш-сеткилиниң хамыдыктан кызып, ойнакчылар-биле демей ажылдап турар эштерни демдеглээр аналар. Идик-хевш даарачылары З. Чамбал-оол, Х. Балчыр, С. Серенмаа, О. Ооржак, С. Сержик, С. Седип болгаш чаазынакчылар Л. Базыр, Д. Допган олар шинээрниң дериг-керекселдерни ураң-шевер кылып турарлар.

Коллектив ук шинии май айда колхозчуларга бараалгадырын шиитпирлээш, ажылдап турар. Оон улаштыр районнуң өске суурларынга көргүзер. Көрүкчүлерниң арга-сүмелерин ап, ойнаар мергежилди улам бедидип турган, «Самбажыкты» алдарлыг байырлалдың будуүүнде республика пайысылалының көрүкчүлеринге бараалгадыр бодап турар бис.

Оон ааңыда клубта ураң чүүл болгумчуун киржикилерн часкы тарылга, чайлаглаашкын болган күскү дужут ажаан алышкынының үезинде тараажыларга солун концерттерни көргүзериниең ааңыда лекция, бесседаларны кылып, киноларны чедирер.

Клуб човүлелиниң кежигүнерн үстүнде хемчегларни боттандырарда колхозта партия, профавиел болгаш комсомол организациялары-биле харылзаалыг, демниг ажылдап, башкыларның болгаш өске-даа көдөө интеллигенциянның күүнге даянып, оларның дузазын ап ажылдаар.

СЭКП Теп Комитединиң «Октябрьның социалистиг Улуг революциязының 50 чылынга белеткел дугайында» доктаалын боттандырары-биле, ону бодувустун ажылгымстың программазы болдуруп, бистиң мурнувуста салдынган өндүр чаагай, харылсалгалыг хүлээлгелерни алдарлыбыле күүседиринге чигзиниг турбас.

Х. МЮРЗЮ,
колхозта клуб эргелекчизи.

МИЛЛИОННАРНЫҢ ЛЕНИНЧИ УНИВЕРСИТЕДИ

КИЧЭЭЛДЕР ЧОРУП ТУР

Ажылчы чоннарның политиктиг билиин, түскай мергежилин калбазабиле бедидеринге партияның политиктиг чыдыышкыны кол ролдуу ойнап турар.

«Күш-ажылдың хостуу» колхозтуң парткому партия өредилгезинче кичээнгейни салып, партия эге организациязының секретарьларынган болгаш пропагандистерден негелдени күштелдирген. Партком партия чыдыышкынынга өөренирлерниң четчелээшкинии чогуур үезинде чорукан болгаш школаларны шыырак билиглиг пропагандистер-биле бижыглаан. Оон түңнелинде эге политшколаның чеди. марксизм-ленинизминиң үндезиннерни өөренирнин үш школаларын бригадалар, фермалар болгаш ниити билиг школаларының айы-биле организастап тургускан. Ында 185 кижи өөренип турар, оларның иштинде 76 коммунистер, 50 комсомолчулар бар.

— Школа бүрүзүнүң организастыг кичээли өткен чылдың октябрьның ийиги чартыының баштайгы неделязында чер болганга организастыг эгелээн. Пропагандистер эштер Моңгуюол Бичe-оол, Лида Шагдыр, Ондар Ландар-оол, Дамыыт Март-оол дээш ышкаш кижилер мергежилдиг, чүткүлүг ажылдап турар. Оларның эки ажылын парткомның бюрозу үнелеп турар—деп, колхозта партком секретары эш Х. Кунгаа чоргаарал-биле демдеглеп турар.

Торгалыгның төп сүт-бараан фермазында эге политшколаның ажылы өскелерден эки чоруп келген, ооң дыннакчыларында саанчылар, кадарчылар, быжаа ажаакчылары болгаш өскелер-даа хаара туттунган. Школаның дыннакчыларында чылдагаан чокка кичээл үзүп турарзар чок деп чугаалап болур. Дыннакчылардан коммунистер Кара-кыс Санчай-оол, Көк-кыс Кыргыс, комсомолчулар Кара-кыс Түлүш, Кызыл-уруг Дамба болгаш өскелер-даа идепкейлиг өөренип, ханы билигни чедип ап турарлар.

Политиктиг чыдыышкынының системазында чаа өредилге чылында политиктиг эге школаның дыннакчылары он ийи темалардан тургустунган чаа өредилге планын ёзугаар кичээлдер эгелээннер. Бо аразында он дөрт кичээлди чорудуп, Владимир Ильич Ленинниң намарын өөренир программаны доосканнар. Пропагандист эш М. Бичe-оол кичээл бүрүзүнге бам бүрүнгаар эки белеткенип, номнарны, литератураларны, солунларны хөйү-биле ажыглап, дыннакчыларынга ханы, быжыг билиглерни бээр дээш кызымаккай орадажып турар. Төп сүт-бараан фермазында эге политшколаның пропагандизи эш Л. Шагдыр). Эйлиг-Хемде эге болгаш ортумак школалар (пропагандистерия О. Дандар-оол, Д. Март-оол) ажылын экижиткен. Бо үстүнде пропагандистер политиктиг өредилгени амыдырал-биле, тодаргай соруглаларбиле холбаштырар дугайында партияның айтыышкыннарын күүсетпишаан, өөренир темазынга кызыгаарлаттынмайн, колхозтуң, районнуң, республиканың мурнунга юбилейлиг чылда салдынган соруглаларны кичээлдерге тайылбырлап, ону күүседиринин аргаларын дыннакчыларга чугаалап берип турарлар. Эрткен чылын «Күш-ажылдың хостуу» колхоз күрүнеге эът, сүт, дук садарының чыл планын бүрүн күүседип, күрүне шыгжамырынга киирер тараапы каш катап хөйнү дужаган. Ында пропагандистерниң киирген үлүг база бар. Колхоз бо чылдың бирги кварталында күрүнеге садар эъдиниң планын 143 хуу кылдыр база ажыр күүсеткен.

Колхозта партком политөөредилгеге удуртулганы күштелдирип, бюрозунга Эйлиг-Хемде партия эге организациязының секретары эш Ырбан-оолдуң. Торгалыгда партия эге организациязының секретары эш Натпит-оолдуң илеткелдерин дыннап, политиктиг чыдыышкында четтестерни шыңгыы илередип, тодаргай хемчегларни ап турар. Парткомнуң шиитпиринге үндезилээш. Торгалыг болгаш Көжай бригадаларында партия эге организацияларының коммунистериниң ниити хуралынга ында пропагандистер эштер Даваа, Анайоол оларның информацияларын дыннаан.

Торгалыгның партия эге организациязының чанында. Торгалыг суурда пропагандист эш Давааның удуртказы эге политшколаның кичээлдери

Улуг-Хем район.

АНЫЯК МОСКВАЧЫЛАР

«Тыва даг-дугу» будурулгезинин өзүп орар аныяк хоорайы— Ак-Довуракты тудуунга дузалажыры-биле бистиң Төрээн чурттувустуң найысылалы Москваның комсомол организациязындан келген оолдар, кыстар эки ажылдап турарлар.

Аныяк москвачылар баштайгы үеде тудуг ажылынга мергежил чок турган. Олар эрткен күзүн келгеп. Бо аразында тудуг ажылының теориязынга болгаш практиказынга олар дүрген өөренген. Ылангыя Надежда Боброва—ушкү разрядты, Тамара Ниточкина, Рая Козистова, Вячеслав Кан, Николай Лушкин—ийиги разрядты дужаглаан.

Аныяк москвачылар чүгле күш-ажылга эвес, хөй-ниитичи аныдыралга идепкейлиг киржип, хана солуну, «Крокодилди» үндүржүп, мурнакчыларны мактап, чалгааларны болгаш чүрүм чоктарны шүгүмчүлеп, четтестер-биле шиитпирлиг демисежин турарлар.

Мында янзы-бүрү нацияларның телээлекчилери кады найыралдыг ажылдап, бот-боттарынга дузалажып турар. Хоочун тудугжу Доңгак Оолак аныяк тудугжуларны тудугнуң мергежилинге өөредип турар.

К. ДЮДЮК.

БИСТИҢ БЕЛЭЭВИС

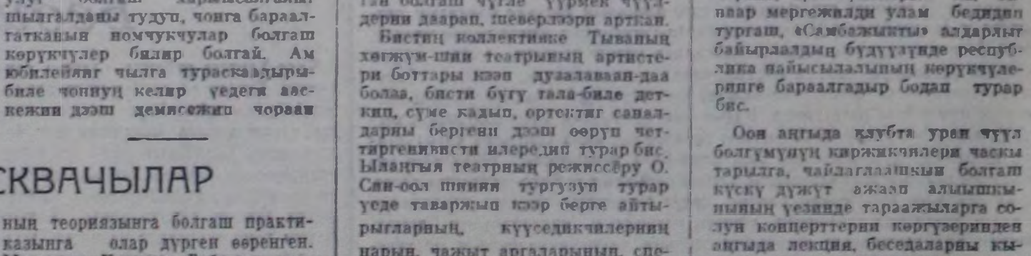

Василий Федорович Скрипкин механизация эргелелинде 1952 чылдан бээр бульдозеристеп ажылдап турар. Бо үениң дургузунда ол бодун ак сеткилдиг ишчилерниң бирээзи кылдыр көргүскен. Ооң эдилелинде техниказа кандыг бир үрелиишкиндеп анаа туруп көрбээн. Ажылче үнерде, ооң келгеш ол машинаны үргүлчү хынап көруп турар.

ЧУРУКТА: эш Скрипкин машиназын хынап тур.

А. МЕЛЬНИКОВТУҢ фотозу.

ЛЕНИНҢИҢ АПРЕЛЬ ТЕЗИСТЕРИ

Совет эрге-чагырганың 50 чылынга

АНДРЕЙ СВЕРДЛОВ, ТӨӨГҮ ЭРТЕМНЕРИНИҢ КАНДИДАДЫ

Февраль буржуаз-демократтыг революциянын тиилелгези төөгүде ол үеге чедир көзүлбээн политиктиг байдалды Россияга болдурган. 1917 чылдың февральда орус революция Барыын талага болгулаан буржуаз-демократтыг революцияларның хөгжээн оруундан өске орук-биле хөгжүп турган.

Ол бир янзы шынарның ужур-утказы чүзел дизе, ынчаарда солдаттарның болгаш тараачыннарның калбак массаларын баштаан пролетариат февраль революциязының баштыны болганында болгаш ук революцияга буржуазиянын киришкенинде база болуп турар. Янзы-бүрү бөлүктерниң, янзы-бүрү социал күштериң каттышканы бир янзының онзагай шинчизинн революцияга киирген. Ленинниң чугаалааны-биле алырга, «чүзүн-баазын» чүүлдер ийи эргелелдиг: пролетариаттың болгаш тараачыннарның революсчу-демократтыг диктатуразының (ажылчыннар болгаш солдаттар депутаттарының Советтери) буржуазияның диктатуразы-биле (Күрүне думазының тургускаңы Түр чазак) капсырлажырынга чедирген.

Бөттүг күш революциянын баштайгы айларында херек кырынга бүгү-россия төөү болуп турган Петроград Совединин талазынла болган. Бүгү чуртка тургустунган Советтер Петроград Совединин талазынга туржуп турган. Ынчалза-даа баштайгы үеларала реформистер — меньшевиктернин болгаш эсерлернин партиялары баштаан найысылал Соведи эрге-чагырганы буржуазияга, эрелделдин бүгү органнарын, бүгү күрүне машиназын болунун холунга хевээр аргытурган Түр чазакка эки-тура-биле берипкен.

Россияның пролетариазы сан талазыбиле эвээш турган, ынчалза-даа хаанның өөу-чүрүмга үнүр хөй чылларга чоруун келген тулчуушкуннарының шылгалазынга кайгамчык залыганы эртеп болгаш 1905—1907 чылдарның революциязының дургузунда политиказын чорудуп турган меньшевиктер биле эсерлер Советтерге хөй нуруунну алган. Меньшевиктернин болгаш эсерлернин партияларының хүрээленинге боттарының чаңгыс аай эвес бүдүш-шынары, политика болгаш организас талазы-биле сандаргай чоруу туражок. Россия социалистиг революцияга өйү келбээн болгаш чурт капиталистиг хөгжүлдениң үр үезин дамчып эртер ужурлуг деп бүзүрел оларның ниити платформазы болуп турган. Мынчангаш олар буржуазияны кандыг-даа янзы-биле деткиир, буржуаз-помещикчи Түр чазакты деткиир турганнар.

Калбак улус массаларның алыс эргежыктарын илергейлээн кара чангыс партия болза Россияның Социал-демократтыг (большевиктер) партиязы болган. Чүгле ол партия революциянын хөгжүлдезинин шын оруктарын айыткан. Ынчалза-даа партия эң нарын берге байлалларда ажыллап турган: байын чылдарының дургузунда оон кадрлары истеп суруушкунге таварышкан, хөй организациялары тарады сывыртырган, эң эки ленинчилер кара бажыңнарга, шөлүлгеге, эмиграцияга турган. Төп Комитеттин даштыкыга турган кезээ-биле, ынчаарда Швейцарияга чурттап турган В. И. Ленин-биле ТК-ның Бюрозунуң харылзаазы онза берге болган. Ынчанмыжежок ол бүгү турза-даа улуг бергелерни ажып эртпишаан, чүгле большевиктер массаларны баштап, революстуг демиселге лозуннарны, шимчээшкинге шын угланыышкынны берип турган. Хаанныг ёзу-чүрүмну дужүрген соонда баштайгы хүннерде-ле большевиктериң партиязы чажыт байдалдан үнүп, күштерни сырый каттыштырып, мөөннеп эгелээн. ТК-ның Бюрозу, Москва комитеди үзүктелиишкин чокка ажылдап турган, марттың баштайгы хүннеринде Петроград комитеди катап тургустунган, партия комитеттери болгаш организациялары бүгү чуртка тыптып келгилээн. Февраль революциязының үезинде партияның хүрээленинге 24 мун хире кижи санаттынып турган болза, апрельде большевиктернин саны 80 мун кижиге чедир көвүлээн.

Март 5-те Петроградка большевикчи «Правда» солун катап үнүп эгелээн. Москвага «Социал-демократ», Харьковка «Пролетарий», Кронштадтка «Правданың үнү», Тифлисиге «Кавказский рабочий» солуннар болгаш өске-даа ленинчи үндүрүлгелер үнүп эгелээн. Большевиктернин партиязы болунун солуннарының арыннарын дамчыштыр шынныг чоруктун сөстерин улус массаларның иштинге нептередип, байдалды анализтеп, революцияны улам ынай хөгжүдерининң оруктарын айтып турган.

Партияның мурнунга кедергей нарын соруга туруп турган! Революцияның улам ынайгы хөгжүлдезининң стратегтиг планын болгаш тактиказын айтыр, хамыктың мурнунда үргүлчүлеп турган дайынны. Түр чазакты, Советтерни канчаар көөр дугайын тодарадыр ужурлуг турган. Өске сөс-биле чугаалааргa, тургустунган байдалдың төөгү талазы-биле бир янзы шинчизин бүгү талалыг анализтеп көөрү негеттинип келген. А ол дээрезинде В. И. Ленин чок турда хөделир ужурга таварышкан, ол чорук партияның теоретиктиг болгаш практиктиг ажылынга салдарны база чедирген. Чүгле В. И. Ленинниң гениалдыг үгааны, ооң кайгамчык болгаш бүгү талалыг бодалы карак чивеш дээр аразында солуттунуп турган болуушкуннарның бир янзы хаая шинчизин долу хире-чергези-биле шуут-ла сегирип ап шыдаар турган. Чүгле В. И. Ленин февральдан төрүттүнген байдалдың бүгү талалыг анализин берип, кара чангыс шын түңнелдерни кылып, большевиктер партиязының, пролетариаттың стратегиязын болгаш тактиказын тодарадып шыдаар турган. Франциянын, Англияның, Швейцарияның буржуаз парлалгазының арыннарынга көстүп келгилеп турган шоолуг эвес, үзүндү медээлерни албышаан, В. И. Ленин эмиграцияга тургаш-ла пролетаржы стратегияның үндезиннерин февраль революциязы тиилээн соонда баштайгы хүннерде-ле айтып эгелээн.

Март 4-те Ленинниң демдеглеп турганы болза: «Ам ажылчыннарның депутаттар Советтери эрге-чагырганы чаалап алырын белеткээри-биле ажылды калбартыры, массаларны организастаары ээлчегде тургустунган. Чаа чазакка (Түр буржуаз чазакка) бузуреп, ону деткип болбас. Керенский, Гвоздев, Чхенкели, Чхеидзе болгаш К° оларга бузуреп болбас ужурлуг...»

Март 7-де бижээн «Ырактан чагаалар» деп чүүлүнге В. И. Ленинниң бүгү тодазыбиле айтып турганы: «Бо революцияның баштайгы үе-чадазы... доозулган. Бо үе-чада бистиң революцияның сөөлгү үе-чадазы болбас боор».

В. И. Ленин бодунуң бодалларын «Ук революцияга пролетариаттың соруглаларының дугайында» деп кайгамчык документизинге түңнеп байыткан болгаш тодараткан. Ол документини Апрель тезистери деп адаан. Апрель тезистери буржуаз-демократтыг революцияның социалистиг революцияже өзүп кирери дээш демиселге большевиктер партиязының стратегиязын болгаш тактиказын тодаргайлаан пролетариаттың хөделиишкиннериниң делгереңгей программазы болган.

А 1917 чылдың мартта В. И. Ленин Россияже ээп чанарының аргазын тыварын орадлашпышаан, Швейцарияга турган үезинде партияның ТК-ның Бюрозу бодунун стратегиязын болгаш тактиказын ажылдап кылып тургаш, эвээш эвес чазыгларны болгаш ышкындырыларны кылган.

Чижөө, ТК-ның Бюрозу Түр чазакты «шынында контрреволюстуг чазак кылдыр, Москва комитеди болгаш партияның өскелээ чамдык организациялары база ээлээн. Лайынны үнелеп көөрү ээлээн таварылгаларда тода эвес, частырыглыг болуп турган. Партияда кым-даа Советтерге болур чогуур үнелээшкинни бербээн болгаш күрүне тургаууунуң чаа хевирин Советтерде болур дээрзин көрбээн. Кажан март 12-де Каменев шөлүлгеден Петроградка ээп келгеш, ТК-ның Бюрозунуң тодаратканы-биле алырга, «эжелекчи чурум»-биле «Правдага» шургуп киргеш, бодунуң оппортунизмче) чайылган «Правданың» шугумун долузу-биле эдип алырынга идегээр бис».

Шөлүлгеден Каменев-биле кады ээп келген Сталин Каменевтиинден шоолуг-ла ылгалышпас частырыглыг турушту баштайгы үеде база ээлээн турган. «Правданың» арыннарынга Сталин «Түр чазак революциядан халбактанып» турар дээр чүвени бадыткап турган, а март 29-та ТК-ның Бюрозунуң чыыдырганы партия ажылдакчыларының Бүгү-россий човүлел хуралынга ооң чугаалааны: «Бир эвес Түр чазак революцияның базымнарын быжыглап турар дээр болза, ол чазак контрреволюстуг болганда. Түр чазактың деткимчези революцияга канчап-даа таарышпас».

Петроградка ээп келген дораан-на чо-

(Уланчызы 4-кү арында).

Чоннуң кадыын камгалаарыы-

«СОЦИАЛИСТИГ КҮРҮНЕ—БҮГҮ ЧОННУҢ КАДЫЫН КАМГАЛААР БОЛГАШ ҮРГҮЛЧҮ ЭКИЖИДЕР ДУГАЙЫНДА САГЫШ САЛЫЫШКЫННЫ БОДУНГА АП ТУРАР КАРА ЧАҢГЫС КҮРҮНЕ».

(СЭКП-ниң Программазындан).

КАДЫК КАМГАЛАЛЫНЫҢ ПЕРСПЕКТИВАЛАРЫ

Коммунистиг партия болгаш Совет чазай ажылчы чоннуң кадыкшылыын быжыглаарыынче улуг кичээнгейин салып турар. СЭКП-ниң XXIII съездизиниң хүлээп алган Директиваларында: «... чаа медицина дериг-херекселдери-биле чепсегленеген эмнелге черлериниң тудуун калбартыр. Чурттакчы чонга специализастаттынган дузаны чедирери-биле хоорайларга болгаш кодээ районнарта хөй янзы салбырларлыг эмнелгелерни, поликлиникаларны көвүдедир. Маңаа херээженнер болгаш уругнар эмнээр, оларга профилактиктиг дуза чедирер медицина албан черлериниң четкизин калбартырынче кол кичээнгейни угландырар. 1970 чылда эмнелгелерге оруннарның саны 2680 муң чедирер» деп айыткан. Кадык камгалалының шугумунда ажылдап турар кижилериң муруунда салдынган программа бо-дур. Ону амыдыралга боттандырарынга бистиң аныяк республикавыстың медицина ажылдакчылары боттарының төлептиг үлүгүн киирерлер. А бисте шинтирлээр айтырыглар улуг болгаш хөй янзы. Кадыкшыл айтырыы бүгүдени сонуургадыр. Ынчангаш бистиң чамдык планнарывыс дугайын «Шынның» номчукчуларынга чугаалаайн.

Совет медицинаның күштүүнүң,оон хогжүлдезиниң дугайында чижектерин көргүзер дизе, Тыва АССР-ниң байдалындан ап, хөй-хөл солун түүлдерни, шинчилелдерни демдеглеп болур. Ынчаарга бистиң республикавыс Совет Эвилелиниң хүрээлеңинге каттышканындан бээр чээрби үш чыл безин четпээн, а тускай хамаарышпас күрүне болганындан бээр дөртен ажыг-ла чылдар эрткен, ол үеге чедир чурттуң девискээринге социал аарыглар өөскүп, хөй-хөл кижилериң амызынга чедип турганын ам-даа утпаан бис. Мындыг онзагай байдалдарны кичээнгейге алыр болза, Тывада чоннуң кадыын камгалаар талазы-биле хөлчок улуг ажыл кылдыгланын, моон соңгааргы перспективаларның улам хөйүн демдеглээр апаар.

Революция мурнунда тускай эртеминг эмчилериниң, фельдшерлериниң дузазын корбейн чораан тыва черде ам он-он эмнелгелер, тускай диспансерлер, фельдшер-акушер пунктулары, школа назыны четпээн уруглар албан черлери, курорттар болгаш санаторийлер, оларда ээдп, ортумак тускай эртеминг эмчилер, аптека ажылдакчылары ажылдап турар. Бо бүгү ээрге Коммунистиг партияның болгаш Совет чазактың совет кижи ээдп ада сагыш салышкынының, ленинчи национал политиканың амыдыралда боттанышкынының хереглээ-дир.

Чеди чыл планының төнчүзүнде Тыва АССР-ге медицина болгаш аптека албан черлериниң четкизи элээн калбарган. Республикада 35 эмнелге-поликлиника, анаа 2485 орун, оон иштинде көдээде 1000 орунныг эмнелгелер бар. 1966 чылдың эгезинге чедир үеде биске 10 муң чурттакчыга 124 орун, 20 эмчи онаажыр турган. Эмнелгелерде оруннар болгаш эмчилер-биле хандырылга багай эвес-даа болза, тускай специализастаттынган эмчи дузазы чедирери, эң ылаңгыя көдээ чонга, ам-даа чогуур децнелге чедир тургустунмаан. Моон чылдагааны чүдел дээрге, район болгаш участок эмнелгелериниң бичиизи, анда орунналарның эвээжи болур. Республикада 13 район эмнелгелериниң ийнзинде 100 ажыг, база ийнзинде 100—100 орун бар, а арткан тозу бичии. Анаа аңгы-аңгы аарыглар аайы-биле салбырлар ажыдыр арга чок. Район болгаш участок эмнелгелеринде кулак, боостаа, думчук аарыгларының, карак, нерви эмчилери, бертингеп кижилер эмнээр, биохимиктиг анализ кылыр эмчилер, бедик мергежилдиг рентген эмчилери, чүректиң ажылын электри-биле хынап бижидер специалистер чок болуп турар. А бичии уруглларга хирургия дузазын көргүзерин органнзастаанын амдаа шоолуг эки эвес. Республика эмнелгезинде безин уругларның бо салбыры ажыттынмаан.

Туберкулёз-биле демнсел чорудар, оон когун үзер сорулга салдынган. Район болгаш участок эмнелгелеринде 5—10 кижи чыдар палаталар, азы 25—35-ле хире кижи чыда эмнедир каш-ла салбыр бар болуп турары бо аарыг-биле чидиг демнсел чорударынга шоолуг таарымчалыг эвес.

Уруглар чемнепилгени бисте сула организастаттынган. Районнар топтеринде-даа, колхоттарда, совхоттарда уруглардың сүт кухнязы шуут чок. Садыгларда кургадын белеткээн бичии уруглар чиир чемнериниң чогундан, оларның чемненилгезинн эки таарыштырбайн турарывыстан бичии уругларның ижин-шөйүнде болгаш ооке-даа аарыгзардан аарыыр чоруу ам-даа бар.

База бир шинтирлеттинмейн туларар айтырыг болза, кадык камгалал албан черлериниң тудуун оожум темп-биле чорудуп турары болур. «Тыва тудуг» трезп эмнелге базыңарын тудар планын чылдың-на күүсеттнйн келген. Сарыг-Сеп, Бай-Хаак, Эрзин, Самагалдай суурларга эмнелгелер тудар дээн даалга амдыгаа дээр күүсеттинмээн. 1962 — 1965 чылдарда 240 кижи эмнедир республика эмнелгезин ажыглалга киирери көрдүнген турган, а бөгүнге чедир оон тудуу безин эгелевээн. Радиология норшулуп ам чеди чыл дургузунда тудуп турар, а доостур үезн ам-даа билдилмес. Балгаашының туберкулёзка удур санаторийнн алгыдар план база боттанмаан. Эмнелгелерни алгыдып, чаа-чаа тудугларны чедир кылбайн турда, чоннуң кадыын камгалаар специализастаттынган салбырлар тургузар арга чок болуп турары билдингир.

Мурнувуста кандыг сорулгалар салдынганы? Бо чылдың төнчүзүнге чедир эмнелгелерге орунналрның саны 2900 ажар. Балгаашының санаторийнге 75 кижинни немей эмнээри, чамдык черлерге фельдшер-акушер пунктуларын көвүдедирн көрдүнген.

Августа бежен хире дээди эртеминг 266 эмчилдакчыларны хүлээп ап, ажылдаар черлеринче үдээриге белеткенип турар бис. Аптекаларта ажылдаар дээди эртеминг фармацевтеринн болгаш оларның дузалакчыларының саны 16 кижиге көвүдедирн планаттынган. Ол ышкаш Ак-Довурак хоорейга 120 орунныг эмнелгени ажыглалга киирер болгаш ол-ла хоорайга уругларга хүнде 200 порция белеткээр сүт кухнязын ажыдар.

Нинтирн-биле чаа беш чылда Самагалдайга, Шагаан-Арыгга, Чадаанага, Бай-Хаакка чаа эмнелгелер ажыдар сорулга салдынган. Моонбиле чергелештир, анаа ажылдаар эмчилер, сестралар, санитарлар чурттаар бажыңнарны база тудар болгай.

1966 чылдың сентябрьда РСФСР-ниң Министрлер Чөвүлели «Туберкулёзка удур чорудар хемчеглер дугайында» доктаал хүлээп алган. Ону ёзугаар бистиң республикавыстың эмнелгелеринге туберкулёзтан аараан кижилерни эмнээр орунналрның санын көвүдедирн көрдүнген. Ынчангаш кадык камгалалының органнзары эмнелгелерниң туберкулёз салбырларын алгыдар; чок болза районнар аразының туберкулёзка удур диспансерлерин ажыдып, аарыг кижилерниң шуптузуун чыттырып эмнээр сорулгалыг.

Хоорай, район, нодза Советтерниң күүскомнары туберкулёзтан аараан кежигүннүг өг-бүлелерге тускай, ангылаттынган квартираларны бээр ужурлуг. Сөөлгү каш чылдарда туберкулёзтан аарыры үш катап эвээжээн, а бо беш чылда туберкулёзтуң массалыг аарыг болурун узуткаар ужурлуг бис.

Чаш уруглларның ышн чемненилгези оларның кадык-шырак өзүп доругларының үилезинн. Ынчангаш бо айтырыгны болур чогууру-биле шинтирлээри чугула. Районнар төптеринге ажылчы чоннар Советтериниң күүскомнары сүт кухнязын организастаар бажыңнарны тускайлаар ужурлуг. Көдээ черлерге безин, кайда хөй чурттакчылар барыл, ийи өрээлдиг бажыңны үндүрүп, оон турүүн колхоттар баштаар черлери, совхоттар дирекцняларн холга алыр болза экн. Кадык камгалал министерствозу ол кухнязарны чаа дериг-херекселдер-биле чепсеп, таарымчалыг штаттарны, акша-хөрөнгүнн үндүрүп бээр апаар. Чурттакчы чоннуң 25 ажыг хуузу урулар болганда, көдээ черлерде эмнелгелерни урулар эмчилери-биле бажыглаарын көрдүнүп турар.

Район болгаш районнар аразының эмнелгелеринге хөй-хөй салбырларны ажыдып, ынаар тускай эртеминг кадрларны чорудары база планнаттынган. Ынчангаш эмпелге-профилактиктиг албан черлерни күрүне хөрөнгизнн болгаш колхоз, совхоттарының хөрөнгизнн каттыштырып турган тудар болза хөй-нинтиге ажыктыг. Оон башка районнарның амгы базазынга хөй адырлыг эмнелге ажыдары берге.

Район, участок эмнелгелеринче чорудун турарныыс аныяк эмчилерге боттуг дузаны чедирип, оларның ажык-дузазын чогумчалыы-биле көөрү чугула.

Эмчилериниң аарыгны эмнээриненн ону болдурбас дээш баш удур демнсежири белен дажири шын. Ынчангаш профилактика албан черлериниң четкизин калбартыры чугула. Медицина-санитар черлерин болгаш кадыкшыл пунктуларын үлетпүр будурулгелерге организастаар сорулга салдынган. Бо черлерни чаа хевирнин аппаратуразы, эмнер, херекселдер-биле хандырары — чугула сорулгаларның бирээзи.

Эпидемия хевирлиг өөкүүр база өске-даа аарыгларны баш удур болдурбас сорулга-биле чоннуң ортузунга санитар чыдышкынының агитацнязын, чонну гигиеназын, санитарнаның чурумузга өөредирин кадык камгалал системазының бүгү ажылдакчылары чорудар хүлээлгелиг.

М. ШАБАЕВ,
Тыва АССР-ниң кадык камгалал министриниң орлакчызы.

ССРЭ-де 555 муң эмчилер бар. Ол дээрге делегейниң бүгү эмчилерни дөрт хуваарга барык бир хуузу хире болуп турары ол. АКШ-тың, Францияның болгаш Англияның бүгү эмчилерни кадарга-даа бистиң эмчилеривистиң санындан эвээш.

1970 чылда Совет Эвилелиниң эмнелгелеринге орун саны 2680 муң чеде бээр.

Санитар билиглерин пропагандалаар

Санитар-чырыдыышкын ажылдарын калбартып чорудары чурттакчы чонну бедик санитарлыг культурага киижизиринге, бүгү-ле аарыгларны эвээжедирнпге болгаш ылаңгыя халдаварлыг аарыгларны баш удур болдурбазынга улуг ужур-дузалыг.

Чөвн-Хемчиктиң район эмнелгезинде санитар-чырыдыышкын ажылының байдалын чоокта чаа хынап чоруткан. 1966 чылда 24 ортумак эртеминг эмнелге ажылдакчылары чон ортузунга 1096 беседаны кылып чоруткан. Зичилер 75 лекцияны номчаан болгаш оларның иштинден 29 лекцияны радио дамчыштыр номчаан. Санбюллетеньнерни, кадыкшыл булуңнарын үндүрген болгаш фотовитринаны организастаан. Ынчалзажок аъш-чемден дорананырының база халдавырлыг ижин-шөйүнду аарыгларының дугайында эвээш лекция номчуттунган.

Чон ортузунга санитар билиглерин калбартып чорударынга ак сеткилдиг, идепкейлиг чорууп көргүзүп турарларга эштер Арбузов болгаш Блазаренко олар хамаарышыр. Олар албан организация черлеринге янзы-бүрү темаларга лекция, беседаны номчаан. Моон алгаш ноябрьге, Чөвн-Хемчиктиң район эмнелгезинде санитар-чырыдыышкын ажылы мурнуку чылдарга бодаарга элээн эжиксэн-дир.

Ынчалза-даа район «Билиг» нинтилелинге эмнелге ажылдакчыларын хаарга тудар ажыл багай тургустунган. Район эмнелгезиниң чүгле 6 ажылдакчызы ол нинтилелдиң доктаамал нежигүннери болуп турар.

Чурттакчы чоннуң калбан массазынга санитар билиглерин пропагандалаар ажылды чогуур децнелге тургузуп, анда эмнелге ажылдакчыларының идепкейин бедидерн эргемон чугула.

В. М. ФЕДОТОВА,
республиканың санэпнстанцнязының эмчизи.

ЧОЛДУГ НШТИН ХЕРЭЭ

Буянныг холдар

Чаагай күзээшкиннер

Аар аарыгга таваржыл, аны-тынымга айыыл чоокшулааның эдевээн мен. Ол үеде мени Шагаан-Арыг эмнелгезинің кезил эмнээр салбырыгга эккелген. Хуу-салыгымны эмчилер-ле шиштирлезип деп идегээш, кезишкин кылырыгга чөпшээрештим. Хирург Валентин Сергеевич Мартыновтуң кижиниң кадыкшылы, чуртталгазы дээш сагыш чөвангыр, оваарымчалыг чорунуң болгаш оон буянныг холдарының ачызында баврыгга кезишкин онза бергедээшкин чок эрткен. Мээң аны-тыныя камгалал алдынгая-дыр дээрзинге дораан-на бүүрел каан мен. В. С. Мартынов хөй кижилерниң аны-тыныя камгалал алган. Эмнелгезинің «саналдар болгаш хомудалдар дептеринде» он-он кижилерниң Валентин Сергеевичиге кызыгаар чок өөрүп четтиргенин илереткен чаагай сөстүг одуруглар оон карак кызыл ажылдап турарын бадыткап турар.

Эмнедип чыткан үемде ыыдыг таварыгга болган. Бир-ле дүне улуг ааралп кижини эмнелгее эккелген. Ол барык-ла өлүг биле дириниң аразында. Кызылдың № 3 АТА-зының чолаачызы П. оруккa чоруп олургаш, аварыгга таварышкан. Ол дүне В. С. Мартыновту бажыңындан кел диртип эккелген. Дүрген кезишкинни кылган. Ол чүнү көргүскенін дээрге, чолаачы аварыя үезинде улуг кемдэшкинге таварышкан болган. Кезишкинни чедишшкинниг чорутканының түннелинде аймылга таварышкан кижиниң тыны камгалап алдынган.

Кижилериң кадыын камгалаарыгга Валентин Сергеевич кажан-даа күжүн харамнаннас кижи. Ол дүне-даа, хүндүс-даа кезишшкин кылдырткан аарыг кижилериниң нштн байдалын хынап көрүп турар.

Шагаан-Арыг эмнелгезиниң кезил эмнээр салбырының ажылдакчылары аарыг кижилерни ажаан каракгаарда кончуг сагыш чөвангыр чоруун көргүзүп турарлар. Эмчи сестразы Нина Александровна Шумнхина аарыг кижилерге эң-не кичээнгейлиг болгаш ээлдек. Нэня Анастасия Сергеевна Тусынна аарыг кижилериң кадыын камгалаарынга сагыш чөвангыр. Ынчангаш олар ажылдап турар коллективинің, эмнедип чыдар кижилериниң хүндүткелин чаалап алганнар.

Бо эмнелгенің коллективи совет кижилериң кадыын камгалаар буянныг хереже чедишшкиннерлиг болуп. Совет эрге-чагырганың төөгүлүг 50 чыл оюнга эки белектерлиг ужураяыр дээрзинге бүзүрээр бис.

С. ХЕНЕН.
Ак-Турут суур.

• • •

КАДЫКШЫЛДЫ БЫЖЫГЛААР ДЭЭШ

Республиканың өкпе аарыглар диспансеринге Тывадың аңгы-аңгы булуңнарындан эмнедир дээш аарыг кижилер кээп турар. Аарыг кижилерниң сегиринге болгаш оларның кадыкшылын быжыглаарынга тварымчалыг байдал мында тургустунган. Диспансериң эмчилери совет кижилериң кадыын эзидер дээш бүгү-ле бар арганарын ажыглап, янзы-бүрү эмнээшкинни чорудуп турар. Эмнедирин дооскаш, сегээн кижилериң кадыын удаа эккидер сорулга-биле Балгазында өкпе аарыглар санаторийнче чорудун турар. А чамдык кижилерни республикадан дашкаар курорттарже, санаторийлерже эмнетпшаан, дыштанары-биле чорудун турар. Таңдының «Тиилелге» совхозтан Омдар Маңнай-оол, Улуг-Хемниң «УТКА 25 чылы» совхозтан Николай Кенден, Барыын-Хемчиктен Чамбал Доржу олар Рубцовск хоорайның чоогунда Лебяжий деп санаторийге дыштанып путёканы алгаш чорупканнар. Ол ышкаш чамдык кижилериң аарыының байдалын барындаалап көргеш, Сочиде өкпе аарыглар санаторийнче эмнедип дыштанырыгга база чорудуп турар.

Д. КОСТЮК.

• • •

САНИТАРКА

Кандыг-бир аарыгга таварышкан кижи дуза алыры-биле башгай-ла эмнелге черинге баар болгай. Эмнелге черинге шинчээр дээш келген ийикпе, аны эмнелгеде чыда эмнедип-даа турар кижилерге арыг-силиг байдалды тургузуп турар санитаркаларның ажылын үнелеп көрбес аргажок. Аарыгаттынган чылыг өрээл, сагыш ковангыр ажаалда аарыг кижиниң дүрген сегиринге база-ла дөгүя болур. Антонина Кенденовна Долчаң ол буянныг үүлеш бүдүрүп, Чаа-Хөл эмнелгезинге ом үш чылда санитаркалап ажылдап келген. Ол онаашкан ажылынга кончуг кызымак кижи. Бодунга хамаарышкан өрээлдериниң ишти кылайты аригларааи шаанда оон сеткили амыраас. Аарыг кижилерге ээдек-эвилең болуп, оларны кээргелбиле көрүп, шыдаар шаа-биле болдунар дузаны чедирип турар. Олар дурзилгалыг санитаркага көрүп четтиргенин илередип турар болгаш оны хүндүлээрлер.

Ол—сагыш чөвангыр ие. Школада өөренип турар уругларының өөредилгезин үрелүү хайгаарал туралрындан ийнги классте оглу Серёжа, үш классте уруу Тамара бо чартык өөредилге чылында школаның кончуг эки өөренчикгери болганнар. Авазы уругларының чүгле өөредилгезинче эвес, а оларның кижизидилгезинче база кол кичээнгейлин салып турар.

А. К. Долчаң хөй-нштн ажылдарынга база идепкейлиг киржип турар.

В. УПНУКАЙ.

Кызыл хоорайның бүгү аптекалары болгаш төп аптека складының коллективтери коммунистиг күш-ажылдың бригадазы деп бедик ат дээш деннесеге кирипшнлаан. Октябрьның төөгүлүг 50 чыл ооюга чедиишкинниг ужуражыр дээш бедиткен социалистиг хүзээлгелерни алгылаан.

Төп аптека складының галено-фасовочная лабораториязының коллективи мурнакчы бригадага санадып, коммунистиг күш-ажылдың коллективи деп атты чедип алыр дээш шудургу ажыыдап турар. Бо чылдың бирги кварталының планын 119 хуу күүсеткен.

ЧУРУКТА: бригаданың коллективи ажыл үезинде.

С. ФЕОКТИСТОВТУҢ фотозу.

БҮДҮШТҮГ КЫС

Саяна серт кылынгаш, оттуп келген. Даштын кижи эжикти дидим эвес-даа бол, адырлыр хөңнү чок, аяар соктаан турган. Турүп барып кымның, чүге соктап турарын айтырбайн чыда-ла, чалаашкын келген-дир кылдыр бодаан. Идиктерни дүрген-не книр тепкилээш тонун эгинней каапкаш, эжиите барган. Даштындан соктаары үзүктели хона бээрге, эжик өттүр айтырган:

— Кымыл бо? Чүү болганыл?

— Мея-дир мен, уруум. Хая-Бажыңдан келдим—деп, коргундевидээнинден-не боор он, үнү сирилээш ашак кижи чугаазын үргүлүүлээп:—Кеминиин эъдп аарый берген, силерни чалап келдим. Буянын хайырлап көр, күжүр эмчизи.

«Эъдп аарый берген» дээнин дыннай сал-ла. Саяна эжиниң дээгин ажыдыпкан, кырган чугаалаттынммышаан кирип келген. Шуут-ла тейлээр чыгыы. Бичии кеминиң оон мурнунда ййи катап багай божаанын-даа чугаалаан. Оон чугаазы доозулбайн чорда, Саяна аъттанырынга белен кылдыр дөгерипкен, харын-даа чалалгага ап чоруур сумказын безин астыпкан болган.

Даштын карангызын чүү дээр! Аът кулаа безин көзүлбес—ай аргнзи турган. Эмчнзнн аъткаргаш, кырган чаналдаан:

— Карангызы кончуг-дур, уруум, аъдыңны мен чедип аайн. Кортпанар уруум, чаажы амыр чүве—дээш, боду эзерге олура сал-ла шошкудуп чорупкан.

Чаа келген кижи болгаш, Хая-Бажы деп черниң кайдазын-даа билбеанинден «аалынар ырак бе?» деп айтырар дээш-даа, Саяна ара соксаан. Ырак чоогун айтырган херээ чүү боор? Аарыг кижи кайда-даа болза, анаа болдунар-ла дүргени-биле чедип, шыдаттынар дузаны чедирер — медицина ажылдакчызының ыдыктыг хүлээлгези ол. Медицина училищезин чаа дооскан, ажылдазары-биле чедип келген черинде ййи бүдүн хүн безин четче эрттирбээн аныяк кижиге бо баштайгы чалаалга коргунчуг-даа болган. Хамык ужур болза, боду баш мнннин ажылдап эгелей бергенде, бир дугаарында-ла боду часкаан эъдп аараан кижи божудары-биле бар чыдарында. Бир эвес эмнелге черинге болза, херек бир янзы-ла болгай. Эъдп аараан кижиниң байдалы бичии-ле берге хире болза, дораан улуг эмчилерге чеде чүгүре боор. Оода-ла суурнуң эмчи пунктузунга болза, район эмнелгезинче телефоннаар-даа болгай.

Район эмнелгезиниң улуг эмчнзи Юрий Зиновьевич Ковенскийнин бурунгу хүнгү чугаазы-даа сагыжында кнре хонуп келген:

— Баян-Талаже баар апаар-дыр сен, Саяна. Ажыы-биле чугаалаар херек. Бистиң ажылывыс ында кошкаан чер. Медицина ажылдакчылары база доктаавастаан. Чаа сургуул доозуп келген, тура-соруктуг аныяк комсомолчу кижидир сен. Шыырак тудар эвеспе. Доктар-моондакка торулбайн чор.

Саяна боданыр дээш кайы хире үр чоруп келгенин-даа эскербейн барган. Ыттар ээре бээрге, карангыда оңгаар-дескээр топтап көргүлээн: мурнунда ак чүве көзүлген, оозун ылавылап көре-көре кээрге, өг болган—иштинде дең кыпсып каан, ак пес адакмыг өг.

— Чедип келгенивис бо-дур, уруум,—дээш ашак дүшкеш, аъттарны баглаашта баглай берген.

Өгдеи үнүп келген кадай Саянаның чанынга кээп, эптиг-ээлдек мендилешпишаан, карангыда бол эмчи келген дээрзинге дагалзавааи хевир-биле чугаалай берген:

— Кеним Чойганмаанын эъдп аараан, уруум. Ыядыр, чажыртынар хевирлиг кижи-дир нйнн. Мурнунда ййи-даа катап багай божаан болбас нйикпе. Оглум Дамба-Доржу колхоз чылгызы кадарар ээлчээнде барган-дыр. Ожаарып-ла көр, уруум дивишаан, бичии эмчизнн өгже киире берген.

Өгде улус-даа арбын. Шупту назы догүй берген кижилер. Хөй муруузу-ла кадайлар.

Эъдп аараан аныяк херээженнин байдалын Саяна шинчип эгелээн. Оон байдалында каразынчыг, девиденчиг чүве чок болган. Ындыг-даа болза ол бодунуң серемчилеенн улам дыңыттыкан. Өөредилге болгаш практика үезинде эрткен чүүлдерни бирдензирээ чокка каранга чуруттундур сактып кээп, чүнү-чүнү канчаарын бодап турган.

Божуур кижини кончуг арыгсилиг черге божудар үжурлуг дээранн тайылбырлап тургаш, чыыгган улусту кожа өглерже чорудупкан. Эъдп аараан кижи чанынга чыглып, таакпылап, үнекире шуужуп, довурак-доозуп доюлдуруп, шимээргэн херээ чүү боор. Ол аразында Саяна элээн кылыктанган-даа. Ынчалза-даа чогуур өйүнде туттунуп шыдаан. Айы үнүп келген, божуур четкеп кеминерни баш бурунгаар эмнелгеге чедирбээн силер деп, кырганнарны чемелээн-даа. Суурга турган медицина ажылдакчыларының бир улуг четпес ажылынын тодаргай хереснзн-дир. Бүгү-ле саатты херээженнерни дыңаныга ап, оларның-биле тускай таныдылга ажылы чорудуп, божуур өйү чоокшулап орда, эмнелгеге чедип, арыг-силиг черге, эмчи холунга божуурга бодунун-даа, чаш уругнуң-даа кадыкта экн болур дээрзнн оларга ылап билиндирер ужурлуг. Эмчи чок черге өгге божуурга, кандыг-даа аймыл, озалондак тургай...

Ол бүгү чогуур үезинде ыыдынмайн барган чүве болганда, бо шактарда оларны эдип алыр арга чок. Ам кол-ла сорулга, эъдп аараан кижиниң хүүрегпээн, оон чараштыр божуп алырынга бүгүле таарымчалыг байдалды тургузары болур. Саяна бодунуң эмхерекселдиг сумказының иштин чаңгыс эвес удаа хынап көрген: Мындыг таварылгада хереглеттинер чүүлдери четче бар бе, чүү уттундуруп калганы?

Чылгычы Дамба-Доржунуң адазы Ондар Мөңнинг-оол ирей базала хынамчазын кошнатпаан: аъттарын азерлери-биле хевээр, өдек кыдынга ортей багларылап кнан. Херек апарза, аъттангаш ынай болурунга белен.

Бурунгу тоолдарда чугаалап турарны ышкаш, «даң бажы сарыг херел, даш бажы кара-шокар» турда, Чойганмаа чараштыр божупкан. Аажок улуг шыырак оол урут божаан—деңнелээн болза 4 кнл ажар боордан башка оон бичелевес. Аалда ёзулуг-ла байырлал! Аяс данның хайазы минута санында-ла чер кырын улам чырыдып, карацгыны дээрнйң барын талакы кыдынче кыснп чоруда берген. Аныяк иенн чаа төрүттүнген чаш уругнуң чидар үнү сергедяпкен. Хөөкүй ам канчаг-ла чараштыр божуп алыр ирги деп сагыш човап, дүүн-не келгилээн кожа-хелбээ дөргүл-төрелнйнің сагыжы база ажаан, даштын өглерде олургулапкан, эртнен-барган таварылгалар дугайын хөөрешкен олурганнар.

Саяна Чойганмаанын нйи хондур ажаап, хайгаарап келген. Ол аразында суур-биле харызашкаш, чаа төрүттүнгеннерге эмнелге черинин тыысыр өнчүбелээн база аккелдирнп берген. Чойганмаанын болгаш оон бээ, кунчуунуң өөрүшкүзүн чүге деңнээр! Аңаа Саяна база ажжок өөрүп турган.

Чойганмаанын кунчуу Хажыт кадай эмчизи чоруур деп бзарга, белеткээн аъш-чемнн салып, хүндүлээш чугаалаан:

— Бурун шагнын ёзузу-биле алыр болза, мээң оглумнуң оглуңун хнннн кескен кырган-авазы болдунар уруум. Мээң бо күжүр уруумнуң караан чырыдып, буянныгар хайырладынар, күжүр эмчим. Ам бо чаш оолга чараш аттан адап бээрнңерни дилээр-дир мен.

Ол эртен даң шолбаны даң хаязын үдеп үнүп келген турганы Саянавык сагыжынга кире хонуп келген. Ынчангаш кырганның дилээнге мынча деп харыылаан:

— Даң шолбанынга үткүштүр төрүттүнген кижи болгай бо. Шолбан-оол дизе ажырбас боор нйнн.

— Ой, эжен-не бо! Тывызынны але, уруум. Ол-ла болгай, харын. Шынап-ла даң шолбаны хаялаанын, даң херелп чырып келгенде төрүттүнген оглум-на болгай. Шолбан-оол дивейн кавчаар—деп кырган-авазы эмчнвнп сүмелээн адын аажок-ла өөрүп үүлээген.

Шолбан-оолдуң кирган ада, неин-даа, авазы Чойганмаа-дан боттарының өөрүшкүзүн илередип, көөрдө авс-кежиктиг болурун йөрээп турган, эмчизнн аъткарганнар. Меннг-оол ирей Саянаны суурга чедирип эккелгеш, чарлып чоруурда мынча дээн:

— Эки ажылдаар сен, уруум. Тыва кижи эмчи болурга, эки-дир. Оода-чадаарда дыл-домаан саат чокка билчнр. Бистиң кончуувусту көрдүң бе? Ам-даа эмчи-домчуну орта херекке албас. Божуур-чнигээр кижиивсти безин хөлүп эртнр өгге олуртуптаа. Байырлыг, уруум, буянныг уруум!

Саяна Кыргысовна Карасал Кызылдың медицина училищезнн дооскан соонда, 1957 чылдың чайынында ынчаар ажылдап эгелээн. Оон бээр ол чеже катап чалаашкынналрга барбаан дээр, чеже кижээ буянын чедирбээн дээр. Оон соонда, ол район эмнелгезиниң өкпе аарыг улус эмнээр салбырынга фельдшерлеш, божудар салбырга акушерналаадаа ажылдаан. 1962 чылда көдээге ажылдаар комсомолчу путёвка-биле база катап Баян-Таланың эмнелге пунктузуң эргелеткнлээн. 1964 чылдың май айдан бээр район эмнелгезнниң божудар салбырының акушерказында ажылдап турар. Аңаа божаан авалар Саянаның эптиг-ээлдээп, билнг, мергежилиниң шыырааи шупту мактаварлар.

Коммунист Саяна Кыргысовна Чадаана хоорай Советнниң депутады. Улусчу эрге-чагырга органнарынга чоңнуң төлөөлекчнзи болур бүдүштүг кижи.

С. ПАВУ.

ЧУРУКТА: С. К. Карасал.

Фото авторнуу.

ДАШТЫКЫДА

АПРЕЛЬ 4 — ВЕНГРИЯНЫҢ ХОСТАЛГАН ХҮНҮ

Эчис сорулгаларның болгаш эрге-ажыктарның чаңгыс аайы

Венгр Улус Республиказы социалистиг өске-даа чурттар-биле аны-дуңмалышкы найыралдың интернационалчы харылзаалары-биле чергелештир политиктиг сорулгаларының интичизи база ол ышкаш чугула экономиктиг эрге-ажыктары-биле холбаалыг. Улусчу Венгрия Бот-Бодунга экономиктиг дузалажылга Чөвүлелиниң кежигүннери чурттарның аразында чаагай үре-түшелдиг экономика болгаш эртем-техниктиг кады ажылдажылгага 18 чылдарда идепкейлиг киржип келген.

Элээн сайгарыңгай үлегшүрлүг болгаш недергей кызыы бойдуе курлавырларлыг бистиң улуг эвес чуртувус хөй хевириниң читээдиг, чартык фабрикаттарны, машиналарны болгаш өске-даа продукциялы даштыкы рынокторлардан садып алырынга амыдыралчы сонуургалдыг. Моон-биле кады шыпкы рынокту кызыы болуп турарының чылдагаанында бисте үлегшүр продукциязының хөй хевирлерни бүдүрүп үндүрериң организастаары база берге болуп турар.

Ындыг янзылыг айтырыглар Бот-бодунга экономиктиг дузалажылга Чөвүлелиниң кежигүнери өске-даа чамдык чурттарда база туруп турар. Оон үжүрүнде Бот-бодунга экономиктиг дузалажылга Чөвүлелиниң кежигүннери чурттарының шпыкы курлавырларының күсели-биле бүдүрүлгениң ажыктымын бедидеринче утланган хемчеглерни ап чорудары-биле кады күш-ажылдың дележей хувааларының берип турар ол арга-дарыын. Бот-боттарының аразында барааннарны солуқарын ажылап турар. Чижээ, 1966—1970 чылдарда Бот-бодунга экономиктиг дузалажылга Чөвүлелиниң кежигүннери чурттарының улуе ажыл-агыйын хөгжүдүрүнүң планнарын дүүштүр тургузар талазы-биле ажылдарның түңнел чадазының үезинде оларның аразында үзүп хуусаалыг садыг дугуржулгалары чардынган. Мынчангаш ол чурттарның аразында кандыг чугула бараанарны садып алыры болгаш садары беш чыл бурунгаар билдингир болган. Венгрияга ол дыка чугула, чүге дээрге, оон даштыкы садыг саарылгазының барык 70 хуузу Бот-бодунга экономиктиг дузалажылга Чөвүлелиниң кежигүннериниң үлүүнге онаажып турар.

Совет Эвилели-биле экономиктиг кады ажылдажылга бистиң чуртувуска оюма улуг ужур-дузалыг болуп турар. 22 чылдың мурнунда Совет Армия чемец-фашистиг эжелекчилерден Венгрияны хостаан үеден бээр венгр улус совет улустан бүгү талалыг дузаламчыны ап турар. Сөөлгү үйи он чылдарның дургузунда үйи чурттарның аразында бараан саарылгазы 50 катап көвүдээн. Эрткен беш чылда Венгрия ССРЭ-деи 8 миллион тонна нефтини алган. Бо беш чылда нефтини чурт иштинче киирери 16 миллион тоннага четкен турар. 1966—1970 чылдарның үезинде 7 миллион тонна ажыг демир руданы, 1,4 миллион тонна прокатты, 9,6 миллион кубометр дилиг материалдарны чуртче киир сөөртүр. Оон аңгыда чурт ССРЭ-ден барык 11 миллиард киловатт-так электроэнергияны алыр. Чугула хевирлериниң чиг-эдиш болгаш материалдарын дашкаартан алырын магадылап турар узун хуусаалыг дугуржулга бистиң планныг экономикавыстың хөгжүлдезиниге олчок улуг ужур-дузалыг. Совет машиналарны болгаш дериглеги алыры база биске дыка чугула.

Бо беш чылда ВУР Совет Эвилелиниче өске бараанчылардан аңгыда химия болгаш аъш-чем үлеттүрүнүң будүүргелериниг тургузар дериглеги, дисельдиг поезджилерни, автобустарны, хем судноларны, янзы-бүрү приборларны, машина тудуунуң өске-даа кылыгларын чорудар. Совет инжилер венгр чиик үлеттүрүнүң кылыгларын (индик, хеп аймаан, трикотаж болгаш өске-даа кылыгларны), а ол шыпкаш чаа болгаш ажылдап кылган чимистерни база иогаалары улам хөйү-биле садып ап болур.

Социалистиг Венгрия социалистиг чурттарның дыка хөй делегей экономиктиг организациялары-ның хемчөлдериниге Совет Эвилели-биле болгаш Бот-бодунга экономиктиг дузалажылга Чөвүлелиниң өске-даа чурттары-биле кайы-кайызынга ажыктыг экономиктиг кады ажылдажылганы боттандырып турар. Ол организацияларда кады ажылдажылга демир орук болгаш агаар транспортунуң ажылын эңнидерин, кара металлургияда, подшипник үлеттүрүүде бүдүрүлгениң ажыктыын бедидерин, чурттуу электроэнергия-биле дээре хандырарын бисве дузалап турар. Ол кады ажылдажылга бүгү чурттарга экономика талазы-биле ажыктыг үүрени хандырып берип турар.

Акы-дуңма совет улус-биле кады венгр ажылчы чоннар алдарлыг юбилейни—Октябрьның социалистиг Улуг революциязының 50 чыл оюн төлептиг демдеглеп эртирери-биле белеткенип турар. Венгриянық Социалистиг ажылчын партиязының Төп Комитединиң хүлээп алган доктаалынга дүүштүр Венгриниң хоорайларынга болгаш кодээ черлериниге Октябрь революциязының төөгүлүг ужур-дузазының дугайында, совет улустуң чедиишкиниериниң дугайында лекцияларны номчуур болгаш илеткелдерни кылыр, революцияга, ССРЭ-де социализм тургузуушкуунуга тураскаал болдурган совет шиилерни, кино фильмнерни көргүзер. Венгриянық будүүргелериниде, тудуттарында, кодээ ажыл-агый кооперативтеринде Октябрьның 50 чыл оюнга алдар болдурган күш-ажылчы чарыш калбарып турар.

Октябрь революциязының чартык чүе чылдыг юбилейин бистиң чуртувуска байырлап арттирер чорук улуг Совет Эвилелиниге социалистиг Венгриянық найыралы болгаш сырый кады ажылдажылгазын улам ыңай быжыглаарынга дузаалаар.

ЛАСЛО ПАПП,

Бот-бодунга экономиктиг дузалажылга Чөвүлелинде Венгр Улус Республиканың доктаамал төлөөлекчиниң оралакчызы.

Москва.

(СЭТА).

Улуг Октябрьның 50 чылынга алдар кылдыр

САН-ХОСЕ. (СЭТА). Октябрьның социалистиг Улуг революциязының 50 чыл оюнга алдар болдурган лекцияларны номчуурун Сан-Хоседе организастаан. Коста-Риканың Улустуң авангард партиязының ТК-ның кежигүнү Арнольдо Фиррегето Совет Эвилелиниң Коммунистиг партиязының тургустунганының болгаш оон баштайгы чылдарда ажыл-чорудулгазының дугайында лекцияны социал айтырыгларны өөренир талазы-биле ажылчын төпке номчаан.

ГДР-ниң Күрүне чөвүлелиниң хуралы

БЕРЛИН. (СЭТА). ГДР-ниң Күрүне чөвүлелиниң чоокта чаа болган хуралынга ГДР-ниң Күрүне чөвүлелиниң даргазы, ГСЧП ТК-ның бирги секретары Вальтер Ульбрихт чүве чугаалаан. ГДР, Польша болгаш Чехословакияның аразынга найырал, кады ажылдажылга болгаш бот-бодунга дузалажыр дугайында кереэлерни чарган дутайын, а ол шыпкаш Совет Эвилелиниң партия болгаш күрүне ажылдакчылары-биле ГСЧП ТК-ның төлөөлериниң чугаалажышкынарының дугайын Күрүне чөвүлелиниң кежигүннеринге од дыңнаткан.

Чалчазын чепсеглеп турар

ПХЕНЬЯН. (СЭТА). Апрельдиң төнчүзүнге чедир АБШ «М-48» дээр 90 танкыны Мурнуу Көрейге бээр деп турар. Ол танкыларның өртээ 30 миллион доллар. Хабтон тхонсин агентилелдиң дыңнатканы-биле алырга, ол дутайын болук америк шериг чөвүлекчилер Сеулга чарлаан.

Ол танкыларның баштайгызы Каттышкан Штаттардан Инчхон портта чедип келген.

КЫШТЫҢ АРТЫНЧЫЗЫ. А. Садунамның фотоэтюду.

ЧАА КИНО

РОДЬКА, КОСТЯ, АЧАЗЫ

Улуг эвес өг-бүле: Евгений Эдуардович—судно тудуунуң верфиниде инженер, өг-бүленің ээзи, оолдарның адазы; улуг оглу Костя чоокта чаа-ла институт дооскан аныяк эмчи, бичии оглу Родька сески классчы. Алышкылар бичезинден-не иези чок өскен. Ажыт-төлү кижи кылдыр өстүрүп кижилдеринің сагыш човаашкызын Евгений Эдуардович чааскаан чүктеп арткен. Ам-даа аныяк-даа болза, бодунуң оолдары дээш өг-бүле тударын ол сагынмаан. Уругларынга дээш бодунуң аас-кежиин бодавайн чоруурун оолдарынга эскертпээн. Костя болгаш Родька бичии тургаш, ону билбээн боон-даа чадавас.

Кандыг-даа өг-бүленің амыдыралында өске кижилерге эскертинмес өөрүшкүлер, чүрүлдээлер-даа тургулаар болгай. «Мээң инакпааның кижи» деп кимдә бир мындыг өг-бүленің дугайын көргүскен. Өөрүшкүлер, сагыш човаашкынар дээш, кижи бодаарга мындыг онзагай эвес шыкаш сагындырар, ынчалза-даа амыдыралдың шыны, кижизиг чоруу-биле ол айтырыглар кымгадаа хамаарыжыр, кымны-даа дүвүредир. Оолдарның адазы кымгадаа эптиг-эолдек, чымчак сеткилдиг кижилериниң бирээзи. Ол оолдары-биле иези дег чоок чугаалажып билир. Оолдары адазынга инак. Кандыг-бир чугула айтырыг шинтирлээр дээнде, өг-бүленің «чөвүлелиң» чыгташ, аңаа чугаалажып чаңчыкканнар. Чижээлээрге, ындыг таварылга болгаш. Родьканың эжи уруг Лизаның иезиниң төрүттүнгеен хүшү болур дей берген. 40 акшаның иднин садып бээрин Родька азааптар. Сөглээп сөглүп тырттары—Родькага (эр кижиге) берге болган. Ол хире хөй акшаны аазапканы Родьканың талазындан бодамча чок чорук болур. Ынчалза-даа акшаны бээр деп шинтирээнивер. Костяга мотоцикл садарынга чыып турган акшадан үк түүнүү ачазы ап берген. Евгений Эдуардович оолдарының кижизидилгезин ала-чайгаарлаашкыче киирген деп болбас. Кандыг таварылгада канчаар кылырын ол мык билир.

Бо бажыңга Костяның-даа, оон дуңмазының-даа эш-өөрү бо-ла келир. Олар бажыңга киргеш баарын ачазы күзээр. Келген кижилер-биле сазын чаагай чаңкыт, ижин каре чоокка чугаалажып чаңчыккан. Лягин, Васька, — Родьканың эштери, Саша — Костяның таныжы. Муромцевтерниң өг-бүлези оларны өөрүшкү-биле уткуп үзээп ап келген.

Костя—кезер эмчи. Аныяк эмчиниң мурнунда хой-ле чаа, солуң түүлдер ажыттынган. Ынчалза-даа Костяның бичии хораанындан бээр чамдык бодун тогдунуксаар чоруу ат-алдар сүрүкээр чоруккa иезин чедирген. Ол бир-ле катап ачазы биле дунмазынга мынча деп чугаалаан: «Даарта бир-ле дугаар мээнишкинин бодуң кылыр болдуң». Евгений Эдуардович-даа, Родька-даа аңаа байыр чедирип турар. Костяның ажыы-чаңынын бир-ле эпчок чүвени ачашкылар мынан эскерип каан. Кезиишкин кылыр кижизи — Родьканың башкызы — боон илереэн. «Идегел чок» кижи деп Костя чугаалаттынар. Аарыы ханылаан кижини кезип «шенээр» болганынга ол харын-даа таарынган ышкаш болур. Ол бүгү ачалышкыларга таарышпаан. Родька акызы-биле шуут-ла чепшээрешпээн. Маргылдаа өөскүп үнген. Кезиишкин болбайн барган, чүге дээрге Родька бодунуун чедип алган. Кандыг-бир машинага шеңгедиги чорудун болбайн аан. Ынчаарга чүгле бодунуң алдар-адын бодаар кезер эмчи турбас ужурлуг.

Костяны адазы кажан-даа ынчаар өөретпейн, кижизитпейн чораан. Муромцевтиң амыдыралы оолдарынга түгле эки үзегер-чижек боон шыдаар. Ол—кижиниң нол маадыры. Бүгү талазы-биле ону кым-даа хүндүлээр, оон-биле чоок болуксаар, шак мындыг кижи. Евгений Эдуардович ышкаш адалыг, акылыг азы чоок эштиг болурундан кым-даа ойталавас иинек.

Амыдыралда бисве бо-ла таварыжы бээри ышкаш. Костяның ажыы-чаңынын мындыг талазын ачазы кажан-на бир эскербейн эрттиришкени ол-дур. Евгений Эдуардовичиче ол хомудавчыг болган. Ынчалза-даа ол чалданыш чок кижи. Родькага хорадаан, Костя өскен төрээн бажыңын каан чорун турар: адазы оглунуң мурнунга мотейбээн.

Адазы оолдарының кижизидилгезин албадаалыг эвес, кончуг хынамчалыг чорудун келген. Олар ажыл-ишчи, дорт шинтирлиг, бичө сеткилдиг улуус. Ынчангаш адазының ынча чылдарда салып келген чүткүлү домей-ле халас барбаан. Костя Москвага чедип келгеш, аңаа ажылдай бээр, өг-бүленер-дээ апарган. Родька школаны доозуп алган, заводка ажылдап кирер деп турар.

Евгений Эдуардовичиниң сагыш сеткилинге ынчан бир-ле таварыла хөлзенчиг болган. Костябизе чоок өөнүктер болур ужурлуг турган, ынчалза-даа Сайзыңы-даа. Костяның-даа талазындан ара соксап каан харылзаанның ылаптыг чылдагааны киноның төөчүзүүнде илереп келир. Костяның дүштүү деп санадып турган аныяк херээжен хижи (Саша) Евгений Эдуардовичиге ынакшыл бээр. Оглу-биле ужуражып, оолбизе найыралдыг турган кижиге чоок болурунуң бичии-даа чылдаан Муромцев мырыңай көргүзээн. Ол кончуг шын кылган.

Ийи оглу колдуунда тускайлаш чурттан шыдаар, улуг кижилер апартанда, бодуунуң хууда аас-кежиининң дугайын база бодап болгу дег. Ынчалза-даа Муромцев аас-кежиик, чаагай чуртталга дугайын тодарадыргы, чүгле бодуп бодавас кижи. «Чуртталгага хамаарылгамны ачамнын ышкаш кылырын каш катап ораддаттым. Ол белен эвес айтырыг болду. Улуг дээрге-ле ийи неделя хире шыдажыр турдум»—деп. Костя бир-ле катап Саша-биле чугаалажып олурда чугаалаан. Бистиң инитилелиивисте муң-муң кижилер Евгений Эдуардович ышкаш чурттаан чоруур. Даштыдан көөрге, олар өскелерден чүүң-биле-даа онзаланып, ылгатпаннас. Шыкыыда ол дээрге хиремик эвес, ёзулуг кижилер ол болур.

«Ынакшаанын кижи» деп кинону Леонид Завальнюктуң тоожуун ёзулаар тургускан. «Мосфильм» киностудиязы үндүрген. Режиссёру—Юлий Карасик.

Б. ДИРЧИН.

Индий-совет кады ажылдажылганың эрге-ажыктары дээш

ДЕЛИ. (СЭТА). Индий-совет найыралчы харылзааларны, бүгү талазыт нады ажылдажылганы, культура болгаш эртем талазы-биле харылзааларны бүгү хемчег-биле быжыглаар болгаш калбарып хөгжүдүрүнүң херээ ийи чурттуң улустарының үндезини эрге-ажыктарынга таарыжып турар. Совет Эвилелиниң өөнүүтериниң, индий найысыладың хөй-иштө төлөөлекчилериниң массалыг митингизинге оз бодал ораторларның чугаалаарынга улуг бүүрел-биле чаңгылапын турган. Культурлуг харылзааларны хөгжүдер талазы-биле Индияга эрткен индий-совет найыралдың неделязы Делиге ол митинг-биле болгаш чурттуң өске-даа хоорайларынга шак ындыг митингилер-биле доозулган. Индий-совет найырал Индияның национал политиказының кол принциптериниң бирээзи болуп турар деп, инитилелдиң чиңгине секретары, парламентиниң кежигүнү А. Арора онзалап демдеглээн. Ол найырал ийи улустуң эрге-ажыктарынга таарыштыр удам калбарар деп бүүрелин ол илергейлээн.

Индияның хамаарышпас чорукту чедип алырының ырак мурнунда-ла, Октябрь революциязының сооңдагы баштайгы чылдарда-ла Совет Эвилелин сонуургап көөр чорук Индияга тыптып келген деп, парламентиниң кежигүнү Х. Мукерджи сагындырган. Октябрь революциязы кижи төрелгетениниң төөгүзүнге чаа үениң эгезээнип айыткан. Даштыкы колониалдыг эжелелге удур демиселче индий демиселчилериң Совет Россиязының үлегери оорук киирген. Делегей төөгүзүнүң чорудулгазынга Совет Эвилели кайгамчык улуг саадарлыг болур дээрзин мынан бедик хөй-хөй кижилер биилеп турган. Совет Эвилелиниң төрүттүнгени-биле социализм боттуг түүл болуп, делегейниң улустарынга аажок улуг хандымдыкчы күш болу берген. Ам ол дээрге делегей хөгжүдезиниге шинтирлиг күш-тур. Депшилгеже болгаш аас-кежиинче орукту улустарга Совет Эвилели айтып берип турар. Россия—келир үениң делегейиниң депшилгези-дир деп, Мунерджи чугаалаан.

Бодунуң догуунап келген 50 чылының дургузунда ССРЭ-ниң кайгамчык улуг чедиишкиниериниң дугайын ораторлар магадаашкын-биле айтып, хамаарышпас национал экономиканы хөгжүдерде Индияга ак сеткилдиг дузалажылганы дээп Совет Эвилелиниге өөрүп четтириишкинниң чылыг сөстерин чугаалап турган.

Квартал концерти

«Улуг-Хаа» совхозтуң Арыг-Бажы суурда херээженнер болгаш клуб чөвүлелдерин ай, квартал планнарын кады тургузуп, янзы-бүрү культурамассалыг ажылдарны чөвүлелдер кежигүннериниге хувааган ажылдап турар. Бо чылдың эгезинден бээр неделиның суббота болгаш среда хүнеринде суурнуң чурттакчыларын клубче хаара тудуп, кежээлерни, ужуражышкынарны, концерттерни доктаамал эрттирип турар апарган.

Янзы-бүрү темаларга лекция, беседалардан аңгыда квартал концерттери солуң эртип турар. Аңаа чүгле аныяктар эвес, харын улуг назылыг чурттакчылар идепкейлиг киржип турар. Чыл эгезинден бээр 19 концерт болган. Ылангыя суурнуң Чоон-Дыт кудумчуунуң концертиниң киржикчилери Тывага болган национал-хоталгалыг шинчээшкинниң чижектерин, ылаңгыя оруе болгаш тыва чоннуң аразында найыралды көргүскени солуп болган. Чонга талантызын бараалгадыр бо чаагай херекке башкылар Наталья Ховалыг, Ирина Оюн, совхоз ажылчыннары Алим Лопсан, Николай Серен болгаш өскелер-даа идепкейлиг киржип турар.

А. ТУГАРЖАП.

„Хайыраан бот“

Кызылдың «Тере-Хөл» колхозунда эш Чигжит директорлаан Культура бажыңында уран үүл коллективи колхозтуң ажыл-ишчилеринге концерттерни хөй удаа көргүзүп турар.

Бот-тывынгыр артистер бо удаада Виктор Көк-оолдуң «Хайыраан бот» деп шиизин шыдамыккайы-биле белеткээш, көргүстүлер. Хоочун колхозчулар ук шиини көргеш: «бистиң аныяктарывыс база-ла ёзулуг артист улустар-дыр» деп үнелээр-даа болду. Оны бодап көөрге, шиинің киржикчилери боттарының мурнунда салдынган сорулганы күүседип шыдааны ол.

Шииде ойнакчылар Бичелдей, Донгак, Сенги, Отук-оол, Севээн болгаш өскелер-даа боттарының рольдарын чедиишкинниг ойнааннар. Баштайгы шенелде — уран чүүлдүң дээжизинче бистиң аныяктарывыстың базымының делгемин херечилээн.

С. СЕДИП.

Дайынчы алдарның өрээли

Школаның өредилге-кижизидилгелиг амылдарының бир чугула мээзэ шериг-патриоттуг кижизидилге болур болгаш ук амылды бедик деңнелге чорударынга дайынчы алдарның өрээли улуг роньдуг. Ынчангаш Таңды районнуң школаларының аразынга зң эки дайынчы алдарның өрээли деп социалистиг чарыштыг чарлаан турган. Чоокта чаа оон түңнелин үндүрген. Бирги черни Хову-Аксының 8 чыл школазы эзлеп, 100 рубль-биле шаңнаткан. Ийи-гизии—Балгазының, үшкүзүн—Хову-Аксының ортумак школалары тус-туста эзлээн.

Хову-Аксының 8 чыл школазында дайынчы алдарның өрээлибиле тамыжыптаалы. Хананың шуут-ла бодунда үш салгалдың дайынчыларының улуг чуруктарын кичээнгейни хаара туда бээр кылдыр чураан. Будённыйжы аъттыг шериг дайынчыларындан эгелээш, амгы үениң ракеталарбиле чепсеглеттинген, нүүтүүт шериг техниказын, өөрү башкарган дайынчыларны көргүскен. Шериг-патриоттуг кижизидилгениң туснай стендилерин дерип тургускан. Бодунуң үезинде шеригге албан эрттирип чераан, амгы үеде бүдүрүлгениң мурнакчылары Александр Бабкин, Иргит Шөмүт дээш өске-даа эштериниң чуруктарын делгээн. Туснай номнарны делгээн, оны өөренирикчилер аңаа номчуп турар. Чапсар үезинде бо өрээлде кижи-ле хөй. Чамдыктары стол кырының өөнүнарын-даа ойнай бээр-ле. Дайынчы алдарның өрээли кижизидилге амылының төөч апарган. Маңаа солуң ужуражыышкынарны организастап турар. Төөгү башкызы Мария Семёновна Енушкевич биле күш-культура башкызы, директорнуң шериг-патриоттуг кижизидилге талазы-биле ораланчызы Федор Михайлович Малютин оларның удуртулгазы-биле 7 «б» класстың өөренирикчилери өрээлди дерип кылганнар.

О. КОРОДА.

Редакторнуң ораланчызы А. Ч. КЫЗЫЛ-ООЛ.

КИНО

АПРЕЛЬ 4-ТЕ

«НАЙЫРАЛ»: Уругларга дириг-чуруктар 10, «Шинээже чагдаар аргежок» 1.15, «Дээды-ла эпчок чоруктар» 11.30, 3, 4.45, 6.30, 8.15, 10 шактарда.

«КАА-ХЕМ»: «Бачыттыг ангел» 2.30, «Киленнээшкин» 4.30, 6.30, 8.30 шактарда.

«ЕНИСЕЙ»: «Катя болгаш крокодил» 10, 11.50, 1.40, «Хаан болгаш генерал» 3.30, 5.30, 7.30, 9.20 шактарда.

«ВОСТОК»: «Шкид» республика» 3, 4.50, «Ам ол маг эвес» 5.40, 8.30 шактарда.

редакцияның адрези:

Кызыл, Щетинкин—Кравченко кудумчуу, бажың № 3. ТЕЛЕФОННАР: Редакторнуң 24-63, редакторнуң ораланчыларының 35-24, 25-38, таварысалгалыг секретарының 23-35, партийжи ажыттырал киллизинниң 23-54, агитация болгаш пропаганда киллизинниң 37-13, көдээ ажыл-агый киллизинниң 21-47, үзетпүр киллизинниң 22-64, чагаа, ажылчын болгаш көдээ корреспонденттер база совет тургузуут болгаш ажыттырал киллистериниң 21-27, иштики информация киллизинниң 20—60, бухгалтериянның 31-75, корректорларның 27-41. Солуң келбейн баргавыз 32-75 телефонче болгаар.

Тыва АССР-ниң Министрлер Чөвүлелиниң чанында Партиялга эргелелиниң типографиязы. (Кызыл, Щетинкин — Кравченко кудумчуу, 1). ТС—01054.

Солуң неделяда алды катап үнер

БҮГҮ ЧУРТТАРНЫҢ ПРОЛЕТАРИЯЛАРЫ, КАТТЫШЫҢАР!

1925 чылдан үнелеп эдилеттингеш

ШЫН

СЭКП Тыва обкомунуң, Тыва АССР-ниң Дээди Советиниң болгаш Министрлер Чөвүлелиниң органы

1967 ч. АПРЕЛЬ 5 СРЕДА № 80 (6717).

Өртээ 2 көп.

Венгр улуска чүректиң ханызындан байыр чедириишкини

СЭКП ТК-ниң Чингине секретары Л. И. Брежнев, ССРЭ-ниң Дээди Советиниң Президиумунуң Даргазы Н. В. Подгорный, ССРЭ-ниң Министрлер Чөвүлелиниң Даргазы А. Н. Косыгин Венгр Улус Республиканың национал байырлалы—чүрттү фашистиг дарлалдан хостаанының 22 чыл оюн холбаштыр Венгрияның Социалистиг Ажылчын партиязының Төп Комитединиң бирги секретары Янош Кадарга, Венгр Революстуг ажылчын-тараачын чазактың Даргазы Дьюла Каллаиге, ВУР-нуң Президиумунуң Даргазы Иштван Добиге чүректиң ханызындан байыр чедириишкиннерин болгаш эң эки күзээшкиннерни дамчытканы.

Боттарының марксисчи-ленинчи партиязының удуртулгазы-биле венгр ажылчы чоннарның политиктиг, экономиктиг болгаш культурлуг амыдыралга чедип алган кайгамчыктыг чедишкиннери чаа ниитилел тургузуунуң улуг амыдыралчы күжүнүң болгаш артык күштерлиниң чырыткылаичак херечизи болур деп байырлыг чагаада чугаалап турар.

Совет Эвилелиниң болгаш Венгр Улус Республиканың найыралы болгаш бүгү таллыг кады ажылдажылгазы марксизм-ленинизмниң база социалистиг интернационализмниң принциптеринге, чаңгыс аай улуг сорулга—коммунизмче ниити одуруг-биле бар чоруур совет болгаш венгр улустарның чаагай чоруунга үндезилээш соксаал чок хөгжүп болгаш быжыгып турарынга совет кижилер сеткилдиң ханызындан өөрүп турар.

(СЭТА).

СЭКП Төп Комитединде болгаш ССРЭ-ниң Министрлер Чөвүлелинде

ХӨРЗҮННҮҢ ХАТТАН БОЛГАШ СУГДАН ҮРЕЛИРИН КАМГАЛААР ТАЛАЗЫ-БИЛЕ СОҢГААРЛАТТЫНМАС ХЕМЧЕГЛЕР ДУГАЙЫНДА

СЭКП Төп Комитеди болгаш ССРЭ-ниң Министрлер Чөвүлели хөрзүнүң хаттан болгаш сугдан үрелиринден камгалаар талазы-биле соңгаарлаттынмас хемчеглер дугайында айтырыгны чугаалажып, көргеш, чөгүүр доктаалды хүлээп алган. Ховулуг болгаш арга-ховулуг районнарда хой-хөй коллозтар болгаш совхозтар хөрзүнүң үрелиишкини калбаа-биле нептерээнииң үжүрүлүп көдээ ажыл-агыйның культураларының куду болгаш турушту эвес дүжүттерин ап турар хөрзүнүң доктаалга демдеглээн.

Казах ССР-де, Барыын болгаш Чөөн Сибирьниң ховуларлыг районнарынга, Украинаның мурнуу талазынга болгаш Соңгу Кавказка, чүрттүн чамдык өске-даа зоналарынга барык чыл бүрүзүнде доозунуг хатшуурган хөрзүнүң үнүш-дүжүттүг кадың доозуннарлыр хадың, элээн шөлдерге тарылгаларны үреп база үзүткап, а чамдык районнарга суггаттыг чөрлерни, суггарыгга бугларын болгаш суг үнер чөрлерни довурак-биле хөме халып каапкып турар.

Украин ССР-де, Молдав ССР-де, Төп Кара хөрзүнүг зонада. Поволжьеде болгаш чүрттүң чамдык өске-даа районнарында хөрзүнүң суггаң үрелири көдээ ажыл-агый будуруглезинге улуг когаралды база таварыштырып турар. Хөрзүнүң суггаң үрелиишкинниң түннелинде көдээ ажыл-агыйның ажыгладыгы, хой үнелиг шөлдери үрелип, оларның үнүш-дүжүдү улуу-биле кудуланып, хемнер болгаш өске-даа суг үнер чөрлер балдарланып, чылын-на чоогалар ковудеп, девискээрлерни кезек-кезектерге үзүп, түс чөрлерниң гидрологтуг байдалы бакырап, шөлдериниң ол-шык-биле хандырылгазы аажок кызырлып турар.

Закавказьениң даглыг районнарынга, Карпаттарга болгаш Ортаакы Азияга малган-сай агымнар тарылга черин хөме ап, тараан булган олурткан үнүштерни үзүткап, түдүгзарны, демир орук болгаш чазаглыг орук шугумнарын үрегдеп турар.

Хөрзүнүң хаттан болгаш сугдан үрелириниң, кандаашкынның болгаш күргаг хаттарның көдээ ажыл-агыйга, улус ажыл-агыйының өске-даа адырларынга таварыштырып турары улуг когаралдар турда-ла, хөрзүн камгалаар, хову-шөл камгалалының арга-ыяш тарылгазын чорудар талазы-биле ажылдар эвээш чоруттунуп турар, а хөй-хөй ажыл-агыйларда ону шуут чоруттырбайн турар. Арга-ыяштыг куржагларның улуг-улуг шөлдериниң байдалы кончуг багай, оларны ажаарын организоставаан, камгалалдың арга-ыяжын тараан черлерниң ыяжын үрегдээр болгаш бак-сырадыр, арга-ыяшты система чөкка кезер түүлер бар, ол арга-ыяшты катап тарып өстүрериниң эргежок чугула хемчеглерин албайн турар.

ССРЭ-ниң Көдээ ажыл-агый министерствозу болгаш оон чер-черде органнары, Көдээ ажыл-агый эртемнериниң В. И. Ленин аттыг Бүгүзавилел академиязы, көдээ ажыл-агый талазы-биле эртем-шинчилел албан черлери, хөй-хөй партия болгаш совет органнарының, колхозтарның болгаш совхозтарның улуттуктулары хөрзүнүң хаттан болгаш сугдан үрелир чорууның үргелекчи үжүүнүң айыылдыын чедир бодавайн турар болгаш эртем албан черлериниң ажылдын кыптаны, практиканың шевеп коргускевн, черни база тарылгаларны хат, сугдан үрелир чоруктан камгалап азыр арганы берип турар, чер ажылының ындыг системазын будуруглеге нептерелиң калбартыр талазы-биле хемчеглерни албайн турар. Көдээ ажыл-агый культураларының дүжүткүрүн бедидериниң чугула аргазы болур камгалалдың аргаларын тарып өстүрериниң чогуур кичээнгейни салбайн турар.

Хөрзүнүң хаттан болгаш сугдан үрелиринге улуг демиселди чүртке көдээ ажыл-агый будуруглезинге улам ыцай хөгжүдер талазы-биле партияның болгаш чазактың ап турар хемчеглериниң системазында күрүне талазы-биле эң чугула сорулгаларның бирээзин кылдыр СЭКП Төп Комитеди болгаш ССР Эвилелиниң Министрлер Чөвүлели көрүп турар.

Эвилелдешкен республикаларның Министрлер Чөвүлелдеринге, ССРЭ-ниң Көдээ ажыл-агый министерствозунга, ССРЭ-ниң Мелиорация болгаш суг ажыл-агый министерствозунга, ССРЭ-ниң Министрлер Чөвүлелиниң Ыяш ажыл-агый талазы-биле күрүне комитединге, ССРЭ-ниң Министрлер Чөвүлелиниң бүгү-эвилел «Сельхоз-

(Уламчызы 2-ги арында).

Байыр чедиргени дээш өөрүп четтириишкин

Национал байырлал — Венгрияның хосталганының 22 чыл ою-биле холбаштыр чаагай күзээшкиннерни дамчытканы дээш чүректиң ханызындан өөрүп четтириишкян илергейлеттинген телеграмманы СЭКП ТК-ниң Чингине секретары Л. И. Брежнев, ССРЭ-ниң Дээди Советиниң Президиумунуң Даргазы Н. В. Подгорный, ССРЭ-ниң Министрлер Чөвүлелиниң Даргазы А. Н. Косыгин Венгрияның Социалистиг ажылчын партиязының Төп Комитединиң Бирги секретары Янош Кадардан, ВУР-нуң Президиумунуң Даргазы Иштван Добиден, Венгр Революстуг ажылчын-тараачын чазактың Даргазы Дьюла Каллаиден алган.

Бистиң Төрээн чүртувустуң бурунгаар шимчээшкиниг Совет Эвилели-биле найыралдан, оон ак сеткилдиг дузаламчызындан, оон маадырлыг демиселинден чарылбас холбаалыг дээрзин социалистиг Венгрияның тургузукчулары билип турар деп, телеграммада чугаалаан. Бистиң партиявыс, чазаавыс болгаш чонувус бистиң найыралывысты, чаңгыс эвивисти быжыглаар болгаш ханыладыр дээш, бистиң кады ажылдажылгавысты калбартыр дээш моон соңгаар-даа ажылдаар.

Октябрьның социалистиг Улуг революциязының чартык чүс юбилейиниң чылында совет улус бодунуң Коммунистиг партиязының удуртулгазы-биле бистиң ниити улуг херээвис болур тайбынның, социализмниң болгаш коммунизмниң херээниң чаагай чоруунга таарыштыр XXIII съездиниң шиитпирлерин күүседиринге чаа-чаа шылгарааңгай чедишкиннерни чедип алырын күзеп тур бис.

(СЭТА).

Р. Я. МАЛИНОВСКИЙНИ Москва сөөлгү орукче үдээн

Күрүнениң коскү ажылдакчызы, ССРЭ-ниң Чепсектиг Күштериниң идепкейлиг организакчыларының бирээзи, Коммунистиг партиямның шынчы оглу Родион Яковлевич Малиновскийни совет улус, Коммунистиг партия, Совет Арминиң болгаш Шериг-Далай Флодувуң дайынчылары апрель 3-те сөөлгү орукче үдээн.

Орнукшудулганы организастаар талазы-биле чазак комиссиязының кежигүннери, мажыдал аялгазын ырладып түрда, хааржакты көдүргеш, ону Совет Арминиң Төп бажыңындан үндүрүп келген. Р. Я. Малиновскийни сөөлгү орукче хоорайның кудумчуларынга мүң-мүң москвачылар үдээн.

Эвилелдер бажыңының чанынга кажыдал чорудулгазын Коммунистиг партиязың болгаш Совет чазактың удуртукчулары үткүп чеде берген. Олар Р. Я. Малиновскийниң мөчү-сөөгүнүң үстүн салган хааржакты катафалктан улуг боо лафединге салган. Чыскаалдыр шуушкан чон Кызыл шөлче үлаадыр чорушкан.

Кызыл шөл. Шөлдүң индирлеринде Москваның ажылчы чоннарының болгаш хөй-ниитиниң төлээлекчилери, Совет Эвилелиниң болгаш шеригниң ады-аңгы хевирлериниң маршалдары, генералдар, адмиралдар, офицерлер. Даштыкы төлээлер, дипломаттыг корпустуң кежигүннери аңаа турган.

Шериг келектери шөлге чиге дорт чыскаалдыр турушкан. Кажыдалдың кожааларлыг дайынчы туктар оларның колонналарының кырынга мөгейип турган.

15 шак. Совет Эвилелиниң Коммунистиг партиязының болгаш Совет чазактың удуртукчулары мөчээн кижиниң мөчү-сөөгүнүң үстүн салган хааржакты улуг боо лафединден дүжүргеш, В. И. Ленининиң Мавзолейниң баарында бедиктээштиң кырынга тургускан.

Мавзолейниң Төп индиринче аштар Л. И. Брежнев, Г. И. Воронов, А. П. Кириленко, А. Н. Косыгин, К. Т. Мазуров, А. Я. Пельше, Н. В. Подгорный, Д. С. Полянский, А. Н. Шелепин, В. В. Гришин, П. Н. Демичев, Д. А. Кунаев, Д. Ф. Устинов, Ю. В. Андропов, И. В. Капитонов, Ф. Д. Куликов, Б. Н. Пономарев, М. С. Соломенцев, орнукшудулганы организастаар талазы-биле чазак комиссиязының кежигүннери үне берген. Социалистиг элээн хөй чүрттарның камгалал министрлери болгаш министрлериниң оралакчылары база оон-даа өскелер Төп индирге турган. Кажыдал митингиниң эгелээн. СЭКП ТК-ниң Политбюрозунуң кежигүнү, ССРЭ-ниң Министрлер Чөвүлелиниң Даргазы А. Н. Косыгин оны ажыктаан.

Алдаржаан совет полководчу, партияның болгаш күрүнениң коскү ажылдакчызы, камгалал министри, Совет Эвилелиниң Маршалы Родион Яковлевич Малиновскийни бөгүн совет улус, Арминиң болгаш Флоттуң дайынчылары сөөлгү орукче ханы кажыдал-биле үдеп турар-дыр деп, ол чугаалаан.

Бистиң чүрттувуста чүге шериг кижилер эвес, харын калбак ажылчы массалар Маршал Малиновскийни эки билип, Ада-чүрттүн Улуг дайынында улуг эрес-маадырлыг чорук-тары дээш, эрес-маадырлыг Совет Чепсектиг Күштерин хөгжүдер болгаш быжыглаар талазы-биле оон кылганы бүгү-ле чүүлдер дээш ону иезин-биле хүндүлеп чораан.

Родион Яковлевич бодунуң бүгү медерелдиг амыдырал-чуртталгазын бистиң улуг Төрээн чүртувуска бараан болдуруп, аныяндан-на бодунуң амыдырал-чуртталгазын армияга албан арттырыышкинниге холбаштырган деп, А. Н. Косыгин демдеглээн.

Бир эвес бистиң үевисте армия марксизм-ленинчи идеология-биле чепсегледттинген, совет патриотизминиң болгаш пролетаржы интернационализмниң өлүзүнга кижизидтинген, амгы үениң дайынчы техникалары-биле чепсегледттинген болгаш ону сайзыраңгай ёау-биле шиңгээдип ап турар болза, ол армия тиилеттирбес деп үвенин Маршал Малиновский ханы билип чораан. Харын чүгле ындыг армия Төрээн чүрттүн мурнунга бодунуң ыдыктыг хүлээлгезин алдарлыы-биле күүседип, социалистиг улуг чаалап алышкынналарны камгалап ап шыдаар. Ынчангаш харын бөске ындыг бирги чергенниг армияны туруун дээш ол хөй күжүн берип чораан. Чогум-на харың ындыг армияны бистиң улузувус партияның удуртулгазы-биле тургускан.

Бистиң Төрээн чүртувусче халдап келген фашистиг араатанларга удур Ада-чүрттүн Улуг дайынының төрээде болуп турган тулчуушкуннарга Маршал Малиновский бодун улуг болгаш талантылыг шериг начальныгга кылдыр көргүскен деп, А. Н. Косыгин чугаалаан. Дайынны чылча шаварының хөрээнге, бистиң Төрээн чүртувустуң тиилелгезиниң хөрээнге ол бүгү бодун берип турган.

Родион Яковлевич Малиновскийнин дайынчы дружулгазын болгаш организакчы арга-мергежилдерин бедин-биле үнелеп көргеш, партия биле чазак ону 1957 чылда камгалал министрлиге томуйлаан. Совет Чепсектиг Күштерин удуртулгазын аңаа бүзүреткен. Күрүнениң ол харысалгалыг албан-дужаалынга ол бодунуң амыдырал-чуртталгазының сөөлгү хүннеринге чедир турган.

Варшава керээзиниң киржикчилери — социалистиг чурттарның шериг күштерин бижыглаарының хөрээнге Маршал Малиновский хөй күжүн берип чораан.

Совет Эвилелиниң Коммунистиг партиязының Төп Комитедиң, ССРЭ-ниң Дээди Советиниң Президиуму болгаш Совет чазак бистиң эргим өөнүүвүс болгаш эжиннг Родион Яковлевич Малиновскийниң элекке мөчээнин бүгү улус-биле, бистиң даштыкы өөнүктеривис-биле кады ханы кажыдап, Родион Яковлевичиниң ог-бүлезиниң кежигүннерине болгаш төрелдеринге кажыдалдың сагыш-сеткилин илергейлеп тур. Оон дугайында тураскаал полководчуүн, коммунистиң болгаш кижиниң дугайында тураскаал болуп, хөй-хөй чылдарда кадагалаттынып артар.

Совет Эвилелиниң Маршалы А. А. Гречконүн микрофонга чоокшулап чеде бергеш, чугаалааны болза:

Бөгүн бис камгалал министри, Совет Эвилелиниң Маршалы Родион Яковлевич Малиновскийни улуг кажыдал-биле сөөлгү орукче үдеп турар-дыр бис.

Бистиң чидиривис аар болгаш катап эллбес. Шылгараңгай полководчу, Ада-чүрттүн Улуг дайынының алдаржаан маадыры, бистиң эрес-маадырлыг Чепсектиг Күштеривистиң база бир идепкейлиг тургузукчузу, дайынчы эжиннстн бистиң хүрээлениистен олүм чарды.

Родион Яковлевич Малиновскийнин полководчу чайынаанчак талантызы болгаш организакчы улуг аргалары Ада-чүрттүн Улуг дайынының кадыг-дошкум чылдарында оңза күштүү-биле илерээн. Немец-фашистиг эжелекчилерни ашкан чайынаанчак тиилелгелер-биле доозулган элээн хөй улуг дайынчы хемчеглер оон ады-биле холбашкан, Сталинград болгаш Ростов чоогунга, Украинага болгаш Молдавияга тулчуушкуннарга, Румынияны болгаш Венгрияны, Чехословакияны болгаш Австрияны хостаар талазы-биле дайылдажышкынналарга, империалистиг Япониянын Квантун шерини чылга шаварынга ленинчи школеның полководчузу кылдыр ол бодун көргускен.

Калбак дески биллиглерин, дайынчы байлак дружулганы шиңгээдип алган Родион Яковлевич Малиновский сөөлгү чылларда бистиң Чепсектиг Күштеривисти улам ыцай бижыглаарының хөрээнге улуг салымшкынны киргирген.

Бо кажыдалдың шагында Совет Эвилелиниң Чепсектиг Күштери боттарының дайынчы туктарын кайгамчык дайынчы болгаш полководчу, хамааты болгаш коммунист, Совет Эвилелиниң Маршалы Родион Яковлевич Малиновскийниң мага-бодунуң баарынга мөгейгин турар деп, оратор түннелинде медеглээн.

Оон дугайында—эрес-маадырлыг солдат болгаш полководчуүн. Төрээн чүрттүң чалбыыттыг патриодунуң дугайында чыриткылыг тураскаалды Армияның болгаш Флоттуң дайынчылары боттарының чүректеринге кезээде кадагалап чоруурлар.

СЭКП-ниң МХК-ниң бирги секретары Н. Г. Егорычевке сөс берген. Бистиң бүгү улузувус аар чидиргге таварышкан деп, ол чугаалаан. Коммунистиг партияның шынчы оглу, социалистиг Төрээн чүрттүң чалбыыттыг патриоду—Родион Яковлевич Малиновский мөчээн.

Родион Яковлевич Малиновскийнин бүгү амыдыралы болгаш ажылчорудулгазы—бодунуң Ада-чүрттүнга кызыгаар чоока бараан болурунун чайынаанчак үлегери, коммунизм дээш эрес-маадырлыг, идепкейлиг демиселдиң чижээ-дир. Совет эргечагырганың чылдарының дургузунда эш Малиновский Совет Эвилелиниң Маршалынга, бистиң Төрээн чүртувустуң камгалал министргге чедир дешпээн.

Родион Яковлевич Малиновскийнин ады москвачыларга кызыгаар чок аргим үнелиг деп, оратор үргүлүлеп чугаалаан. Хөй чылдарда ол Москвага чүрттээн база ажылдан келген, ынчангаш хоорайны хөгжүдериниң айтырыглары болгаш найысылалдың ажылчы чоннарының мурнунда тургустунган сорулгалар аңаа чоок болгаш биллингир. Оларны шиитпирлээриниге ол эң идепкейлиг киржип, Москваны чаартырының хөрээнге улуг дузаламчыны көргүзүп келген. Киев Төп соңгулда округунуң ажылчы чоннары Родион Яковлевич Малиновский дээш бо-тарының бадылаашкының өөрүшкүүнге берип, ССРЭ-ниң Дээди Советиниң депутаднга ону чаңгыс эң-сеткил-биле соңгаан.

Родион Яковлевич Малиновский хоорайның партия организациязының амыдыралынга эң-не идепкейлиг, эң-не ажыл-ишчи өзу-биле киржип турган. Родион Яковлевич Малиновскийге ханы хүлээп көрүүшкүнү болгаш бүзүредиг илергейлевишаан, найысылалдың коммунистери Москваның партия организациязыдан СЭКП-ниң съездиринниң делегадынга ону хаш'удаа соңгуп келген.

Родион Яковлевич Малиновский Москваның болгаш Москва областың бүдүрүлгелериниң коллективтери-биле шериг кезектериниң болгаш каттыжышкынналарының харылзаазын бижыглаарынга хөй күштерни болгаш энергизын берген. Москваның ажылчы чоннарының шериг-патриотчу кижизидилгезин экижидер дугайында доктаамал сагыш салышкының илергейлеп келген дээрзин Н. Г. Егорычев демдеглээн.

Алдаржаан полководчу, камгалал министри, Совет Эвилелиниң Маршалы Родион Яковлевич Малиновскийниң мөчээн-биле холбаштыр бистерниң, Арминиың болгаш Флоттуң солдаттарының көрүп эртирип турар ханы кажыдалы сес-биле дамчыдары безин берге-дир деп, улуг сержант В. А. Байчуков медеглээн.

Совет дайынчының чоргаар адын кезээде алдарлыы-биле эдилеп келген улуг дайынчы эжиннг, шылгараңгай дайынчы удуртукчу бистиң түрээлениистен алекке чарылганын кажыдалдың улуг сеткил-сагыжы-биле медерел билип турар бис.

Бистер шупту вус—аваа-даа дайынчылар, командирлер-даа—Төрээн чүрттүң солдаттары бис, Төрээн чүрттү камгалаар болгаш оон айыыл чок чоруу дээш партиянның мурнунга, улустуң мурнунга бистер шупту вус харыылалгалыг бис дээр дугайында оон кайгамчык сестерни бистиң чүрентеривисте хандыр сиңиккен. Ынчангаш Родион Яковлевич боду ёзулуг солдат болуп, Совет Чепсектиг Күштериниң мурнуку одуруунга туруп келген.

Солдаттарга болгаш матростарга, бүгү шериг албанныгларынга бистиң министрливистиң көргүзүп келген кичээнгейин, ыяштыныз бистерге оңаа эргим үнелиг. Ол сагыгырлыныгыр болгаш негелделиг чораан, оон-биле кады шериниң дайынчы составының амыдыралы болгаш чүртталгазы дээш аданың сагыш салымшкының салып чораан.

Чылдар эртсе-даа, Маршал Малиновскийниң кайгамчык ажыл-херектери болгаш дайынчы ачы-хавыяалары бистиң сеткил-сагыжывыска кезээде тураскаал болуп артар. Оон амыдыралчы оруу бистерге, аныяктарга, Төрээн чүртке патриотчу баараан болурунуң кезээде үлегер-чижээ болур.

Алдаржаан Маршалдың мага-бодунуң баарынга бажывысты мөгейтпишаан, ракета установкаларда, суг адаа-биле чоруур хемелдерде, танкыларының рычагтарында азы самолёттарның штурвалдарында дайынчы албанга турбушаан, ону хөй чылдарда Родион Яковлевич Малиновскийнин күүседип келгени ышкаш, боттарывыстың ыдыктыг дайынчы хүлээлгевисти алдарлыы-биле күүседириивисти төрээн Коммунистиг партияга, Совет чазакка болгаш бистиң бүгү улузувуска бүзүредип тур бис.

Камгалал министри, Совет Эвилелиниң Маршалы, мөчээн Родион Яковлевич Малиновскийниң мага-бодунуң баарынга Чепсектиг Күштериниң дайынчы туктарын мөгейткен бо кажыдалдың шагында бистер, офицерлер, генералдар болгаш адмиралдар, Арминиың болгаш Флоттуң бүгү дайынчылары бо аар чидиргиниг онза кажыдал-биле көрүп эртирип турар бис деп, танк шеригдериниң генерал-лейтенантызы Е. Ф. Иванковский чугаалаан.

Дайынчы аажок улуг дружулганыг, чайынаанчак полководчу, талантылыг шериг начальныгы, эрес болгаш маадырлыг кижи бистең чарылды.

Маршал Малиновскийниң командылалы-биле дайылдажыш чораан хөй муң дайынчыларга оон чанышсының чок күзел-соруу, ыцдамны болгаш дидимги, Төрээн чүртке оон чалбыыттыг ыяакшыдыны болгаш оон дайынарын кеор хөөн чок чоруу эки билдингир.

Солдаттар болгаш офицерлер-биле ол кезээде кады чоруп, дайынның бергелерин-даа, бистиң тиилелгелеринистиң өөрүшкүүн-даа бистерби-ле кады үлежип чораан.

Шеригдер оон бижыг болгаш биилиг удуртулгазын кезээде биилиг, социалистиг Ада-чүрт дээш тулчуушкуннарның салым-чолу кадыг-дошкун дайылдажышкынналарның одуруга шиитпирлеттинип турган эң айыыдыг участоктарга ону бо-да кеор турган.

Оон бөдүүшү болгаш эвилелиг, бистерниң, дайынчыларының дугайында ак-сеткилдиг сагыш салышкыны бисторге, дайынчыларга өргим үнелиг болуп келгев.

(Уламчызы 3-ну арында).

ОКТЯБРЬГА АЛДАР КЫЛДЫР

Хүлээлгезин ажырган

Республиканың типографиязының парлаар цеги юбилейлиг чылдың байырлалынга күш-амыйчы чедишкинниг ужурамыр дээш бригадалар аразынга социалистиг чарышты калбартыкан. Шудургу ажылдың түннелинде цех марттың болгаш баштайгы кварталдың бүдүрүлге планнарын эки көргүзүглүг күүсеткен.

Бригадалар аразының чарышынга Е. Горбунованың удуртканы янзы-бүрү үүрмек чагыглар парлаар машинада парлакчылар бригадазы марттың бүдүрүлге онаалдазын 108 хуу күүсеткен.

Ол бригадада парлакчылардан марттың ажыл үлүүн А. Девяткова—103, В. Фадеева — 104, Г. Дудкина—107, комсомолчу Р. Никонова—130 хуу күүсеткинээш, күш-амыйчы чедишкиннерлиг болганнар.

Бригаданың парлакчылары апрельдың бүдүрүлге онаалдазын соң-даа артык күүседир дээш чүткүүдүг ажылдан киришкеннер.

ЧҮС ХОЙДАН ЧҮС ХУРАГАН

Улуг Октябрьның 50 чылынга алдаржыткан социалистиг чарыш Бай-Тайгада «Тээли» совхозтуң Найырал салбырының малчыннарының оргуузунда калбарган. Төрээн чүртке хөй эттеп, дүктү бөөр сорулганы кижи бүрүзү салган ажылдан турар.

Салбырыңң № 1 хойжу бригадазында хойжулар Иргит Серен-Чимит чоокка чедир төрээн 240 хонуңдан 244 хураганны. Хомушку Кочал 268 хойдан 271, Хертек Адыг-оол 232 хойдан 236 хураганны түс-түзүнде менди алгаанар. Ол болза чүс хойдан чүс хураган алыр дээн социалистиг хүлээлгенин күүсеттингеен ол.

Барыын-Хемчик районнуң «Шекпээр» совхозу. Оон Алыгаты салбырының Кужуруут-Мажалык сүт-бараан фермазы коммунистиг күш-ажыл коллективин атты чедип алган. Бо чылдың бирги кварталында күрүнеге 19 тонна сүт садар планын ферма күүсеткен. Хөй сүттү алыры дээш, саанчыларның ортуузунда социалистиг чарыш калбарган. Ында 10 саанчыларның аразындан бирги кварталдың түннелинде фермада комсомол бөлүүнүң организакчызы Монгуш Биляниимаа тиилекчи болган. Бир инекке онаалтыр чеже сүттү чылда саар дээнинин бирги кварталга хамаарыштыр планын ол ажыр күүсеткен.

ЧУРУКТА: комсомолчу саанчы Монгуш Биляниимаа Түмен-Баирдыр.

А. ПОНОМАРЕВТУҢ фотозу.

Юбилейлиг чылда журналистерниң сорулгазы

МОСКВА. (СЭТА). Совет эрге-чагырганың 50 чылынга белеткелдиң чоруп турарының дугайын парлаалга, радио болгаш телевидение бо хүннерде калбаа-биле чырыдып турар. ССРЭ-ниң Журналистер эвилелиниң баштаар черинин апрель үште болган пленуму юбилейлиг чылга холбаштыр совет журналистерниң сорулгаларын чугаалашкан.

Идепкелчи — ССРЭ-ниң Журналистер эвилелиниң баштаар черинин даргазы, «Правда» солунның кол редактору М. В. Зимянин Совет эрге-чагырганың 50 чылынга белеткелди. Коммунистиг партияның удуртулгазы-биле совет улустуң чедип алган улуг чедишкиннерин парлаалгада, радиода болгаш телевизеннеде чырыдып турарының дружулганың дугайын чугаалаан. Улуг революциянның оон байырлап демдеглээриниң эң эки аргазы — шиитпирлеттинимээн сорулгаларже ынчангейин моонээри, СЭКП-ниң XXIII съездизиниң шиитпирлерин улам калбаа-биле пропагандалаары, коммунистиг тургузуушкунуун бүгү участоктарынга ол шиитпирлерин херек кырынга күүседир дээш демисежирп болур.

Бо чыл бистиң парлалгавыстың, радиовустуң болгаш телевиденнеевистиң идейлиг, чогаадыкчы бышкан чорууның бир янзы шылгалдазы болурунуң дугайын адырынчы илеткелдер кылган Ю. И. Балаценко (Москва), М. С. Куртынин (Ленинград), Я. Е. Пашке (Украина), З. Н. Есембаев (Узбекистан), П. Я. Иверт (Латвия), Д. В. Мчедлишвили (Грузия) болгаш пленумнуң өске-даа киржикчилери чугаалаан.

Хөй санныг совет журналистерниң улам күжениишкинниг, чогаадыкчы ажылдарын улуг байырлалга белетвел негеп турар дээрзин пленумга онаалап демдеглээн.

СЭКП ТӨП КОМИТЕДИНДЕ БОЛГАШ ССРЭ-НИҢ МИНИСТРЛЕР ЧӨВҮЛЕЛИНДЕ

ХӨРЗҮНИҢҮҢ ХАТТАН БОЛГАШ СУҒДАН ҮРЕЛИРИН КАМГАЛААР ТАЛАЗЫ-БИЛЕ СОҢГААРЛАТТЫНМАС ХЕМЧЕГЛЕР ДУГАЙЫНДА

(Эгези 1-ги арыда).

техника» хаттыжышкынынга, черчерде совет, колхоз ажыл-агый, суг ажыл-агый болгаш ыяш ажыл-агый органнарынга, колхозтарга, совхозтарга болгаш кодээ ажыл-агыйнын оске-даа бүдүрүлгелеринге, база ол ышкаш кодээ ажыл-агый талазы-биле эртем-шинчилел албан черлеринге хөрзүн үрелишкининге үдур организас-ажыл-агый, агротехниктиг, арга-ыяш-мелиоративтиг болгаш гидротехниктиг планын ёзугаар боттандырарын дааскан.

Түс-түс черлерниң хөрзүн-бойдус байдалдарынга хамаарыштыр хөрзүн үрелишкининге үдур чогуур хемчегларниң ажыктыын эртемниң болгаш практиканың бүзүреткени чердерге даразында хемчегларни ап чорударын сүмелээн:

Хөрзүнүнүң хаттан үрелиры, нептерээн районнарга — тарылгаларны болгаш чайгы аңдарылгаларны динлиндектер айны-биле хуваап турган, хөрзүн камгалалының тарылга эдилештирилгезин чорудары, чайын сиген тарын аңдарары, улуг үрелген хөрзүннерни куруктурары, хой чыдыр өът-сигенин динлиндектен тарыры, харны доктаадыры, ховуларны болгаш кодээ ажыл-агый ажыгалынга таарышпас оске-даа черлерни быжыглаары болгаш ховү-шөл камгалалының ыяш тарылгазын өстүрери, база ол ышкаш тараа хооразы кырынга артын калыр кылдыр хөрзүнүң ширик аңдара октавас аңдазын-биле аңдарары, бо бүгүнү колдуунда Казах ССР-ниң, Барнын болгаш Чөөн Сибирьниң кур болгаш курукках черлер районнарынга база Поволжьеның чамдык районнарынга хамаарыштыр боттандырар:

Хөрзүнүң сугдан үрелири нептерээн районнарга — хөрзүнүң ажылхап кылырын болгаш кодээ ажыл-агый культураларының тарылгазын ийлечек черлерге доора чорудары, контурлуг аңдарылганы кызыры болгаш үстүнден сугнуң агарын эвээжедип турар, хөрзүн ажылдан кылырының оске-даа аргаларын ажыглаары; хөрзүн камгалалының тарылга эдилештирилгезин чорудары, кодээ ажыл-агый культураларын динлиндектер айны-биле хуваары, калыр ийлерни курукгарары, ховү-шөл камгалалының арга-ыяш динлиндектерин тарыл өстүрери, чоогаларга, ой-чиктерге, алезиннерге, хемнер болгаш суг хөолбектер эриктерине арга-ыяш тарыл өстүрери, хөрзүн ажылдан кылырын эртемниң болгаш практиканың бүзүреткени чердерге даразында хемчегларни ап чорударын сүмелээн:

Хөрзүнүң хаттан үрелиры, нептерээн районнарга — тарылгаларны болгаш чайгы аңдарылгаларны динлиндектер айны-биле хуваап турган, хөрзүн камгалалының тарылга эдилештирилгезин чорудары, чайын сиген тарын аңдарары, улуг үрелген хөрзүннерни куруктурары, хой чыдыр өът-сигенин динлиндектен тарыры, харны доктаадыры, ховуларны болгаш кодээ ажыл-агый ажыгалынга таарышпас оске-даа черлерни быжыглаары болгаш ховү-шөл камгалалының ыяш тарылгазын өстүрери, база ол ышкаш кодээ ажыл-агый талазы-биле эртем-шинчилел албан черлерине хөрзүн үрелишкининге үдур организас-ажыл-агый, агротехниктиг, арга-ыяш-мелиоративтиг болгаш гидротехниктиг планын ёзугаар боттандырарын дааскан.

Ам бар турар ыяш ажыл-агыйларын улам быжыглаарын, база ол ышкаш, эргежок чугула болу бергенде, арга-ыяш-мелиоративтиг чаа станцияларды, күрүнениң камгаладыг арга черлерин, септелге мастерскаяларын, мелиоративтиг болгаш механизастаттынган отрядтарны тургускуларын, оларны эргежок чугула техника-биле чепсегээрин болгаш кадрлар-биле четчегээрин эвилелдешкен республикаларның Министрлер Чөвүлелдерине, ССРЭ-нин Министрлер Чөвүлелининиң Ыяш ажыл-агый талазы-биле күрүне комитединге, ССРЭ-нин Мелиорация болгаш суг ажыл-агый министерствозунга база ССРЭ-нин Министрлер Чөвүлелининиң «Союзсельхозтехника» бүгү-эвилел каттыжышкынынга даазкан.

ССРЭ-ниң Күрпланынга, ССРЭ-ниң Материал-техниктиг хандырылга талазы-биле күрүне комитединге болгаш ССРЭ-ниң Министрлер Чөвүлелининиң «Союзсельхозтехника» бүгү-эвилел каттыжышкынынга санаалданы болза: «Кодээ ажыл-агый» дээр адырга хамаарышкан фондуга киригиштир хөрзүнүнүң сугдан болгаш хаттан үрелишкининге үдур демисел талазы-биле ажылдарны күүседиринге база ховү-шөл камгалалының арга-ыяжын өстүрериниң ол ажылдарның чылда кылыр хемчээлдериниң хүүштүр тракторларны, автомобильдерни, кодээ ажыл-агый машиналарын, чепсектерни болгаш херекселдерин ССРЭ-ниң Министрлер Чөвүлелининиң Ыяш ажыл-агый талазының күрүне комитеди-биле болгаш ССРЭ-ниң Министрлер Чөвүлелининиң Ыяш ажыл-агый талазы-биле күрүне комитединге тускайлап бээрин чыл планнарынга көрген турарын оларга санаалдаан.

Трактор болгаш кодээ ажыл-агый машиналарының тудуунуң министерствозу болза ССРЭ-ниң Кодээ ажыл-агый министерствозу-биле, ССРЭ-нин Министрлер Чөвүлелининиң «Союзсельхозтехника» бүгү-эвилел каттыжышкыны-биле болгаш ССРЭ-нин Ыяш ажыл-агый талазы-биле күрүне комитеди-биле чөпшээрежин турган, хөрзүн үрелишкининге үдур ажылдарны чөрударынга болгаш кадрлар-биле четчегээрин эвилелдешкен республикаларның Министрлер Чөвүлелдеринге, ССРЭ-нин Министрлер Чөвүлелининиң Ыяш ажыл-агый талазы-биле күрүне комитединге, ССРЭ-ниң Мелиорация болгаш суг ажыл-агый министерствозунга база ССРЭ-нин Министрлер Чөвүлелининиң «Союзсельхозтехника» бүгү-эвилел каттыжышкынынга даазкан.

ССРЭ-ниң Сан министерствозу-биле чөпшээрежин турган, үстүнде айыттынган ажылдарны бүдүрер талазы-биле чаңгыс ай керээни ССРЭ-ниң Мелиорация болгаш суг ажыл-агый министерствозу-биле, ССРЭ-ниң Министрлер Чөвүлелининиң Ыяш ажыл-агый талазының күрүне комитеди-биле болгаш ССРЭ-ниң Министрлер Чөвүлелининиң Ыяш ажыл-агый талазы-биле күрүне комитединге үдур демисел талазы-биле ажылдарны күүседиринге база ховү-шөл камгалалының арга-ыяжын өстүрериниң ол ажылдарның чылда кылыр хемчээлдериниң хүүштүр тракторларны, автомобильдерни, кодээ ажыл-агый машиналарын, чепсектерни болгаш херекселдерин ССРЭ-ниң Министрлер Чөвүлелининиң Ыяш ажыл-агый талазының күрүне комитеди-биле болгаш ССРЭ-ниң Министрлер Чөвүлелининиң Ыяш ажыл-агый талазы-биле күрүне комитединге тускайлап бээрин чыл планнарынга көрген турарын оларга санаалдаан.

Мелиоративтиг болгаш ыяш ажыл-агый органнары база «Сельхозтехника» организацияларының отрядтары болза ийлечек черлерге доора террасалар кылыр, хөрзүн үрелишкининге үдур гидротехниктиг тудугларны тудар болгаш ховү-шөл камгалалының арга-ыяжын өстүрер талазы-биле ажылдарны районнарның кодээ ажыл-агый организацияларының, база ол ышкаш колхозтар, совхозтар болгаш кодээ ажыл-агый министерствозунга, ССРЭ-ниң Министрлер Чөвүлелининиң Ыяш ажыл-агый талазы-биле күрүне комитединге, ССРЭ-ниң Мелиорация болгаш суг ажыл-агый министерствозунга база ССРЭ-нин Министрлер Чөвүлелининиң «Союзсельхозтехника» бүгү-эвилел каттыжышкынынга даазкан.

ССРЭ-ниң Күрпланынга, ССРЭ-ниң Материал-техниктиг хандырылга талазы-биле күрүне комитединге болгаш ССРЭ-ниң Министрлер Чөвүлелининиң «Союзсельхозтехника» бүгү-эвилел каттыжышкынынга санаалданы болза: «Кодээ ажыл-агый» дээр адырга хамаарышкан фондуга киригиштир хөрзүнүнүң сугдан болгаш хаттан үрелишкининге үдур демисел талазы-биле ажылдарны күүседиринге база ховү-шөл камгалалының арга-ыяжын өстүрериниң ол ажылдарның чылда кылыр хемчээлдериниң хүүштүр тракторларны, автомобильдерни, кодээ ажыл-агый машиналарын, чепсектерни болгаш херекселдерин ССРЭ-ниң Министрлер Чөвүлелининиң Ыяш ажыл-агый талазының күрүне комитеди-биле болгаш ССРЭ-ниң Министрлер Чөвүлелининиң Ыяш ажыл-агый талазы-биле күрүне комитединге тускайлап бээрин чыл планнарынга көрген турарын оларга санаалдаан.

Трактор болгаш кодээ ажыл-агый машиналарының тудуунуң министерствозу болза ССРЭ-ниң Кодээ ажыл-агый министерствозу-биле, ССРЭ-нин Министрлер Чөвүлелининиң «Союзсельхозтехника» бүгү-эвилел каттыжышкыны-биле болгаш ССРЭ-нин Ыяш ажыл-агый талазы-биле күрүне комитеди-биле чөпшээрежин турган, хөрзүн үрелишкининге үдур ажылдарны чөрударынга болгаш кадрлар-биле четчегээрин эвилелдешкен республикаларның Министрлер Чөвүлелдеринге, ССРЭ-нин Министрлер Чөвүлелининиң Ыяш ажыл-агый талазы-биле күрүне комитединге, ССРЭ-ниң Мелиорация болгаш суг ажыл-агый министерствозунга база ССРЭ-нин Министрлер Чөвүлелининиң «Союзсельхозтехника» бүгү-эвилел каттыжышкынынга даазкан.

ССРЭ-ниң Күрпланынга, ССРЭ-ниң Материал-техниктиг хандырылга талазы-биле күрүне комитединге болгаш ССРЭ-ниң Министрлер Чөвүлелининиң «Союзсельхозтехника» бүгү-эвилел каттыжышкынынга санаалданы болза: «Кодээ ажыл-агый» дээр адырга хамаарышкан фондуга киригиштир хөрзүнүнүң сугдан болгаш хаттан үрелишкининге үдур демисел талазы-биле ажылдарны күүседиринге база ховү-шөл камгалалының арга-ыяжын өстүрериниң ол ажылдарның чылда кылыр хемчээлдериниң хүүштүр тракторларны, автомобильдерни, кодээ ажыл-агый машиналарын, чепсектерни болгаш херекселдерин ССРЭ-ниң Министрлер Чөвүлелининиң Ыяш ажыл-агый талазының күрүне комитеди-биле болгаш ССРЭ-ниң Министрлер Чөвүлелининиң Ыяш ажыл-агый талазы-биле күрүне комитединге тускайлап бээрин чыл планнарынга көрген турарын оларга санаалдаан.

Трактор болгаш кодээ ажыл-агый машиналарының тудуунуң министерствозу болза ССРЭ-ниң Кодээ ажыл-агый министерствозу-биле, ССРЭ-нин Министрлер Чөвүлелининиң «Союзсельхозтехника» бүгү-эвилел каттыжышкыны-биле болгаш ССРЭ-нин Ыяш ажыл-агый талазы-биле күрүне комитеди-биле чөпшээрежин турган, хөрзүн үрелишкининге үдур ажылдарны чөрударынга болгаш кадрлар-биле четчегээрин эвилелдешкен республикаларның Министрлер Чөвүлелдеринге, ССРЭ-нин Министрлер Чөвүлелининиң Ыяш ажыл-агый талазы-биле күрүне комитединге, ССРЭ-ниң Мелиорация болгаш суг ажыл-агый министерствозунга база ССРЭ-нин Министрлер Чөвүлелининиң «Союзсельхозтехника» бүгү-эвилел каттыжышкынынга даазкан.

Эвилелдешкен республикаларның бюджеттеринiң акша-хөрендизиниң күсели-биле, а эвилел чагыргалыг ажыл-агыйларга — ССРЭ-нин чогуур министерстволарынга болгаш топ албан черлериниге тускайлап берип турар эвилел бюджединиң күсели-биле, хөрзүнүү үрелишкининден камгалаар дугайында дараазында ажылдарны күүседирин доктаалда тодаргайлап турар:

хөрзүн болгаш геоботаниктиг шинчилелдерни киригиштирбишаан, төлевилел-шинчилел ажылдары, черниң шынарын үчёттары, инвентаризастаары болгаш үнелеп көөру, арга-ыяш-мелиоративтиг болгаш гидротехниктиг шинчилелдер кылыры, хөрзүн үрелишкининге үдур организас-ажыл-агый, агротехниктиг, арга-ыяш-мелиоративтиг болгаш гидротехниктиг хемчегларниң комплексизин баш бурунгаар корбушаан, «Гипроводхоз» болгаш «Союзгипролесхоз» институттарыны, база ол ышкаш чогуур эртем-шинчилел албан черлерин киригиштирип тургаш, күрүнениң чер тургузуунуң талазы-биле төлевилел институттарының (гипроземнерниң) болгаш чер тургузуунуң экспедициязының күжү-биле колхозтарның, совхозтарның болгаш кодээ ажыл-агыйның оске-даа бүдүрүлгелерниң девискээрлерин организастарының эртемге үнделеттингеи төлевилелдерин ажылдап кылыр чорукту хандырып турарын ССРЭ-нин Кодээ ажыл-агый министерствозунга СЭКП ТК болгаш ССРЭ-нин Министрлер Чөвүлели хүүлээткен. Хөрзүн үрелиригге үдур хемчегларни төлевилээрде, акша-хөрендизин хөй объектилерге быдаралар чорукту болдурбайын турган, ол хемчегларни сугдан азы хаттан үрелишкинге таваржып, сугта алыскан черлериниң азы районнарның будуы кызыгаарларынга хары угда боттандырар чорукту баш удур көөрүн сүмелеп турар.

Колхозтар, совхозтар болгаш кодээ ажыл-агыйнын оске-даа бүдүрүлгелери хөрзүн үрелиригге үдур агротехниктиг бүгү хемчегларни, а аргалар бар болза, хөрзүн үрелишкининге үдур ажылдарның оске-даа хевирлерин, камгалалдың арга-ыяш тарылгазын болгаш гидротехниктиг эн будуун тудугларны киригиштирбишаан, боттарының күштери-биле болгаш акша-хөрендизи-биле күүседир дээрзи докуаттынган, олар ону бүдүрүлге-сан-хөө планнарынга киригип алырлар.

Хөрзүн үрелишкининге үдур демисежир техниканы садып алырынга чарыгдалдарны киригиштирбишаан, хөрзүн үрелишкининге үдур бадылаттынган планнарда көрдүнген хемчегларни боттандырып чорударынга чээлии колхозтарга бээрин ССРЭ-нин Күрбанкызынга чөпшээрээн.

ССРЭ-ниң Кодээ ажыл-агый министерствозу болгаш ооң чер-черде органнары болза колхозтарга, совхозтарга болгаш кодээ ажыл-агыйның оске-даа бүдүрүлгелериниге, база ол ышкаш күрүне курлавырынга черлериниге хөрзүн үрелишкининге үдур хемчегларниң комплексизин боттандырар талазы-биле ажылдарны органнастаар дээрзи СЭКП ТК-ның болгаш ССРЭ-нин Министрлер Чөвүлелининиң докуаалы-биле докуаттынган болгаш чогуур органнас-ажыл-агый база агротехниктиг хемчегларни күүседири дээш харысалганы олар хүлээрлер.

Чогуур ажыл-агыйга быжыглаан берген черлерни шын ажыглаары дээш, хөрзүн үрелишкининге үдур хемчегларни боттандырары дээш, база ол черлерде турар камгалал арга-ыяшты болгаш хөрзүн үрелишкининге үдур тудугларны камгалаары дээш боттары шуут харысалганыг болуруун колхозтарның, совхозтарның болгаш оске-даа кодээ ажыл-агый будуруулгелериниң база организациялыының удуртукчуларына болгаш тускай эртемнигларинге хүлээткеи.

ССРЭ-нин Мелиорация болгаш суг ажыл-агый министерствозу болгаш ССРЭ-нин Министрлер Чөвүлелининиң бүгү-эвилел «Союзсельхозтехника» каттыжышкынын болза ийлечек черлерни доора террасалаар, хөрзүн үрелишкининге үдур гидротехниктиг болгаш малгаш-сай агымынга үдур тудугларны, а ол ышкаш холчуктерни, суг хөолбектерин болгаш лиманнарны тударынын талазы-биле ажылдарны боттарынга чагырткан организациялыының күжү-биле организастаар хүлээлгелиг.

Улус ажыл-агыйының чыл планнарынга дүүштүр хову-шөл камгалалының арга-ыяш курлавырының түргүлар, чоогаларны, ой-чиктерни, алезиннерни болгаш таарымча чок оскедаа черлерни арга-ыяштыг болдурар талазы-биле ажылдарның кол хемчээлдерни күүседирин, база ол ышкаш боттарының күжү-биле болгаш акша-хөрендизи-биле камгалалың арга-ыяжын тарып өстүрүп турар колхозтарның, совхозтарның болгаш оске-даа кодээ ажыл-агый будуруулгелериниң ол талазы-биле хөрегзелии хандырары-биле тарып олуртур материалдарны өстүрерин хандырар ажылды боттандырарын ССРЭ-нин Министрлер Чөвүлелининиң Ыяш ажыл-агый талазы-биле күрүне комитединге санаалдаан.

Ховү-шөл камгалалының арга-ыяш курлавырын түргүзарын, чоогаларны, ой-чиктерни, хемнер болгаш суг хөолбектер эриктерин, алезиннерни болгаш таарымча быжыглаары болгаш арга-ыяштыг болдурарын;

ий черлерге доора террасаларны кылыры, хөрзүн үрелишкининге үдур гидротехниктиг планнарны ажыл-агый ажыгалынга таарышпас оске-даа черлерни быжыглаары болгаш ховү-шөл камгалалының ыяш тарылгазын өстүрери, база ол ышкаш тараа хооразы кырынга артын калыр кылдыр хөрзүнүү ширик аңдара октавас аңдазын-биле аңдарары, бо бүгүнү колдуунда Казах ССР-ниң, Барнын болгаш Чөөн Сибирьниң күр болгаш курукках черлер районнарынга база Поволжьеның чамдык районнарынга хамаарыштыр боттандырар:

Хөрзүнүү сугдан үрелири нептерээн районнарга — хөрзүнүү ажылхап кылырын болгаш кодээ ажыл-агый культураларының тарылгазын ийлечек черлерге доора чорудары, контурлуг аңдарылганы кызыры болгаш үстүнден сугнуң агарын эвээжедип турар, хөрзүн ажылдан кылырының оске-даа аргаларын ажыглаары; хөрзүн камгалалының тарылга эдилештирилгезин чорудары, кодээ ажыл-агый культураларын динлиндектер айны-биле хуваары, калыр ийлерни курукгарары, ховү-шөл камгалалының арга-ыяш динлиндектерин тарыл өстүрери, чоогаларга, ой-чиктерге, алезиннерге, хемнер болгаш суг хөолбектер эриктерине арга-ыяш тарыл олуртуру, хөрзүн үрелишкининге үдур гидротехниктиг тудуушкуннарны чорудары (суг доктаадыр черлер, колчуктер, суг хөолбектерни, лиманнар тудары, чоогалар баштарыны чалдары болгаш оске-даа):

дагыыр районнарга — малгаш-сай агымнарга үдур тудугларны кылыры, ийлечек черлерге доора терраасалар кылыры, ийлерни арга-ыяштыг болдурары болгаш курукгарары, малдың олярын таарыштырары, дог арга-ыяжын кампалаар хемчегларни алыры.

Моон-биле кады хөрзүн үрелишкининге үдур ээн-не таарымчалыг болгаш ажыктыг агротехниктиг хемчегларниң системазын бирги эдилештирге боттандырарын ССРЭ-ниң Кодээ ажыл-агый министерствозунга, ооң чер-черде органнарынга, колхозтарның, совхозтарның болгаш оске-даа кодээ ажыл-агый будуруулгелериниң удуртукчуларынга сүмелээн.

324 муң гектар шөлге ховү-шөл камгалалының арга-ыяш курлавырын түргүзарын, чоогаларны, ой-чиктерни, алезиннерни болгаш оске-даа таарымча чок черлерни 827 муң гектарга эжиндерин болгаш арга-ыяш тарыл өстүрерин, 89 муң га шөлүүг калыр ийлерге доора террасалар кылырын, хөрзүнүнүң үрелиригге үдур тудугларны смета өртээ 188 миллион рубльге тудар талазы-биле 1968—1970 чылдарда ажылдарны боттандырарын СЭКП ТК-ның болгаш ССРЭ-нин Министрлер Чөвүлелининиң докуаалында корун турар.

Хөрзүнүнүң улуг үрелишкини болуп турар черлерни шинчилээриге болгаш илередиригге үндезилээш, колхозтарда, совхозтарда болгаш кодээ ажыл-агыйнын оске-даа будуруулгелериниге хөрзүнү үрелген черлерни куруктурар талазы-биле ажылдың хемчээлин чылдың докуаалын берип турарын авилелдешкен республикаларның Министрлер Чөвүлелдеринге болгаш ССРЭ-ниң Кодээ ажыл-агый министерствозунга хүлээткен.

Республикалар болгаш зоналар аайы-биле дараазында 10 чыл дургузунда хөрзүн үрелишкининге үдур ажылдарны чорудар дугайында санаалды чогуур эртем база төлевилел организацияларын киригиштирип тургаш, ажылдан кыягаш. 1969 чылдың январь 1-ге чедир ССРЭ-нин Күрпланынга киригеп турарын ССРЭ-ниң Кодээ ажыл-агый министерствозунга, ССРЭ-нин Министрлер Чөвүлелининиң чанында Ыяш ажыл-агый талазы-биле күрүне комитединге. Кодээ ажылагый эртемнигларнин В. И. Ленин аттыг Бүгү-эвилел академиязынга болгаш эвилелдешкен республикаларның Министрлер Чөвүлелдеринге СЭКП ТК болгаш ССРЭ-нин Министрлер Чөвүлели хүлээткен.

Республикалар болгаш зоналар аайы-биле дараазында 10 чыл дургузунда хөрзүн үрелишкининге үдур ажылдарны чорудар дугайында санаалды чогуур эртем база төлевилел организацияларын киригиштирип тургаш, ажылдан кыягаш. 1969 чылдың январь 1-ге чедир ССРЭ-нин Күрпланынга киригеп турарын ССРЭ-ниң Кодээ ажыл-агый министерствозунга, ССРЭ-нин Министрлер Чөвүлелининиң чанында Ыяш ажыл-агый талазы-биле күрүне комитединге. Кодээ ажылагый эртемнигларнин В. И. Ленин аттыг Бүгү-эвилел академиязынга болгаш эвилелдешкен республикаларның Министрлер Чөвүлелдеринге СЭКП ТК болгаш ССРЭ-нин Министрлер Чөвүлели хүлээткен.

Эвилелдешкен республикаларның бюджеттеринiң акша-хөрендизиниң күсели-биле, а эвилел чагыргалыг ажыл-агыйларга — ССРЭ-нин чогуур министерстволарынга болгаш топ албан черлериниге тускайлап берип турар эвилел бюджединиң күсели-биле, хөрзүнүү үрелишкининден камгалаар дугайында дараазында ажылдарны күүседирин доктаалда тодаргайлап турар:

хөрзүн болгаш геоботаниктиг шинчилелдерни киригиштирбишаан, төлевилел-шинчилел ажылдары, черниң шынарын үчёттары, инвентаризастаары болгаш үнелеп көөру, арга-ыяш-мелиоративтиг болгаш гидротехниктиг шинчилелдер кылыры, хөрзүн үрелишкининге үдур организас-ажыл-агый, агротехниктиг, арга-ыяш-мелиоративтиг болгаш гидротехниктиг хемчегларниң комплексизин баш бурунгаар корбушаан, «Гипроводхоз» болгаш «Союзгипролесхоз» институттарыны, база ол ышкаш чогуур эртем-шинчилел албан черлерин киригиштирип тургаш, күрүнениң чер тургузуунуң талазы-биле төлевилел институттарының (гипроземнерниң) болгаш чер тургузуунуң экспедициязының күжү-биле колхозтарның, совхозтарның болгаш кодээ ажыл-агыйның оске-даа бүдүрүлгелериниге, база ол ышкаш күрүне курлавырынга черлериниге хөрзүн үрелишкининге үдур хемчегларниң комплексизин боттандырар талазы-биле ажылдарны органнастаар дээрзи СЭКП ТК-ның болгаш ССРЭ-нин Министрлер Чөвүлелининиң докуаалы-биле докуаттынган болгаш чогуур органнас-ажыл-агый база агротехниктиг хемчегларни күүседири дээш харысалганы олар хүлээрлер.

Чогуур ажыл-агыйга быжыглаан берген черлерни шын ажыглаары дээш, хөрзүн үрелишкининге үдур хемчегларни боттандырары дээш, база ол черлерде турар камгалал арга-ыяшты болгаш хөрзүн үрелишкининге үдур тудугларны камгалаары дээш боттары шуут харысалганыг болуруун колхозтарның, совхозтарның болгаш оске-даа кодээ ажыл-агый будуруулгелериниң база организациялыының удуртукчуларына болгаш тускай эртемнигларинге хүлээткеи.

ССРЭ-нин Мелиорация болгаш суг ажыл-агый министерствозу болгаш ССРЭ-нин Министрлер Чөвүлелининиң бүгү-эвилел «Союзсельхозтехника» каттыжышкынын болза ийлечек черлерни доора террасалаар, хөрзүн үрелишкининге үдур гидротехниктиг болгаш малгаш-сай агымынга үдур тудугларны, а ол ышкаш холчуктерни, суг хөолбектерин болгаш лиманнарны тударынын талазы-биле ажылдарны боттарынга чагырткан организациялыының күжү-биле организастаар хүлээлгелиг.

Улус ажыл-агыйының чыл планнарынга дүүштүр хову-шөл камгалалының арга-ыяш курлавырын түргүлар, чоогаларны, ой-чиктерни, алезиннерни болгаш таарымча чок оскедаа черлерни арга-ыяштыг болдурар талазы-биле ажылдарның кол хемчээлдерни күүседирин, база ол ышкаш боттарының күжү-биле болгаш акша-хөрендизи-биле камгалалың арга-ыяжын тарып өстүрүп турар колхозтарның, совхозтарның болгаш оске-даа кодээ ажыл-агый будуруулгелериниң ол талазы-биле хөрегзелии хандырары-биле тарып олуртур материалдарны өстүрерин хандырар ажылды боттандырарын ССРЭ-нин Министрлер Чөвүлелининиң Ыяш ажыл-агый талазы-биле күрүне комитединге санаалдаан.

Ховү-шөл камгалалының арга-ыяш курлавырын түргүзарын, чоогаларны, ой-чиктерни, хемнер болгаш суг хөолбектер эриктерин, алезиннерни болгаш таарымча быжыглаары болгаш арга-ыяштыг болдурарын;

ий черлерге доора террасаларны кылыры, хөрзүн үрелишкининге үдур гидротехниктиг планнарны ажыл-агый ажыгалынга таарышпас оске-даа черлерни быжыглаары болгаш ховү-шөл камгалалының ыяш тарылгазын өстүрери, база ол ышкаш тараа хооразы кырынга артын калыр кылдыр хөрзүнүү ширик аңдара октавас аңдазын-биле аңдарары, бо бүгүнү колдуунда Казах ССР-ниң, Барнын болгаш Чөөн Сибирьниң күр болгаш курукках черлер районнарынга база Поволжьеның чамдык районнарынга хамаарыштыр боттандырар:

Хөрзүнүү сугдан үрелири нептерээн районнарга — хөрзүнүү ажылхап кылырын болгаш кодээ ажыл-агый культураларының тарылгазын ийлечек черлерге доора чорудары, контурлуг аңдарылганы кызыры болгаш үстүнден сугнуң агарын эвээжедип турар, хөрзүн ажылдан кылырының оске-даа аргаларын ажыглаары; хөрзүн камгалалының тарылга эдилештирилгезин чорудары, кодээ ажыл-агый культураларын динлиндектер айны-биле хуваары, калыр ийлерни курукгарары, ховү-шөл камгалалының арга-ыяш динлиндектерин тарыл өстүрери, чоогаларга, ой-чиктерге, алезиннерге, хемнер болгаш суг хөолбектер эриктерине арга-ыяш тарыл олуртуру, хөрзүн үрелишкининге үдур гидротехниктиг тудуушкуннарны чорудары (суг доктаадыр черлер, колчуктер, суг хөолбектерни, лиманнар тудары, чоогалар баштарыны чалдары болгаш оске-даа):

дагыыр районнарга — малгаш-сай агымнарга үдур тудугларны кылыры, ийлечек черлерге доора терраасалар кылыры, ийлерни арга-ыяштыг болдурары болгаш курукгарары, малдың олярын таарыштырары, дог арга-ыяжын кампалаар хемчегларни алыры.

Моон-биле кады хөрзүн үрелишкининге үдур ээн-не таарымчалыг болгаш ажыктыг агротехниктиг хемчегларниң системазын бирги эдилештирге боттандырарын ССРЭ-ниң Кодээ ажыл-агый министерствозунга, ооң чер-черде органнарынга, колхозтарның, совхозтарның болгаш оске-даа кодээ ажыл-агый будуруулгелериниң удуртукчуларынга сүмелээн.

324 муң гектар шөлге ховү-шөл камгалалының арга-ыяш курлавырын түргүзарын, чоогаларны, ой-чиктерни, алезиннерни болгаш оске-даа таарымча чок черлерни 827 муң гектарга эжиндерин болгаш арга-ыяш тарыл өстүрерин, 89 муң га шөлүүг калыр ийлерге доора террасалар кылырын, хөрзүнүнүң үрелиригге үдур тудугларны смета өртээ 188 миллион рубльге тудар талазы-биле 1968—1970 чылдарда ажылдарны боттандырарын СЭКП ТК-ның болгаш ССРЭ-нин Министрлер Чөвүлелининиң докуаалында корун турар.

Хөрзүнүнүң улуг үрелишкини болуп турар черлерни шинчилээриге болгаш илередиригге үндезилээш, колхозтарда, совхозтарда болгаш кодээ ажыл-агыйнын оске-даа будуруулгелериниге хөрзүнү үрелген черлерни куруктурар талазы-биле ажылдың хемчээлин чылдың докуаалын берип турарын авилелдешкен республикаларның Министрлер Чөвүлелдеринге болгаш ССРЭ-ниң Кодээ ажыл-агый министерствозунга хүлээткен.

Республикалар болгаш зоналар аайы-биле дараазында 10 чыл дургузунда хөрзүн үрелишкининге үдур ажылдарны чорудар дугайында санаалды чогуур эртем база төлевилел организацияларын киригиштирип тургаш, ажылдан кыягаш. 1969 чылдың январь 1-ге чедир ССРЭ-нин Күрпланынга киригеп турарын ССРЭ-ниң Кодээ ажыл-агый министерствозунга, ССРЭ-нин Министрлер Чөвүлелининиң чанында Ыяш ажыл-агый талазы-биле күрүне комитединге. Кодээ ажылагый эртемнигларнин В. И. Ленин аттыг Бүгү-эвилел академиязынга болгаш эвилелдешкен республикаларның Министрлер Чөвүлелдеринге СЭКП ТК болгаш ССРЭ-нин Министрлер Чөвүлели хүлээткен.

Хөрзүнүнүң хаттан болгаш сугдан үрелиригге үдур докуаамал демиселди чорудары — бүгү улусчу улуг херек болуур деп, СЭКП ТК болгаш ССРЭ-ниң Министрлер Чөвүлели санап турар. Ол демиселдиң чедиишкиниг болурундан кодээ ажыл-агыйның ажыглаалыг черлериниң шынарын камгалаары болгаш улам эжиндери, хөрзүннерниң дүжүткүрүн бедидери. дүжүттүн болгаш кодээ ажыл-агый культураларының ниити чылдазының өзери, ыяш болганда, чер болгаш мал ажылының продуктуларының талазы-биле чуруттун хереглелдерин улам долузу-биле хандырары хамаарыжыр.

Эвилелдешкен республикаларның компартияларының ТБ-лары болгаш Министрлер Чөвүлелдери, партияның крайкомнары болгаш обкомнары, автономнуг республикаларның Министрлер Чөвүлелдери, крайкүүскомнар болгаш облкүүскомнар болза колхозтарга, совхозтарга, ыяш ажыл-агый болгаш мелиоративтиг будуруулгелерге база организацияларга хөрзүнүнүң сугдан база хаттан үрелирин камгалаар талазы-биле ажылдарны чорудар дугайында эргежок чугула дузаны көргүзер, часкы болгаш күскү ховү ажылдарның түнелдерин ёзугаар докуаттынган ынаалгаларның күүседиринги чугаалажып корун турар база хөрзүн камгалалының талазы-биле болгаш ооң үнүш-дүжүткүрүн бедидер талазы-биле ажылдарның чорудулгазында илереттинген четпестерни узуткаарынче угланган хемчегларни алыр хүлээлгелиг.

Хөрзүнүү хаттан болгаш сугдан үрелириниден камгалаарының, камгалалдың арга-ыяш тарылгазын кылырының болгаш бүгү улустун ончуу база кодээ ажыл-агый продуктуларын будуруын ковудедириниң кол үндезинии — черни камныг коор талазы-биле хемчегларни пропагандаларын парлалга, кино, радио, телевидение дамчыштыр болгаш оске-даа аргалар-биле куштелдирери эргежок чугула даарзын СЭКП ТК болгаш ССРЭ-ниң Министрлер Чөвүлели чугулалап корген.

Хөрзүнүнүң хаттан болгаш сугдан үрелиригге үдур докуаамал демиселди чорудары — бүгү улусчу улуг херек болуур деп, СЭКП ТК болгаш ССРЭ-ниң Министрлер Чөвүлели санап турар. Ол демиселдиң чедиишкиниг болурундан кодээ ажыл-агыйның ажыглаалыг черлериниң шынарын камгалаары болгаш улам эжиндери, хөрзүннерниң дүжүткүрүн бедидери. дүжүттүн болгаш кодээ ажыл-агый культураларының ниити чылдазының өзери, ыяш болганда, чер болгаш мал ажылының продуктуларының талазы-биле чуруттун хереглелдерин улам долузу-биле хандырары хамаарыжыр.

Эвилелдешкен республикаларның компартияларының ТБ-лары болгаш Министрлер Чөвүлелдери, партияның крайкомнары болгаш обкомнары, автономнуг республикаларның Министрлер Чөвүлелдери, крайкүүскомнар болгаш облкүүскомнар болза колхозтарга, совхозтарга, ыяш ажыл-агый болгаш мелиоративтиг будуруулгелерге база организацияларга хөрзүнүнүң сугдан база хаттан үрелирин камгалаар талазы-биле ажылдарны чорудар дугайында эргежок чугула дузаны көргүзер, часкы болгаш күскү ховү ажылдарның түнелдерин ёзугаар докуаттынган ынаалгаларның күүседиринги чугаалажып корун турар база хөрзүн камгалалының талазы-биле болгаш ооң үнүш-дүжүткүрүн бедидер талазы-биле ажылдарның чорудулгазында илереттинген четпестерни узуткаарынче угланган хемчегларни алыр хүлээлгелиг.

Хөрзүнүү хаттан болгаш сугдан үрелириниден камгалаарының, камгалалдың арга-ыяш тарылгазын кылырының болгаш бүгү улустун ончуу база кодээ ажыл-агый продуктуларын будуруын ковудедириниң кол үндезинии — черни камныг коор талазы-биле хемчегларни пропагандаларын парлалга, кино, радио, телевидение дамчыштыр болгаш оске-даа аргалар-биле куштелдирери эргежок чугула даарзын СЭКП ТК болгаш ССРЭ-ниң Министрлер Чөвүлели чугулалап корген.

Хөрзүнүнүң хаттан болгаш сугдан үрелиригге үдур докуаамал демиселди чорудары — бүгү улусчу улуг херек болуур деп, СЭКП ТК болгаш ССРЭ-ниң Министрлер Чөвүлели санап турар. Ол демиселдиң чедиишкиниг болгурундан кодээ ажыл-агыйның ажыглаалыг черлериниң шынарын камгалаары болгаш улам эжиндери, хөрзүннерниң дүжүткүрүн бедидери. дүжүттүн болгаш кодээ ажыл-агый культураларының ниити чылдазының өзери, ыяш болганда, чер болгаш мал ажылының продуктуларының талазы-биле чуруттун хереглелдерин улам долузу-биле хандырары хамаарыжыр.

Эвилелдешкен республикаларның компартияларының ТБ-лары болгаш Министрлер Чөвүлелдери, партияның крайкомнары болгаш обкомнары, автономнуг республикаларның Министрлер Чөвүлелдери, крайкүүскомнар болгаш облкүүскомнар болза колхозтарга, совхозтарга, ыяш ажыл-агый болгаш мелиоратив

ЭКИ КИЖИЛЕР ДУГАЙЫНДА

Көдээ эмнелге

Баа-Хем районнуң Ильинка суурунда өвээш ажылдакчылыг эмнелге пунктузу бар. Чоннуң арыг-шевер, культурлуг чурттал-газы, кадыкшылы дээш коллективтиң кежигүн бүрүзү күжүн, билинн берип турар. Зинаида Анай-ооловна Кызыл-оол эмнелге пунктузунуң аргелекчизинге ажылдаа-ла үр болбаан, бүдүн чартык чыл ажа дүшкен. Бо аразында организакчы болган ажылга кызымак чоруун коллективиниң кежигүннеринге, колхозчуларга Зинаида Анай-ооловна көргүскен.

Аныяк эмчи ажылдаан хүнүнден эгелээш, эмнелге пунктузун дерип херекселерин, эмнедип келген кижилерге таарымчалыг байдалды тургузарынче кичээнгейни салып, көдээ Советтиң күүскому-биле, колхоз баштаар чери-биле, партия организациязы-биле быжыг харылзаны тургускан. Эмнелге пунктузунуң иштики херекселин четчелеп кылган, улусту чыттырып эмнээр өрээлди организастаан, аптеканы, рентгенни тургускан, дүрген дуза чедирериниң автомашиназын база алган.

Эмнелгеде чыдып-даа, киринддаа эмнедип турар кижилерни эмнээрде, оларның бажыңнарынга барып, чурттап, ажылдап турарыбиле таныжып алгаш, эмнеп, беседаларны кылып турар. Экирээн кижилерни ойлеп-ойлеп барып хынаар чүрүмну база тургускан. Эмнелге пунктузунуң эргелекчизи З. Кызыл-оол, сестра Т. Андреева олар Ильинка суурунуң чурттакчыларынга, фермаларда, бригаларда ажылдап турар колхозчуларга медицина темазынга лекцияларны, беседаларны доктаамал кылып турарлар. Ол ышкаш колхозтуң малчыннарынче кичээнгейни салып, ой-ойде чеде бергеш, профилактиктиг хемчегларни чорудуп турарын демдеглээри чугула.

Эмнерни чон ортузунга тарадыр талазы-биле организастыг хемчегларни база ап чоруткан. Фермаларда, бригаларда аптекалар тургустунган, эмнерни, шарыг материалларны үзүктелдирбейн чедирип турар.

Эмнелге пунктузунуң ажылдакчылары хой-нийтиниң ажылдарынга база-ла идепкейлиг киржип турарлар. Чолаачыдан эгелээш сестраларга чедир эмнелгениң ажылдакчылары — колхозта партия, комсомол организацияларының агитаторлары, лекторлары. Ильинка суурда клубтуң бот-тывыгыр уран чүүл болгумунуң идепкейлиг киржикчилери. Олар медицина темазынга лекцияларны номчуп, беседаларны кылып, арыг-шевер, культурлуг чурттал-ганы дугайында тайылбыр ажылын чон ортузунга доктаамал чорудуп келген.

Зинаида Анай-ооловна Кызыл-оолдуң чүткүлдүг ажылын Ильинка суурнуң чону үнелеп көргеш, чоокта чаа ону Ильинка көдээ Советтиң депутадынга соңгаан.

Д. ДАГБА.

Ургларга ынак

Орбуй-оол Дембирелович Хомушкунуң кадайы ааракаа номчуп каарга, оон алды ургларын ие чок арткан. Ургларын шуптузу бичии — улуу он үш харлыг, а эң чажы кавайлыг турган. Чаңгыс адп кижиге ынча ургларны ажылдавышаан ажаап өстүрери берге дээрзи кымга-даа билдингир. Ынчалза-даа аданың хүлээлгези—кандыг-даа таварылгада ургларын эки кижизидери болгаш өстүрери болуур. Орбуй-оол Дембирелович ол хүлээлгезинге шынчы болуп арткан.

Оон өг-бүле ажылынга Часкал Балдыровна дузалашкаш кирипкен. Бо болза ургларның сөөлгү иези болганы ол. Часкал Балдыровна биле Орбуй-оол Дембирелович бир өг-бүле болу береген. Ургларын кижизидери — күрүне ужур-дузалыг айтырыг деп чүвени олар ханызы-биле медереп, бичии чаштарны бир дәмеп харыы-салгага алгаш, колхозтуң хөюн кады кадарып, ургларны кыска азырап, кижизидип киришкеннер.

«Сөөлгү ие ургларга каржы, ынак эвес боор чадавас» дээр бүдал чамдык кижилерге түрүлгар. Ол ындыг эвес болган. Часкал Балдыровнаны бо ургларын «ынак авазыс» деп турарлар. Ам он чыл эрткен. Ургларның өзүлдези-даа, кижизидилгези-дээ кайгамчык эки. Серемаа, Борис, Ким, Борбай олар үшкү, чедиги болгаш тоску класстарда, а Клара—Кызылдың эмнелге училищезиниң II курузунда өөренип турар. Эң улуу — Бичии-уруу — колхозтуң спанчызы.

Хомушкулар хөй кадарып келген чылдарында 5540 хураганны төрээн колхозунга өстүрүп берген. 8210 кг дуктуг дужаагам азы 81510 рубль оруганы кшірген. Часкал Хомушку, Орбуй-оол Хомушку олар үчүл «Большевик» колхозтуң эвес, харын районнуң мурнакы малчыннарының одурукчуда санадыл турар.

Бо майрадлыг өг-бүлениң кежигүннери боттарының билиин база бедидип, зоотөөредилге болгумунда өөренип турар.

С. ЯМБИЛЬ.

Барыын-Хемчик.

Р. Я. МАЛИНОВСКИЙНИ Москва сөөлгү орукче үдээн

(Эгези 1-ги арыннда).

Дайын сөөлүндеги үеде шеригниң дээди албан-дужаалдарынга турбушаан, совет Чепсектиг Күштериниң дайынчы күчүзүн бедидер талазы-биле чаа нарын соругаларны шиитпирээринге бүгү күштерин ол берип келген. Родион Яковлевич совет шериг теориязының, шеритлерни эң чаа дайынчы чепсек-биле чепсегээринiң, кадрларны белеткээрiниң айтырыгларын, дайынчыларны өөредир болгаш кижилдерiниң айтырыгларын ажылдан кылырын доктаамал чорудуп келген.

Дайынчылар ленинчи партияның кижизиткени полководчуның кайгамчык шинарларының боттуг синнишкинiн Р. Я. Малиновскийден көргеп дээрзин Е. Ф. Ивановский демдеглээн.

«Знамя труда» заводтуң шлифовщиги, коммунистиг күш-ажылдың шалыпчылары Г. М. Монеейкин чүве чугаалаан. Богун Москваның ажылчы чоннары Совет Эвилелиниң Маршалы Родион Яковлевич Малиновскийден ханы кажыдал-биле чарлып турар-дыр деп, ол чугаалаан. Бүгү улус-биле кады Москваның ажылчы чоннары Ада-чурттуң Улуг дайынының кадыг-дошкун чылдарында боо-чепсекти холга тудуп, бистиң Төрээн чуртувустуң хосталгазын болгаш хамаарышпас чоруун камгалап алган ижиге сөөлгү ёзулалды, ханы хүндүткелди, ынакшылды илергейлеп турар.

Өске-даа хөй совет кижилер-биле бир дөмей, Маршал Малиновскийниң командылалынга шериг албанын арттирер берик алдар мөдээ база онаашаан. Шериг албанының кадыг-шыңгыы школазын эрткен солдат чораан Родион Яковлевич солдаттарның сеткил-сагыжын эки билип, олардың дутаында аданың сагыш салышкынын салып чораан.

Бистер, дайынчылар, боттарывыстың командылакчывыска кызыгаар чокка бүзүрел, шеригниң удуртулгазы идегелдиг холда деп чүвенiн билип чораан бис. Ынчангаш ол чорук эң аар, эң нарын байдалда шүшүү болгаш бүзүрелди немеп берип турган.

Улуг Октябрьның 50 чыл юбилейге чедир Родион Яковлевич түгле наай чедир чурттавады. Москвачылар бүгү совет улус-биле кады ол найгамчыктыг хүнүү күш-ажылчы чаа-чаа боттандырымышкынар-биле, бистиң Төрээн чуртувустуң алдары дээш чаа-чаа чедиишкиннер-биле үткуурунга белеткенип турар.

Бистиң дайынчы эживис, сыныш дивес коммунист-ленинчи Родион Яковлевич Малиновскийни сөөлгү орукче үдеп турарывыс бо кажыдалдыг шакта-даа, Москваның ажылчы чоннары Совет күрүнениң экономикатиг болгаш камгалал күчүзүн улам быжыглаарынга, коммунизмниң улуг хөрээниң—Р. Я. Малиновскийниң бодунуң бүгү амыдырал-чурттал-газын берип чораан хөрээниң тиилелгезинге күжүн харамнанмазын Коммунистиг партияның Төп Комитединге бүзүредип турарлар.

СЭКП Төп Комитединiң кежигүнү, ССРЭ-ниң Дээди Советиниң депутады, Совет Эвилелиниң ийи дапкыр Маадыры, ССРЭ-ниң камгалал министри Родион Яковлевич Малиновскийниң мөчээнi-биле холбаштыр ПУР-нуң национал камгалалының министри Мариан Спыхальский акы-дуңма социалистиг чурттарның болгаш олардың армияларының мурнуудан, Варшава керээзиниң чурттарының болгаш армияларының төлөөлекчилериниң мурнуудан ханы кажыдалды илергейлээн.

Бистиң улустарывыс, партияларывыс болгаш чазактарывыс, бистиң армияларывыстың дайынчылары бо ажыг-шүжүглүг үе-шакта бүгү совет кижилериниң, Совет Эвилелиниң Коммунистиг партиязының, Совет чазактың болгаш бистиң дайынчы өөнүктериниз—Совет Армияның дайынчыларының ханы кажыдалын үлежип тур деп, ол медеглээн.

Эң-не сураглыг болгаш эң-не дуржулгалыг шериг начальниктериниң болгаш организакчыларының бирээзин Совет Чепсектиг Күштериниң хүрээленiнден өлүм аппарды. Боо-чепсек талазы-биле акы-дуңманың ёзулу-биле холбаалыг найыралчы социалистиг армияларның хүрээленiнден ону өлүм аппарды. Варшава керээзиниң киржикчилерiн чурттарның армияларының хүрээленiнден ону өлүм аппарды.

Варшава керээзиниң база социалистиг армияларның боо-чепсек талазы-биле акы-дуңма ёзулуң быжыглаарының болгаш хөгжүдүнiң хөрээнге Родион Яковлевич делегейниң эң-не күчүлүг армиязы—Совет Армияга, бистиң камгаланыкчы дем каттыштырылганывыстың болгаш социализмниң бүгү чурттарының кол күжү, бүгү делегейде улустарының айыыл чок хоруунуң болгаш тайбыңның идегелдиг чеченгинжи болуп турар армияга эң бедик албан-дужаалдарга үре-түңнелдиг болгаш эрес-маадырлыг ажылының ачызында бодуңуң найгамчык улуг салымыкының киирген.

Амыдыралчы оруу улустарының хосталгазын болгаш хамаарышпас хоруун, ниитилел дешилгезин болгаш социализмни чоок көрүп, эргим үнелеп чоруур бүгү кижилерниң чаңгыс ниинiң демдээ болур кижи бистен чарылды.

Совет Армияның хостаан улустарының чаагай тураскаалызына Родион Яковлевичиниң овур-хевирiн кезээ шагда арттар, ол улустарны араатан фашизмниң зулдаңмыкчыындан Совет Армия камгалап алган деп, Мариан Спыхальский онзалап демдеглээн. Бистиң эвилелчи чурттарывыстың улустарынга болгаш бистиң акы-дуңма армияларывыстың дайынчыларынга оон овурхевирiн эргим болгаш чоок деп ол чугаалаан.

ССРЭ-ниң камгалал министри, Совет Эвилелиниң Маршалы Р. Я. Малиновскийниң элекке мөчээнi-биле холбаштыр боттарының кажыдалын илергейлээн фабрикаларның болгаш заводтарның, колхозтарның болгаш совхозтарның, албан чергелериниң болгаш организацияларның бүгү коллективтеринге, а ол ышкаш бүгү хамзатыларга Совет Эвилелиниң Коммунистиг партиязының Төп Комитединiң, Дээди Советтиң Президиумунуң болгаш Совет чазактың муриундан ханы хүлээп көрүүшкүнүң болгаш өөрүп четтиришкинiн А. Н. Косыгин митингниң түңнелинде дамчыткан.

Социалистиг чурттарның акы-дуңма марксизм-ленинчи партияларының болгаш чазактарының бистиң партиявыска болгаш чазавыска кажыдалдың сагыш-сеткилiн илергейлээнiн өөрүп четтиришкин-биле хүлээп ап тур бис деп, ол чугаалаан.

ССРЭ-ниң камгалал министри, Совет Эвилелиниң Маршалы Р. Я. Малиновскийниң мөчээнiн дугайты боттарының кажыдал илередиишкинiверiн бистерже чоруткав ескедаа чурттарның чазактарынга өөрүп четтиргенивисти илергейлеп тур бис. Акы-дуңма социалистиг болгаш бистиң-биле найыралдыг ескедаа чурттарның — Болгарияның Улус Республиказының, Венгр Улус Республиканың, Герман Демократтыг Республиканың, Куба Республиканың, Моол Арат Республиканың, Польша Улус Республиканың, Румынияның Социалистиг Республиказының, Чехословак Социалистиг Республиканың, Югославияның Социалистиг Федеративтиг Республиказының болгаш Сирия Араб Республиканың ССРЭ-ниң камгалал министри, Совет Эвилелиниң Маршалы Р. Я. Малиновскийниң турасказын сактып ёзулаар дээш Москвадо келген төлөөлериниз өөрүп четтиргенивисти илергейлеп тур бис.

Бистиң эргим өөнүүвүс болган эживис, Родион Яковлевич, сээң-биле чарылдывыс!

Сээң дугайыңда турасказал бистиң улуг чаагай чонувустуң чүректериниге хөй-хөй чылдарда кадагалаттынын артар!

Кижыдал митингизи хагдыгган деп чарлаан.

Совет Эвилелиниң Коммунистиг партиязының болгаш Совет чазактың удуртукчулары Мавзолейниң пиндириндеп бадып келген. Олар хааржактыг катафалкты көдүргеш, Кремль ханазынче угландыр чорупкан.

Артиллерия салюду чаңгыланып турда, А. Н. Косыгин Р. Я. Малиновскийниң мөчүзүн урган хүлдүг хааржакты Кремль ханазында турасказал самбырази-биле хагдыгар черге барып тургускан. Ол самбырада бижээни болза:

РОДИОН ЯКОВЛЕВИЧ
МАЛИНОВСКИЙ
23 31
19 98 19 67
XI III

Артиллерия даштаалакшыннары Совет Эвилелиниң Күрүне гимниниң магалыг чаагай ыялгазы-биле аннажы берген.

Шериг кезектери чыскаал-биле марштап эртип турган. Шылгарангай полководчу, Коммунистиг партияның болгаш совет улустуң шынчы оглу — Совет Эвилелиниң Маршалы Р. Я. Малиновскийге ССРЭ-ниң Чепсектиг Күштериниң шериг кезектери сөөлгү шериг ёзулалын бергеннер.

(СЭТА).

ДАШТЫКЫДА

Мурнуу-вьетнам патриоттарның чедиишкиннери

ХАНОЙ. (СЭТА). Хосталга армиязының отрядтары база Куангчи болгаш Тхыатхиен мурнуувьетнам мөчүларның чону марттың бирги чартыында дайзынның 3 муң ажыг солдаттарын чыскаалдан үндүрген. Оларның иштинде 2.300 американнар бар болган деп, ВИА агентилел Хосталга агентилелдиң дыңнадыын барымдаалааш, дамчыдып турар. Ол районнарга патриоттар чепсэ хураатты-нган зонаны дамчыштыр ВДР-ниң девискээрин боолап турган ыракшыл дээштиг 14 улуг бооларны чок кылган, 19 самолёттуң аңдара атнан болгаш куянтыг 40 хире машиналарны узутказан.

Тайнинь мөчүга Хосталга армиязының дайынчылары март 17-дэн 29-ка чедир америк шаажылаичылар-биле тулчуушкуннарга дайзынның 900 хире солдаттарын чыскаалдан үндүрген, 64 бронемашиналарны болгаш 22 самолёттарны чок кылган болгаш үрей аткан.

Сөөлгү үениң иштинде патриоттар Мурнуу Вьетнамның өске-даа районнарынга чедиишкиннинг хемчегларни база чоруткан. Ол хемчегларниң түңнелинде дайзын улуг могаралдарга таварышкан дээрзин ВИА агентилел демдеглеп турар.

Сан өзүп турар

ХАНОЙ. Вьетнамның улус армиязының зенитчи мээктери республиканың Куангбинь болгаш Нгеан дээр мөчүларының кырынга апрель үштө америк агрессорларның ийи самолёдун дүжүр аткан деп ВИА агентилел Ханойдан дыңнатнан.

Мынчангаш, 1964 чылдың августан бээр Вьетнамның Демократтыг Республиказының девискээриниң кырынга аңдара аттырган америк самолёттарның ниити саны ам 1.748 четкен. (СЭТА).

Акы-дуңма найырал дээш

ПРАГА. (СЭТА). Совет-чехословак найырал ниитилелиниң болгаш РСФСР-ниң Культура министерствозунуң төлөөлериниң болгаш чехословак-совет найырал эвилелиниң төлөөлериниң аразында болган чугаалажышкынынар дугайында Прагага ат салдынган протоколда телевилеттинген хемчеглер РСФСР-ниң болгаш Чехословакияның улустарының аразында акы-дуңма найыралды улам нындай быжыглаарынга бараан болур.

1967 чылдың ноябрь 28-тен декабрь 11-ге чедир Чехословакияга РСФСР-ниң культура хүнүн эртиреp. Оон-биле холбаштыр Федерацияның уран чүүл ажылдакчылары Чехословакияга баар. Янзы-бүрү делгелеер ажыттынар. Чехословак радио болгаш телевиление РСФСР-ниң улустарының амыдырал-чурттал-газынга, ажыл-ижинге, культуразынга болгаш уран чүүлүнге, Совет эргечагырганың 50 чылының дургузунда Совет Россияның чедиишкиннеринге тураскаадып холбаштырган дамчыдылгаларны белеткеп турар деп, ол протоколда айтып турар.

Хунвэйбиннерниң чаа хөделиишкиннери

ПЕКИН. (СЭТА). Хунвэйбиннерниң болгаш цзаофаньчыларның колонналары Пекинiниң кудумчуларында болган шөлдеримде база катап дола берген. Хой колонналарны шериг кижилер баштаан. Моон мурнунда хунвэйбиннер Мао Цзэ-дуннуң чуруктарын хөйү-биле тудуп алгаш чорун турган болза, бо удаада КУР-нуң даргазы Лю Шао-циниң, ККП ТК-ның чингине секретары Дэн Сяо-пиниң, КУР-нуң Күрүне човулелиниң премьериниң оралакчызы Тао Чжуның каррикатура чуруктары көстүп келгилээн. Колонналарның киржикчилери Мао Цзэдунга алдар болдурган лозункарны салып, оон удурланыкчыларын «шүүт аайлап каар» деп кыйгырып турган.

Лю Шао-циге, Дэн Сяо-шинье, Тао Чжуга болгаш өске-даа кыват удурткучуларга удур үгландырган чаа плакаттарны болгаш «дацзы базоу» бажыңнарның ханаларында болган херимнерде база катап чыпшырган.

ККП ТК-ның чанында культура революциязының херектериниң талазы-биле бөлүктүң кежигүнү Ци Бэнь-юйнуң «Патриотизм азы төрээн чурттуң өскерликчизи» деп чүүлүнге плакаттар байыр чедирип турар. Ук чүүлдү «Хунци» журналдың сөөлгү номеринге парлаан. Бо чүүл Лю Шао-циге болгаш оон талалакчыларынга удур чаа халдаашкынны эгелээринге медээ болган. Пекинiниң кудумчуларынга дола берген хунвэйбиннер болгаш цзаофаньчылар «Лю Шао-циниң дүжүрер», «Лю Шао-циниң, Дэн Сяопиниң болгаш Тао Чжуну ТК-дан үндүр сывырар!» деп кыйгырып турган.

Солуннарның дыңнатканы-биле алырга, мооннешкен хунвэйбиннериниң хөделиишкиннери Харбин, Шанхай болгаш Кыдаттың өске-даа хоорайларында база катап эгелээн.

КУР-нуң Күрүне човулелиниң премьериниң оралакчызы, даштыкы хереқтер министри Чэнь Иге удур угландырган хөй санныг плакаттар Пекинде көстүп келгилээн. Ол плакаттарның авторлары «бодуңуң кемниг үүлгедиишкиннериниң Мао парганың мурнунга билин» деп Чэнь Иден негеп, «отту ажыдар», Чэнь Ини «дүжүр октаар» деп кыйгырып турар.

ПЕКИН. (СЭТА). КУР-нуң көскү партия болгаш күрүне ажылдакчылары Лю Шао-ци, Дэн Сяо-пин, Тао Чжу болгаш оларның талалакчыларынга удур чыскаалдар Пекинде үргүлчүлевишаан. Ол чыскаалдарга кол-дуунда хунвэйбиннер киржип турар. Мао Цзэ-дуннуң чуруктарын, туктарны болгаш транспаранттарны тутkан чыскаалчылар хоорайның төвүнде ККП ТК-ның болгаш КУР-нуң Күрчөвүлелиниң албан кылыр бажыңынга чеде берген.

Хунвэйбинчи солуннар КУР-нуң даргазы Лю Шао-циниң «кеминг үүлгедиглерiнiң» «сойгылаанын» болгаш «бүрүү шапканын» биижээн. Пекинiниң дээди өөредилге черлериниң хунвэйбиннериниң органы «Шоуду хунвэйбин» солун «чурттуң дээди өөредилге черлериниң хунвэйбиннер төлөөлекчилериниң конференциязының комитединiң» «далаштыг мобилизакчы дужаалын» парлап үндүрген. «Люнуң болгаш Дэннiң бүржуаз реакцылыг шугумун бүгү талазыбиле массалыг болгаш түрлүнге чедир шүүмчүлээриниң чаа кодургүшкүнүң доп-дораан организастаар, Лю Шао-циниң болгаш Дэн Сяопиниң ойтур октааш, чер кырынга бүт-биле таптай базар, ынчаарда олар кажан-даа өндейип шыдавас» деп ол «дужаалда» кыйгырып турар.

Албан ёзузунуң пардалгазы ам дээрезинде Лю Шао-циниң болгаш Дэн Сяо-пиниң аттарын ажыы-биле адавайн турар, ынчалза-даа «партияда эрге-чагырганы олуруп, капиталистиг орук-биле бар чоруур кол кижиге» удур демиселди үргүлчүлээр деп кыйгырып турар. «Мао парганың пролетаржы революсчу шугумун» болгаш «партияда эрге-чагырганы олуруп, капиталистиг орук-биле бар чоруур кол кижиге» удур демиселди деткээн митингилерниң, хураалдарның болгаш чыскаалдарның Пекинге болгаш чурттуң өске-даа хоорайларынга болгулаан дугайын «Жэньминь жибао» болгаш «Гуанмин жибао» солуннар дыңнадып турар.

КУР-нуң Күрүне човулелиниң премьериниң оралакчызы болгаш даштыкы хереқтер министри Чэнь Иниң адрезинге шыгыы шүүмчүлел үргүлчүлеп турар. Пекинде тараткан лозунгларның авторлары «Кыдат Улус Республиканың даштыкы хереқтер министерствозунда ККП-ниң комитединге удур отту ажыдар» болгаш «Чэнь Ини ойтур октаар» деп кыйгырып турар.

(СЭТА, апрель 3).

Ургларга ынак

Орбуй-оол Дембирелович Хомушкунуң кадайы ааракаа номчуп каарга, оон алды ургларын ие чок арткан. Ургларын шуптузу бичии — улуу он үш харлыг, а эң чажы кавайлыг турган. Чаңгыс адп кижиге ынча ургларны ажылдавышаан ажаап өстүрери берге дээрзи кымга-даа билдингир. Ынчалза-даа аданың хүлээлгези—кандыг-даа таварылгада ургларын эки кижизидери болгаш өстүрери болуур. Орбуй-оол Дембирелович ол хүлээлгезинге шынчы болуп арткан.

Оон өг-бүле ажылынга Часкал Балдыровна дузалашкаш кирипкен. Бо болза ургларның сөөлгү иези болганы ол. Часкал Балдыровна биле Орбуй-оол Дембирелович бир өг-бүле болу береген. Ургларын кижизидери — күрүне ужур-дузалыг айтырыг деп чүвени олар ханызы-биле медереп, бичии чаштарны бир дәмеп харыы-салгага алгаш, колхозтуң хөюн кады кадарып, ургларны кыска азырап, кижизидип киришкеннер.

«Сөөлгү ие ургларга каржы, ынак эвес боор чадавас» дээр бүдал чамдык кижилерге түрүлгар. Ол ындыг эвес болган. Часкал Балдыровнаны бо ургларын «ынак авазыс» деп турарлар. Ам он чыл эрткен. Ургларның өзүлдези-даа, кижизидилгези-дээ кайгамчык эки. Серемаа, Борис, Ким, Борбай олар үшкү, чедиги болгаш тоску класстарда, а Клара—Кызылдың эмнелге училищезиниң II курузунда өөренип турар. Эң улуу — Бичии-уруу — колхозтуң спанчызы.

Хомушкулар хөй кадарып келген чылдарында 5540 хураганны төрээн колхозунга өстүрүп берген. 8210 кг дуктуг дужаагам азы 81510 рубль оруганы кшірген. Часкал Хомушку, Орбуй-оол Хомушку олар үчүл «Большевик» колхозтуң эвес, харын районнуң мурнакы малчыннарының одурукчуда санадыл турар.

Бо майрадлыг өг-бүлениң кежигүннери боттарының билиин база бедидип, зоотөөредилге болгумунда өөренип турар.

С. ЯМБИЛЬ.

Барыын-Хемчик.

Венгр Улус Республикада қылымал торгу бүдүрери сөөлгү каш чылда 8 катап көвүдээн. Ол продукцияның дең кезиин дашкаар үндүр садып турар.

Нөергешүйфалуда чоокта чаа ажыглалда кирген қылымал торгу фабриказының күчүзү өзүп турар. Амгы үениң дерии-биле чепсеглеттинген ол бүдүрүлгениң чаа цеги (чурукта) чылда 1000 тонна полиамид торгузунуң удазының берип турар. Үшкү беш чылда бо фабриканың күчүзү үш катап улгадыр.

МТИ—СЭТА-ның фотозу.

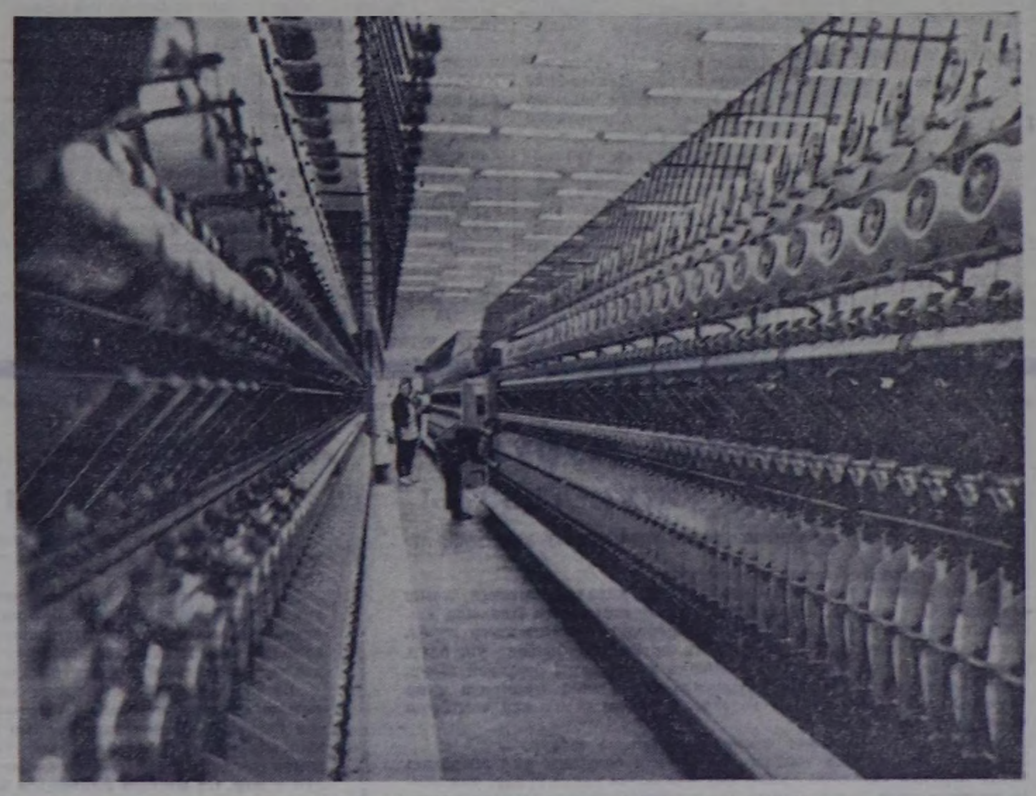

ЭРГЕ-ЧАГЫРГАНЫҢ БЕДИК АЛДАРЫ ДЭЭШ

«Көдээ болгаш суур Советтериниң ажылын экижидер дугайында» СЭКП ТК-ның доктаалын күүседир талазыбиле хемчегларни база соңгукчуларның депутаттарга чагырганын Тес-Хем район Советиниң сессиязынга чугаалашкан. Район болгаш көдээ Советтер, түс-түс депутаттар ажылагый болгаш политиктиг сорулгаларны күүседир хемчеглер талазы-биле чамдык ажылларны чорудуп келгенин депутаттар демдеглээн. Ынчалза-даа, Советтериниң ажылында ам-даа чедир кылынмаан үүлдер хөй болуп турары чер-черде ажыл-херектиң амгы байдалындан илдең.

Коммунистиг партия болгаш чазак Советтериниң ролюн бедидер талазыбиле улуг хемчегларни ап, оларның ат-алдарын чаа бедикче көдүрериниң оруктарын айтып турар. Совет эргечагырганың 50 чыл болурунуң байырлалдыг чылында Советтериниң, оларның күүскомнарының база түстүе депутаттарның ролю улам-на улгатkан турарын СЭКП ТК бодуңуң доктаалынга онзалап шыйган.

Чер-чер Советтериниң ажылын экижидер дугайында СЭКП ТК-ның доктаалы үнгенiнден бээр элээн үе эрте берген. Соңгукчулар округтар аймы-биле боттарының айбычыларынга чагырганын база бергилээн. Ам чүгүлә доктаалды-даа, соңгукчуларның чагырганын-даа сегирип алгаш, оон күүселдеэн дээш ажылдарының үези келген.

Самагалдай көдээ Совети бодуңуң шиитпирлезе чоруур айтырыгларын эрелгейлеп эртиирип келген. Район төвүн ногаанчыларының болгаш бажыңнарның девискээрин херимнеп кажаалларының айтырыгларын чон удаа-дараа көдүрүп турза-даа, ол күүселде чок арткан. Суур чурттакчыларының инектери каалга кирбейн келген, ол мал чоотунда «Чолураа» колхозтуң тараазын чип, бажыңнар чанында тараан ыяштарны үреп келген. Район төвүнге амыдырал хандырылганың эрлежок чүгүлә черлерин тургузар айтырыг база узамдыкkан. Баш дүгү таарыыр, чүрүк тыртар, идик сеттээр черлер амдаа ажыттынмаан, амыырал хандырылга комбинадын ажыдарын шиитпирлезе-дээ, шаг-үе эртип, айтырыг узамдыгып турар. Чонну ижер суг-биле үзүктел чокка хандырарының айтырыы база ыңдыг байдалда. Автобус хүннүң чедип турар районнарда автовокзалдың салбырларын тургускулаан, а Самагалдайда ол дугайын кым-да бодавайн турар. Район төвүнүң чурттакчыларынга суг садыгларын организастаар дугайында айтырыг каш удаа көдүрүлзе-дээ, оон боттуг шиитпири база чок. Райпо чанында суг кухнязын ажыларын райпо баштаар черге дагзып каан турда-ла, ол айтырыгның күүселдезин кым-даа сонуургаваан.

Берт-Даг көдээ Совети база-ла хөйхөй айтырыгларны күүселде чок эртирген. Ында, Самагалдайда ышкаш, суур чонунуң малынга кадарчыны тургуспаан. Ол көдээ Советтиң депутаттары хамзарышкан ажылды шуут харыылаар хүлээлгезинден дашкаар туруп турар. Ол көдээ Советте кижилерниң малды үчёттан чажырар чоруу ам-даа бар. Чижээ, бо чылдың чизезин чорудуп турда, А. Монгалбиниин аалынга ээзи чок 12 баш бода мал турган. Кажан оларны учётка тодаргай киирер деп барганда, олар «читкилей» берген. Бижилеринiң хууда малдарының арасынга совхозтуң малдары база тургулаан.

Самагалдай-даа, Берт-Даг-даа, Кызыл-Чыраа-даа көдээ Советтер бүгү-ниитиниң сес чыл албан өөредилгезинiң боттандырар дугайында хообшуунуң күүселдезин контрольдавайн турар. Чамдык школачылар аалдарынче чаңгылай бээрге, кандыг-даа хемчег албаан. Ындыг чорук «Тес-Хем» совхозтуң девискээринде, ылангыя Оруку-Шынза салбырында хөй. Кожээлиг-Өдек деп черде 18 харлыг аныяк уруг Чечек Начын чурттап, ажылдап турар. Ынчалза-даа, ол аныяк кижи бижикти шуут билбес болган. Чүге? Ол школага өөредилгеден оспаксыраан. Совхозтуң № 1 — 2 сүт-бараан фермаларында школазын ара катташ, чаңыл келген өөреникчилер хөй, ынчалза-даа оларны катап өөредириниче көдээ Совет кичээнгей салбаан. Совхозтуң Оруку-Шынаада Дондурнуң ийи школачы уруу чаңгылап келген. «Уругларыңарны школага чедирер силер!» деп, райондан барган ажылдакчылар чугаалаарга: «Чаңыл келген улустуң мен канчаар мен, харын силер-ле оларны өөредип ап көрүнер!» деп, Дондур чугаалап орар. Сес чылдың албан өөредилгеам Дондурга хамзарышпас болганы ол бе? Бир эвес көдээ Советтиң депутады ол дугайын Дондурга угаадып билиндирген болза, ол ындыг турбазы билдингир.

Совет эрге-чагырганың чер-чер органнары аалдар-хүндүүт турар ужуруг. Ынчалза-даа, ол айтырыгны тоол көрбейн турар чорук бар. Чижээ, Самагалдайның көдээ Совети тускай ажылдаар чер чок, бир албан черинiң кыйынында кыстынып орар. Оон турчук, ук көдээ Совет суур иштинге хөй удаа ыңай-бээр көжүп, чамдык кижилерге шуут тывылбас турган. Берт-Дагның көдээ Совети базала денiнг булунда кыстынып алган олурар. Кызыл-Чыраа көдээ Совединiң байдалы оон дээредевес.

Район Совединiң болгаш көдээ Советтерниң организастыг сессиялары болуп эрткилээн. Совет эрге-чагырганың 50 чыл ою болурунуң байырлалдыг чылында Советтериниң мурнунда организакчы болгаш кижизидикчи улуг ажыл онаашкаар. СЭКП ТК чер-чер Советтериниң ажылын экижидер дугайында доктаалды үлээп алган, оон боттандырылгазы дээш улуг ажыл чоруп турар үеле Советтериниң организакчы болгаш кижизидикчи ролюн көдүрери, эрге-чагырга организациязының бедик алдары дээш демиселди чорудары бир эң чугула айтырыг болуп турар.

С. ТАМБА,
«Шынның» корреспондентизи.

Тывадан Новосибирскиже

Бүгү-россиянын бот-тывынгыр уран чүүлүнүң девискээр аайы-биле Новосибирск хоорайга болуп көрүлдезинге киржири-биле бистин республиканың төлээлекчилери аттанып-каннар.

Бот-тывынгыр артистерниң аразында республиканың уран чүүл көрүлдезинге шылгараан талантылыг кижилер бар. Танцычылар, ыраажылар, хогжумчулер совет Тываның чедиишкиннерин алган-йөрээн номерлерни көрүкчүлерге бараалгалыр. «Оттуушкун» деп композицияны бистин төлээлекчилеривис программаның кол чүүлү кылдыр белеткээн. Феодалдыг Тывадан совет Тывага чедир улуг чаартылганы ында көргүзүп турар. Ол ышкаш Тываның сыгыт, каргыраа ансамбли көрүлдеге багай авес черни эялээр дээрзинге бис бүзүреп турар бис.

Совет эрге-чагырганың 50 чыл ооңга тураскаараан девискээр аайы-биле көрүлдеге киржири-биле көрүлдениң киржикчилериниң сеолгу болуу Кызылдың аэровокзалындан чоруп турза, бо чурукту бистиң фотокорреспондентивис С. Феоктистов тыртыргган.

Солун ажылдар көвүдезин

Хөрээженнер чөвүлелдериниң ажылы солун болгаш хөй талалыг болган түлүм, оларның масса-биле харылзаазы улам быжыг болур. Бистиң районнуң хөй-хөй хөрээженнер чөвүлелдери, оларның активчилери ындыг чүгүлә соруланы салбышаан, алаан көскү ажылдарны кылган.

«Тээли» совхозтуң Найырал салбырында хөрээженнер чөвүлели (даргазы Хертек Долчан) суурну 16 агитквартираларга үскеш, ооң ажылын удуртуру-биле башкыларны, эмчилерни быжыглаан. Агитквартира бүрүзү тускай булуңнуг, ажыл планныг. Кайы хүнде, кандыг ажыл чорударын, ону кым харылаарын тодаргай айытқан. Уран хөлдөрниң болгаш аъш-чем кылырының болгуннери неделяда бир удаа кичээлдеп турар. № 1, 2, 12, 3 болгаш 13 агитквартиралар суурга база Ээр-Хавак сүт-бараан фермалыңга концерт көргүскеннер.

Кызыл-Дагда хөрээженнер чөвүлелиниң (даргазы эш Хертек Мария) март 8-ке тураскаатқан кежээни организастааны солун болган. Үк кежээни ар улус бүрүнү-биле харылдап арттырген. Аңаа уран хөлдөрниң болгаш аъш-чемниң делгелгези болган. Уран хөлдөрниң делгелгезинге Успун-оол Шимиктиң даараазы тыва тон, шай хавы, Салчак Бакмаевның тыва тону, аргаан чүүлдери болгаш Достай Оржумаевның даараазы дииң кежи бөрт ээ эки үнелелди алган. Амданныг чем кылырынга Очуроол Шөвээ биле Дарья Байыр тергиидээннер. Янтизи-биле ол делгелгелерге тергиидээн он кижи шаңнал алганнар.

«Мурнакчы», «Кара-Хөл» колхозтарга болгаш «Тээли» совхозтуң Бай-Тал салбырынга ындыг делгелгелер болгаш кежээлер солун болуп эрткен.

Ол ышкаш, район төвүнге шашка болгаш боодалга маргылдаалары болган. Аңаа хөрээженнерден база элээн кижи киришкен.

Т. НАМЧЫЛ.

Чазаглаашкынга белеткел

Бай-Тайга районнуң «Мөген-Бүрен» кодээ ажыл-агый артелиниң шаар малының оолдаашкыны адакталып, чаш төл мөңги алдынып, эки доругуп турар. Мөген-Бүренге моон сонгаар хат-шуурган улаштыр-улаштыр болгулаар. Ынчангаш колхоз башташ черни, партия организациязы, кадарчылар малдың часкы ажаалазынче, олар-белчиринче кол кичээнгейни салган.

Колхозта амгы үеде чазаглаашкынга белеткел ажылдары чоруп турар. Кадарчы Самбыңның Кужулуг-Хөвүда чазаның кажааларын Кызыл-Хая суурнуң чүүткакчылары шефбиле белеткээн. Ол ышкаш өске малчыннарның чазаглаарында үш хураган, ийи хөй кажаалың мал киирериңге белен кылдыр сеткеп кылган. Шеф ажылын организастап турган, малчыннарның чазаглаарынга белеткелди чоокку үеде доозарын суурнуң чүүткакчылары шиитпирлээн. Чонның ол кодуруушкунуң колхоз башташ черн, партия организациязы, кодээ Совет деткээн.

Кыштагларже, чазаглаарже мал чеминиң болгаш дустуг, сүт чок Дөргүл, Кара-Даг, Куу-Даг болгаш өске-даа одарларда малчыннарже суггуу үзүтелиишкин чоокка сөөртүп чедирип турар. Мал амчылары, зоотехниктер быжыглаттырган козаннарын үргүлүү эргип, малдың байдалын хынап, иларээн четпестерни элер хемчеглерни ап турарлар.

Мал ажылынга дуржулгалыг, мурнакчыларны демдеглээри түгүзе. И. Лоссан, Н. Делгер-оол, С. Шөөжүт, Х. Бады олар ниитизи-биле 727 хураганны кампалап алганнар. Мөген-Бүренниң малчыннары ниитизиниң малының баш санын өстүрер, ооң продуктулуг чоруун бедидер дээш шудургу ажылдап, күргенге хөй эът, сүт, дүк киирер талазы-биле хүлээлгелерни алган ажылдап турарлар. Колхозтуң девискээрииге час база ширинн болур, ынчангаш кадарчыларның, колхоз башташ черинниң, партия организациязының, бүгү колхозчуларның чазаглаашкынга белеткелдерже кичээнгей салын турарының ужуру ол.

Х. КУСКУН-ООЛ.

БАШТЫҢЧЫНЫҢ ЧЫРЫК ОВУРУ

В. И. ЛЕНИННИҢ ТӨРУТТҮНГЕНИНДЕН БЭЭР 97 ЧЫЛ БОЛУРУНГА

Политинтиг мом үндүрер чер чоокку үеде Н. Костинниң «Ленин дугайында чаа сайтыышкыннардан» деп номун парлап үндүрео. Аңаа Ленин-биле кады амыдап чораан киижилерниң сайтыышкынкарын чыып парлаар.

Бо сайтыышкыннар В. И. Ленинниң амыдыралының чаа-чаа солун фактылары-биле бистиң угаан-бодалывысты байыдып турар деп, 1904 чылдан бээр СЭКП кежигүнү Л. А. Фотиева ол номнуң эге чүүлүнге биижээн.

Солун сайтыышкынкарның номундан Кремльдиң телефон белдиринниң ажылдачызы чораан А. Н. Рудневаның сайтыышкынының үзүндүзүн СЭТА номчукчуларга сонуургадып тур.

Бир-ле катап Владимир Ильич Смольный-биле далаштыр чугаа кылыр деп барган. Дөрт харылзаа турган эвес. Руднева Петроградты кыйгырып алгаш, телефоннуң түлээки Владимир Ильичиге тускүп берген. Ол ийи-үш сөстү соглаалекте-ле, телефон үстү берген. Каш-даа удаа ындыг болган. Владимир Ильич телефон ажылдакчызынга:

— Оларны чула кончуудуп көрем—деп-тир.

Ам-даа кончуттунуп өөренип албаан кижи боор мен деп, Руднева Ленинге харылаан.

— Ынчаарга мен чү-ле дээр болдур мен, ону өттүнүп чугаалаар—деп, Владимир Ильич сүмелээн.—Мен кончуп көрейн.

Ленин телефон ажылдакчызынга мынча деп адап берип-тир:

— Совнаркомнуң Даргазы чугаалажып тур. Чү деп мындыг чүвел бо, аза-ла алзын. Телефон шугумунда ажыл сандарап турардыр. Бир эвес Петроград-биле харылзаа ам база катап үстү бээр болза, телефон шугумунда дежурный эш Дзержинский-биле таныжа бээр апаар.

Руднева дидимнеп, өнемчин келгеш, боду мынча деп немеп каан: хоорайлар аралының телефон шугумунуң бүгү ажылдакчылары багай ажылының үжүн харыылаар ужурлуг.

Владимир Ильич каттырыпкан.

— Магалыг-дыр оо! Ам-на харылзаа эки болуру черле албан.

Ооң соонда Ленин Смольныйбиле таваар болгаш делгереңгей чугаалажыгны кылган.

Ажылга аар-саар чүүлдерге Владимир Ильичиниң кайы хире хей күжү, энергиязы, алдын үнелиг үе-шагы үнмеди дээр. Совет аппарат чаа-ла тургустунуп турган. Ажылдакчылар күш-ажылдың чугула культуразын биләбес турган. Советтиг, чаа чагырганың ёзузунга дүүшпес дүжүнетсиг болгаш коммунистиг хоолургак чоруктбиле Ленин демисежип турган.

Совет ажылдакчының ат-алдарының, ооң моральдыг моозу-шынарының, чурумнуунуң дугайында чугаа болуп турда, В. И. Ленин бедик негелделиг болгаш эштеш чок чораан. Ол менээргенириңге, даш чүректиг болурунга болгаш ажыл чылзырынга удур шиитпирлиг удурланып чораан. Ол төп аппараттың ажылдакчыларын амыдыралчы айтырыгларны овааырымчалыг шиитпирлээринге, ажылчы чонның мурнунга совет албан черлериниң ажиин кагбазынга, оларның негелделериниге, хереглелдеринге болгаш дилеглеринге дыннангыр болурунга өөредип чораан.

Владимир Ильич боду чежемейнин-даа чай чок болза, ырак черлерден чадаг келген тараачыннарны, фабрикаларның болгаш заводтарның ажылчыннарын хүлээп алыр үе-шагны үнмеди дээр. Совнаркомнуң улус хүлээп алыр черни кожуруп каарга безин чонның агымы Кремльде Владимир Ильичиже шүжүүп турган.

— Чангыс-ла Владимир Ильичиге ужуражыр бис—деп, келгеннер ынча дээр турган.

Ленинниң чайы чок, ооң хуралакчылары чамдык керектерни шиитпирлеп шыдаар деп, чонну бүзүредири берге турган. Ол дугайын Ленинге бо-ла илеткээр. Д Владимир Ильич кижи бүрүзүнүң кайын келгенин кончуг кичээнгейлин-биле айтырып бижип алыр чаңчылдыг чораан. Ооң соонда келген эштиң хөрээн тодаргай дыннаап, ону өөренип көргеш, чөптүг, дөрт харыны бээри-биле улус хүлээп алыр черниң ажылдакчызынга дагзып каар.

Кижилерни дыннаар, оларның чамдыызы Кремльге сүтү назыннында чангыс катап кээп чораанны ол боор чадавас дээрзин үтпас херек деп, В. И. Ленин шыңгыы сагындырып турган.

— Ленинге кандыг бир хилегиг кижиниң келгенин ол черле үтпас турган—деп, Руднева сактып чугаалаан.

Тамбов кавызынган чалаг кылаштажып келген тараачыннарның дугайын Руднева сактып турар. Оларны ол Ленинниң кабинетинге хаптыг бижип эккеп чораан көрген. Дөгере-ле улгады берген улус, салдыг-салдыг. Бокайтыр олургулапкан, ооңум, топтуг чугаалажып олурар. Ленинниң хүлээп алырын маган олурганнары ол. Фотиева үнүп келгеш, оларны баштынчыже чалаан.

Тараачыннар тырып, иткилежип, шиитпирлээргеш берген. Эң улуу мурнап киреп бе аны бижик-биликтиң мурнаар бе деп айбын тыпайн турганзыг. Оларның бирээзи ажиктиг ажылдар мурнунда бүдүү-тейлей-даа каапкан.

Ынчаныйн канчаар. Ол тараачыннар ырак черден Москвага, Кремльге бир-ле дугаарында ап четкен, ам Совнаркомнуң Даргазынга, эң улуг большевикке киреп болганда, девидеп, хөлзевес арга кайын турар боор.

Руднева телефонга дежурныйлап олурган. Далаштыг медээ чедип келген. Ону Владимир Ильичиге чедирни чораан, база-ла ол тараачыннарга ужурашкан. Демги хөлзеп, коргуп чорааны кайда боор, шуут-ла таныттынмас! Арыннары оорушкуут, хогуут. Төгериктей олургулашкаш, Ленинниң чугаазын дыннап олурганнар.

Ооң соонда Владимир Ильич айтырыглар салып эгелээн. Стол кырынан бир номну алгаш, тараачыннарга бергеш, чангыс чер чуртуларынга таныштырарын дилээн.

Ой-ойлеп-ле Ленин телефон-биле чугаалажып, демдеглел дептерлерине чүве бижип ап олурган. А чугаа төнмес, чүге дизе, Ленин биле тараачыннарның чугаазы амыдырал эң-не кол чүүлүнүң дугайында болуп турган.

ДӘӘШТИГ ХЕМЧЕГ

Улуг-Хемниң «Күш-ажылдың хостуу» колхозунуң төвү Торгалыг суурда эки-туранның улусчу дружинязы сөолгү үеде ажыл кылбас арагачылар, оорлар, хулиганнар-биле демиселди шынгыыраткан. Эки-тура улусчу дружина кежигүннериниге 32 кижи хаара туттунган. Дружинниктер корумчурум үрекчилеринге чугула хемчегни онаап, хөй-ниитиниң мурнунга оларның бүжар үүлгедиглерин сойгалап келген. В. Сурыкин, М. Савдан, Н. Ногаан-оол, П. Сагояков олар хүлээлгезин ак сеткилдиг күүседип турарлар. Хөйниитиин хүндүлеп көрбес, арагачы хулиганнарны амдажыттайн, оларның хөрээн узамдыктырбайн дораан-ла пестеп көрүп турар. Чамдык чижектерден көрээл. Дружинник Василий Сурыкин дежурныйлап турда, клубтуң соңгазын бир кижи буза шаапкаш, тывылбайн барган. В. Сурыкин хулиганны тудар дээш ол-ла дораан бүгү-ле арганарны ажыглаан. Үрдээ болбаанда дружинниктер хулиган херек үүлгеткен Павел Петновту тудуп алгаш, шагдаа салбырынга хүлээзин бергеннер. Бир-ле дыштанып хүнде дружинник Б. Кыргыс суурдан 2 км черде хамаяты Сарыг-Лама Ацгырактың аалынга чеде берген. От салбаан соок бажыңга ада-иези бичии уругларын шоочалап каап чорүй барган, а олар ыглашкан турган. Дружинник Б. Кыргыс чаш уруглага болдунар-ла дузаны чедирегеш, ада-иезин сүрүп чорупкан. Далаш-биле суурга магазин чанында келирге, Ацгырактар дүште-даа чок ужуп-турүп, арагалаан турганнар. Ажы-төлүн хайгаарал чок черге каргаш, арын-нүүрүн ышкынып, арагаже сундукан ада-иениң хөрээн эш-хуузунуң судурга көргеш, шыңгыы хемчегни онааган. Хамаатылар А. Сараат-оол, хөй уругларның адаазы Э. Сарыг-Лама олар үргүлүү кадайларын дорамчылаар, өг-бүлеин хүндүлеп көрбес аажылыг турган. Дружинниктер оларның хөрээн каш удаа илередип келген.

Эки-тура улусчу дружинаның көскү ажылының түнелинде чамдык кижилер багай аажычандан адырлып, ниитилелге ажыктыг ажылады кылып, ёзулуг-ла кижизиг кижилер болган. Хамаатылар М. Кошкар-оол, М. Чыртак-Хуна оларның доктаамал ажыл кылбайн, арагалаар, хулиганнаар чоруу бүгүдеге билдингир турган. Хөй-ниитиниң хуралдарында, эш-хуузунуң судурга үстүнде эштериң амыдыралдан оспаксырап турарының чыдагаанын кандыг-даа ажыт-чажыт чокка чугаалажып көргеп. Дружина кежигүннери-даа, үлегерлиг ажылчыннар, колхозчулар-даа ооң-моон боттарының чагыг-сүмезин бербишаан, оларның ниитиниң оруудан чайлап, өскээр будалы бергенин буруу шапканнар. Эштериң чөптүт саналы оларның аажы-чажытта дээштиг салдарны чедиргеп. Олар ам колхоз будурүлгезинге ажылдап турарлар. М. Кошкар-оол тудутта эки ажылдап турерларның одуруунда. М. Чыртак-Хуна пилорамщик, онаашкан ажылынга кызымак чоруун көргүзүп турар болгаш улусчу дружинаның база бир идепкейлиг дузалакчыларының бирээзи апарган.

М. БИЧЕ-ООЛ,
улусчу дружина штабының командири.

Эгин ажылдыр тырыкылай октаары

1 2 3 4

Бистиң республикада хостуг хүреш улуг сайзырал, нелтерел турар. Сөөлгү үеде хүрежир хевистер чүгле Ак-Довурак, Кызыл хоорайларда эвес, а районнар төптеринде болгаш харын-даа чамдык колхозтарда бар болуп турары өөрүнүүг. Ынчалза-даа дужжулгалыг тренерлер ам-даа эвээш. Ынчангаш эш-өөрге чамдык сүмелерни бээри күзенниг. Өөредилге-методиктиг литератураны ажыглавышаан, бодуңнуң дужжулгамдан алганың, хостуг хүрештиң аргаларының бирээзи — эгин ажылдыр тырыкылай октаар «ельницаз»—дээр арганы бо одуругларга таныштырып бижиийн.

Совет тренерлерниң болгаш мөгелериң ногбадыг турусканы, эгин ажылдыр тырыкылай октаарының бөлүк аргалары бистиң чүртүвүстә болгаш даштыкыда улуу-биле сайзыраан. Ол арга бөдүүн, ону өөренип алыры белен. Бо бөлүк аргаларның бирээзин көрээлиңер.

Тырыкылай октаар арганы ажыглап турар мөге солагай талакы турушта: оң холу-биле удурламыкчызының солагай холундан тудуп алган, а солагай холу удурламыкчының эктинде, ол холунуң шеңээ удурламыкчының хөрээнде (чурук № 1).

Хемертем куш-биле солагай холду тыртказы, удурламыкчының адаанче олура каапкаш, хостуг солагай холбиле удурламыкчызының солагай будум алтар. Бо таварылгада мөге солагай будиңң дискезинң караанда олуруп алган, оң будуң хевис кырынга дегбээн болур (чурук № 2).

Удурламыкчызының холун, будум чыпка тудуп, хевистен ушта көдүргеш, солагай толадан оң талаже, шала бурумгаар октаптар (чурук № 3).

Арганың сөөлгү девири. Удурламыкчызын хевис кырынга, ооргазын чыпшыр базар дей берген. Удурламыкчызының будун салгаш, хостаган холу-биле оң хөрээнден тудуп алыр. Арганың эгезинден танчузукче чедир мөге удурламыкчызының солагай холун салбаза чугула.

Н. МУМБА,
спорт мастерииге кандидат.

Редакторнуң ораалчызы
А. Ч. КЫЗЫЛ-ООЛ.

Кино

АПРЕЛЬ 5-ТЕ

«НАЙЫРАЛ»: «Трясогузкалардың» армиязы» 10, «Спартак» (1-ги, 2-ги серилалары) 12, 3.10, 6.20, 9.30 шактарда.

«КАА-ХЕМ»: «Үш чоол киижи» 10, 2.30, «Киленнээшкин» 4.30, 6.30, 8.30 шактарда.

«ЕНИСЕЙ»: «Бичии чораанымның сактыышкыны» 10, 11.50, 1.40, «Ам ол шаг эвес» 3.30, 5.30, 7.30, 9.20 шактарда.

«ВОСТОК»: «Диңго деп черлик мүге 3, «Коргуушкунуңуң ужуктери» 4.50, 6.40, 8.30 шактарда.

Тываның кооператив профессионал-техниктиг училищезин

1967—1968 өөредилге чылында өөренирикчилер хүлээп алырын чарлап тур.

Өөредилгениң хуусаазы:

Садыг салбырынга—1 чыл.
Белеткел салбырынга—1 чыл.
Кулинария салбырынга—2 чыл.

Училищеге долу эвес ортумак школаны доозкан, 17 хар четпен ССРЭ хамаатыларын хүлээп алыр.

Практиктиг ажыл стажтыг кижилерни бирги ээлчегле хүлээп алыр.

Училище хереглекчилер ниитилелдериниң үлетпүр бүдүрүлгелеринге болгаш организацияларынга специалистерни белеткеп үнүрер.

Өөренирин күзээн кижилер хереглекчилер ниитилелдериниң баштаар черлеринден шынзылганы алыр.

Өөредилге черинге хүлээп алыр дугайында билдиришкинни өөренир дээш шилип алган салбырын айытпышаан, училищениң директиязынга киирер.

Билдиришкинге дараазында документилерни номчар:

Биликиин дугайында документ (подлинник-биле)
Автобиография.
Эмчи шынзылгазы (№ 286 хевир-биле).
3×4 хемчеелдиг үш фоточурук.
Практиктиг ажыл стажының дугайында шынзылга.
Сөолгү ажылдап турган черинден характеристика.

Училищеге келген кижилер паспортун, шериг билетин (курлавырда шериг хүлээлгелиг кижилер), кинр бижидилгениң хереглелин (шеригге келдиртир назылыг кижилер) көргүзер.

Билдиришкиннерни май 1-ден июль 31-ге чедир хүлээп алыр.

Училищеге киргеи кижилерни ниити чурум ёзугаар стипендиязбиле хандырар.

Үнзезин национал кижилерни курунениң долу хандырылгазынга хүлээп алыр. (Өг-бүлезиниң материалдыг байдалының дугайында шынзылганы көргүзер).

Онза хереглелдиг кижилерни общежитие-биле хандырар.

Документилерни мынаыг адресче чоруткар: Кызыл хоорай, Щетинкин—Кравченко кудумчузу, 30.

ДИРЕКЦИЯ.

Чемненириниң чуруму болгаш ооң ужур-дузазы

Кижиниң кадымга чемненилгениң шын чуруму улуг ужур-дузалыг.

Хүнде чемни 3—4 катап чиге чогуур.

Эртен ажыляче аш ижин-биле үнери хоралыг, эртенги чемни ылаңыла чиге чогуур. Ажыл үезинде дыштанылганы ылаңыла кылыр, дүштеки чемни чинр азы будербродтуг шайны ижер херек. Ажыл үезинде чемненишкин эмин эртир хөй болбас ужурлуг, чүге дээрге, хүнүнүң ийиги чартыында ажылдаары бергедей бөөр. Кежээки чемни удуурунуң мурнунда 1,5—2 шак мурнунда чинр херек. Уйгуну баксыратпас төлээде, кежээки чемге аар чемненин чивеге чогуур.

Ол ышкаш аажок ыяш чемни база ишпеае чогуур.

Ажыг холукеваалар чокка чаңгыс-даа блюданы чип шыдавас: чемге перецти эмгежокту каап аар, чок болза укеус кудар, чок болза горчица биле эттеп, харын-даа хлебти кылынавды чаар кижилерге ховар эвес таваржып болур. Ындыг холукеваларны артыкка ажыглавары кадыкка хоралыг деп чүвени билир херек.

Ижин ишти сынмас кылдыр чемненмеэе чогуур. Суук чүүлдерни хөй ижери база хоралыг. Чижээ, дүштеки чем чигенде, суук чүүлдерниң саны 3 стакандан (мүң-биле кады) ашпаас ужурлуг. Узук-сокеаал чок хөй санныг чемненири болгаш суук чүве ижери чүгле ижинге эвес, харын чүректиң ажыл-чорудулгазынга хоралыг.

Чем эки хайындыртынган турар төлээде, ону эки холуп будгаар херек. Ол соруга-биле далаш чокка чемненир херек. Чемни багай холуп булгаары ижин аарыырынга чедирип болур. Эки дайнаныр чаңчылды бичии чажындан эгелеп хогжүтсе чогуур.

Бодуңуң диштерин хайгаарлары эргежок чүгүлә. Оларны хүнүңүң-не шётка-биле база дииң чуур порошок-биле арыглаар херек. Аарыг диштерни эмдедир, диштер дүжүп калганда протез диштерден кыядырып алыр херек.

Бир эвес ажыл доворак-доозуң-биле холбашкап болаа, чем чиринии мурнунда база ажыл соонда аас иштин суг-биле чайпа чогуур. Чемненип эгелээринин мурнунда холдарны чуур, а могап шылаанда — бичии дыштанып херек.

Чемни эки хөөнүүг чинр болза, ол эки шиңгээттинер.

Бир эвес чемни үргүлүү чаңгыс аай шактарда чинр болза, чем чинр хөөн экижинр болгаш организм чемни эки шиңгээдип алыр.

Чем чинр хөөнүүн тыптып келириңге эмге-сеткелиг болгаш эки кылдынган блюда база салдарлыг болур.

Таакпылаашкын чем чинр хөөнүү (аппетитти) кудуладыр болгаш чем хайындырылгазын бакырадыр.

Чемненилгениң чуруму кадык чорукту быжыглаарынга болгаш камгалаарынга аажок ажыктыг деп чүвени боданар.

ТЫВА РЕСПУБЛИКАНЫҢ САНИТАР-ЧЫРЫДЫЫШКЫН БАЖЫҢЫ.

Херээженнер, арыг-шеверни сагыңар!

Арыг-шеверниң чурумнарын шыңгыы сагыры — кижиниң кадыкшыл үидезинин болур. Бо чорук ылаңгыя ай демдээниң үеэинде кончуг чугула.

Ай демдээ дүрүмчүдүп каан ышкаш чогуур үеде, каш хонук ишти-нде—21,28 азы 30 хонгаш бир катап, чамдык кижилер 3 хонуктә, чамдыктарынга 7 хонуктә үргүлчүлеп эртер. Ол үеде кижиниң организми аналдагылы дег эвес, улуг чидигленишшкинниг. ай демдээ хөлүнде эрткенде кижиге ындыг-ла аарыгзыг байдал болбас.

Бо хүннерде арыг-шеверниң чогуур чурумнарын шыңгыы сагыры негеттиниң турар. Сыртыкчыгаш хевирлиг кылдыр кылган тускай марлияны ажыглаарын сүмелээр, ону аптекалардан садып алыр болгаш белге чиңге пестү ничиккилештир баглаап, аңаа демги марлиянын ужу-бажын быжыглаар, ону хирлеии бээрге-ле солуп турар. Ол ышкаш флянелден болгаш саазындан кылган пестеи тускай дежеччигештерни ничиккие өөктээр кылдыр кылып ап болур. Ындыг тускайлаан пестерни ажыглаап, чуггаи соонда суггa хайындырып кургаткаш, изиг илиир-биле ооң ийи талазын базар, ооң соонда оларны катап база ажыглаар.

Ай демдээ чоруп турганының үезинде хайындыргаи чылыг суубиле хүнде ийиден эвээш эвес катап сава аскын савацкап чуур. Ол үеде чунар бажыңга, илаңгыя ванпага чумарын чөпшээревес, ооң орнунга душ адаанга чүвүп болур.

Ай демдээнин үезинде организм соок шыдавас, донуучал болур. Ынчангаш чамдык соок хүннерде чылыг ук, ботинка, чылыг муигаш трико чүвүр кедер болза эки. Ай демдээ чоруп турарының үезинде куш-культура кылырын чөпшээревес, ындыг дүргеи шимчээшкиннер кылырга хан төктүүшкүну көвүдеп болур.

Ол үеде аыш-чемниң таарыштырып чиири чугула. Арага аймаа ижип, хөй перецтиг, горчицалыг чемнер чиир болза, хан төктүүшкүну көвүдээр.

Өзүлде тургузуу шын, арыг-шеверниң байдалды чөп сагыыр херээженнерге ай демдээниң үезинде шагамраигай, аарыгзыг байдал турбас. Бир эвес ол үеде хөй хан төктүр, арай аарыксап турар ахы бар аларза, ынчаарда акушер-гинеколог эмчиге ыяшыла бдар херек.

Херээжен кижи бүрүзү, ылаңгыя ашактыг кижилер ай демдээ көргеи үезинин эге, төнчүзүн ай санында демдеглеп ап турза эки.

Херээжен кижи эртеиин-не гимнастиканы кылып, пестү эмин эртир соок эвес суггa өттүргеш, мага-бодуң ооң-биле чодуп, диштерни, аас иштин чүп чорза эки.

Арыг-шевер чоруур чорук кижиниң кадыкшылының магадылалы болур.

ТЫВА РЕСПУБЛИКАНЫҢ САНИТАР-ЧЫРЫДЫЫШКЫН БАЖЫҢЫ.

редакцияның адрези:

Кызыл, Щетинкин—Кравченко кудумчузу, бажың № 3. ТЕЛЕФОННАР: Редакторнуң 24-63, редакторнуң ораалчыларының 35-24, 25-38, таварысалгалыг секретарының 23-35, партийже аныырал киижизиниң 23-54, агитацияга болгаш пропаганда киижизиниң 37-13, коозо ажыл-агый киижизиниң 21-47, үлетпүр киижизиниң 22-64, чагаа, ажылчын болгаш коозо корреспонденттер база совет тургузуут болгаш зоотехниктер киижизиниң 21-27, иштики информация киижизиниң 20—60, бухгалтериянын 31-75, корректорларның 27-41. Солун неделя бергеии 32-75 телефонче болгаш

Тыва АССР-ниң Министрлер Чөвүлелиниң чанында Парлалга өргелелиинин типографиязы. (Кызыл, Щетинкин — Кравченко кудумчузу, 1).

Солун неделяда алды катап үнер

ТС—01056.

БҮГҮ ЧУРТТАРНЫҢ ПРОЛЕТАРИЙЛЕРИ, КАТТЫЖЫҢАР!

1925 чылдан үнделеттингеш

ШЫН

СЭКП Тыва обкомунуң, Тыва АССР-ниң Дээди Советиниң болгаш Министрлер Чөвүлелиниң органы

1967 ч.
АПРЕЛЬ
6
ЧЕТВЕРГ
№ 81 (6718).

Өртээ 2 көп.

СЭКП ТК-га ужуражыышкын

СЭКП ТК-ның Чингине секретары Л. И. Брежнев, СЭКП ТК-ның Политбюрозунуң кежигүнү, ССРЭ-ниң Дээди Советиниң Президиумунуң Даргазы Н. В. Подгорный болгаш СЭКП ТК-ның Политбюрозунуң кежигүнү, ССРЭ-ниң Министрлер Чөвүлелиниң Даргазы А. Н. Косыгин шериг округтарының, шериг бөлүктериниң, агаардан халдаашкынга удур камгалал округтарының база флоттарының командылакчыларын болгаш шериг чөвүлелдериниң кежигүнерин апрель 4-те СЭКП Тыва Комитединге хүлээп алган.

Ужуражыышкын киржикчилериниң мурнунга эш Л. И. Брежнев чүве чугаалаан, делегейниң амгы байдалын доңгузу-биле тодаргайлаан болгаш шериг тургузуушкунунуң, арминиң болгаш флоттуң бот составын өөредириниң база кижилериниң чамдык айтырыгларынга доктаан. Совет улус, Коммунистиг партия болгаш Совет чалак тайбынга ынакшылдыг даштыкы политиказы бижыг болгаш чайтылыш чок чоруптушаан. Совет күрүшенин камгалал күчүзүн бижыглаар дугайында моон соңгаар-даа үргүлүг сагыш салыр дээрзин онзалап демдеглээн.

Түңнелинде эш Л. И. Брежнев СЭКП ТК-ның, ССРЭ-ниң Дээди Советиниң Президиумунуң болгаш ССРЭ-ниң Министрлер Чөвүлелиниң мурнундан шериг чөвүлелдери, командирлер, политорганнар, партия организациялары база Совет Чепсектиг Күштериниң бүгү бот составы Улуг Октябрьның 50 чылынга уткуштур дайынчы болгаш политиктиг белеткелге, серемтилдиг болур чорукту бедидеринге болгаш бистиң Төрээн чуртувустуң камгаларын арказын бижыглаарынга чаа-чаа чедиишкиннерни чедип алыр деп бүзурелин илергейлээн.

ССРЭ-ниң камгалал министриниң оралакчылары, Совет Армининг болгаш Шериг-Далай Флодунуң Политиктиг Кол эргелелиниң начальныгы, Чепсектиг Күштериниң аңгы-аңгы адырларының кол командылакчылары болгаш шериг чөвүлелдериниң кежигүннерни ужуражыышкынга олурушкан.

ЧАСКЫ СУГГАРЫЛГА

Тыванның долгем шөлдеринде часкы хову ажылдары эгелээн. Республиканың агаар-бойдус байдалдарын алырга, часкы хову ажылдарында тарылга мурнунуң суггарылгазы эң ноп мелиоративтиг хемчеглерниң бирээзи болур. Улуг Октябрьның чартык чүс чыл болган байырлалдыг чылында бедик дүжүттерни өстүрүп алыр дээш республиканың барыын таланы районнарының чамдык ажыл-агыйлары часкы хову ажылдарын суггарылга болгаш шык базырыышкыны-биле эгелээн.

Апрель 3-ке чедир Чөөн-Хемчик районда «Сүт-Хөл» совхозтуң тараажылары 130 гектар ажыг черни, Улуг-Хемде «Найырал» совхозтуң Бүлүң-Терек салбырының Аймыырлыг бригадазы 100 гектар хире черни суггарып алган. Ол ышнаш Барыын-Хемчик районда «Барлык», Бай-Тайгада «Тээли», Таңды районда «Элегес» совхозтар часкы суггарылганы база эгелээннер.

1966 чылдың каңгаашкынныг байдалында Чөөн-Хемчик, Барыын-Хемчик, Бай-Тайга районнарның ажыл-агыйлары кол нуруузунда суггарылгалыг черлерден, ооң иштинде чазын суггарып тараан шөлдерден дүжүт алган болгай. Бай-Тайга районнуң «Мурнакчы» колхозу эрткен чылын суггарылгалыг черлерге тараа культураларының га бүрүзүнден 8 центнер дүжүттү алган болза, суггарбаан черлерден чүнү-даа албаан. Колхозтуң баштаар чери эрткен чылдарның дуржулгазын көрүп, бо чылын бүгү тарылгаларны суггарып тарыыр деп шиитпирлээн. Колхоз эрткен чылын амаан алышкын соңда нүскү суггарылганы чоруткан болгаш суггарылга бугаларын бо чылын амыглаарынга белеткээн. Ам ында суггарыкчыларның звеноларын тургузуп, суггарар участокторны оларга быжыглаан. Олар аразында социалистиг чарышты салып, хүлээлгелерни алгылаан.

Барыын-Хемчик районда «Большевик» колхоз соолгу наш чылдарда тарылга шөлдериниң кол нуруузун чазын суггарып тараан, база чайгы суггарылганы эки чоруткаш, доктаамал туруштуг дүжүттерни ап келген. Дуржулгалыг хөөчүн болгаш аныяк суггарыкчылардан тургустунган суггарылга звенолары чыл бүрү доктаамал ажылдап, суггарар участокторның байдалын, оларга суггарылганы канчаар чорударга ажыл дүрген болгаш шынарлыг болурун эки билирлер. Кижи бүрүзү «Суггарыкчы» деп паспорттуг ажылдап, алган хүлээлгезин, ажылдың хемчээлин, шынарын, чедип алган көргүзүүн ында бижип турар. «Большевиктиң» суггарыкчылары ам юбилейлиг чылдың часкы суггарылгазынче база кирипкеннер.

Бо чылын агаар-бойдустуң байдалы ыяңгыя часкы суггарылгаже онза кичээнгейни салыыр негеп турар. Эрткен чылдарга бодаарга, хар чуга болганы-биле тарылга шөлдеринде өл-шык эвээш мөөңнеттинген. Чүгле ховуларда эвес, харын тайгаларда, хемнер баштарында безин хар чуга болганын ап көөрге, бо чазын хемнерниң суу ыызыы болуру чугаажок. Ындыг болганда, частың хар, дош суу-биле холушкан чайынды сугларын суггарылгаже бүрүн ажыглаары эргежок чугула. Бо үеде хөрзүн өл-шын болгаш чамдык черлер харлыг турда, суггарылга чорударга суг чедингир болгаш дески суггартынар болур.

Байдал ыындыг турда, республиканың чамдык районнарында болгаш ажыл-агыйларында суггарылгаже кичээнгей салбас чорук ам база уламчылап турар. Маңаа Таңды, Каа-Хем, Бии-Хем дээн ышнаш республиканың кол тараалаң районнарын, оларның ажыл-агыйларының удуртукчуларын база матап чемелезе чогуур. Каа-Хем районнуң ажыл-агыйлары бо чылын 5600 га черни, ооң кол нуруузун чазын суггарар тургаш, амга чедир суггарылга бугаларын белетневвэн, суггарыкчыларны четчелеп тургуспаан. Бии-Хем район 600 га черни чазын суггарар тургаш, база-ла белетнел чок бооп турар. Таңды районнуң «Элегес» совхозтан өске черлеринде часкы суггарылга талазы-биле белетнел ажылдары нөзүлбейин турар.

«Хөрзүнүңүң хаттан, сугдан үрелирин камгалаар талазы-биле соңгаарлаттынмас хемчеглер дугайында» СЭКП ТК-ның болгаш ССРЭ-ниң Министрлер Чөвүлелиниң чаа үндүрген доктаалында хемнерни база суг үнер өске-даа черлерни камгалаарын, сугну чөп ажыглаарын база онзалап айыткан. Бо дээрге бүгү-ле бар суг курлавырын улус ажыл-агыйынга, ооң иштинде көдээ ажыл-агый культураларының суггарылгазынга чөп ажыглаар дээни ол-дур.

Бо юбилейлиг чылда республиканың чер ажылдакчыларының социалистиг хүлээлгелеринде апрель айда бүгү суггарылга системаларын суг дамчыдар кылдыр белетизээрин доозар, часкы хову ажылдары эгелээринге чедир 1500-тен эвээш эвес суггарыкчыларны өөредир, 35 муң гектар шөлге часкы тарылга мурнунуң болгаш чайгы суггарылганы чорудар. Суггарылгалыг черлерге тараа культураларының га бүрүзүнден ортумаабиле 14 центнерден куду эвес дүжүттү өстүрүп алыр деп айытнан.

Бо алдынган социалистиг хүлээлгелерни алдарлыы-биле күүседир төлээде, колхозтарның, совхозтарның удуртукчулары, оларның чер ажылының туснай эртемниглери болгаш бригадирлери бо хүннерде часкы суггарылгаже онза кичээнгейни салыыр ужурлуг. Суггартынып болдунар-ла черлерни суггарып тарыыр сорулга-биле суггарылга бригадаларын, звеноларын дарый четчелеп тургузар, оларны суггарылганың чепсек-херекселибиле, суггарыкчы бүрүзүн суг идии, хол хавы болгаш комбинезон-биле хандырар херек.

Республиканың Мелиорация болгаш суг ажыл-агый министерствозу, ооң районнарда органнары каш чылдар дургузунда кылып чадап турар суггарылга системаларының ажыглалын эңижидер, эрги кагдынган суггарыяга бугаларын ажыглалга киирер, суггарылганың шынарын эңижидер талазы-биле ажыл-агыйларга бо чылын боттуг дузаны чедирер хүлээлгелиг.

Партия, профзвилел организацияларының часкы хову ажылдарының үезинде чорудар политмассалыг ажылы суггарыкчыларже база онза көрүнген турар ужурлуг. Суггарыкчыларның социалистиг чарыын калбартыр, ажылдың шынарын бедидер, мурнакчыларны илередир, оларның дуржулгазын нептередир болгаш материалдыг сонуургалды бедидер талазы-биле тодаргай хемчеглерни ап чорудар херек.

«Космос-153» ужудуушкунда

СЭТА-ның дыңнадыы

Черниң «Космос-153» дээр кылымал спутнигиниң ээлчеглиг салып үнүрүүшкүнүн бо чылдың апрель 4-те Совет Эвилелинге боттандырган.

1962 чылдың март 16-да СЭТА-ның чарлаан программазынга дүүштүр космос делгемнин шинчилээрин уругулчулээр сорулгалыг эртем аппаратуразын ол спутникте тургускан.

Спутникте тургускан эртем аппаратуразы өй-тывында ажылдап чоруур. Таарыштырылга-саналга төөү келген информацияны сайгарып, таарыштыр ажылдап турар.

ССРЭ-ниң Көдээ ажыл-агый министерствозунда

Часкы тарылгага чедиишкиннииг белеткел болгаш оңу организастыг чорудары юбилейлиг чылдың бедик дүжүдү дээш демисежин турар көдээниң ажыл-ишчилериниң эң чугула сорулгаларының бирээзи. Алган хүлээлгелерин күүседир, тараа болгаш өске-даа көдээ ажыл-агый продукциязын бүдүрерин база күрүнеге садарын көөдедир дээш социалистиг чарыш колхозтарда, совхозтарда кадбарын турар.

Чоокта чаа ССРЭ-ниң Көдээ ажыл-агый министерствозунуң коллегиязы көдээ ажыл-агый эртемнериниң В. И. Ленин аттыг Бүгү-эвилел академиязы-биле кады база эвилелдешкен республикаларның көдээ ажыл-агый министрлериниң оралакчыларының, кол тараа ажылдыг крайларның болгаш областарның көдээ ажыл-агый эргелелдериниң удуртукчуларының киржилгезиниң-биле часкы хову ажылдарының чорун турарын болгаш көдээ ажыл-агый органнарының, колхозтарның, совхозтарның бо чылын бедик дүжүттү өстүрүп алыр талазы-биле сорулгаларын чүтаалажып көргеш.

Үрезиннерни чажар шынарынга чедир арыглап, ажылдап кылыр, чеминшидилгелерни белеткээр болгаш шөлдерге сөөртүп төгөр, техниканы хову ажылдарынга белеткээр, колхозчуларны болгаш совхоз ажылчыннарын күш-ажылдың мурнакчы методтарынга өөредир талазы-биле колхозтар, совхозтар болгаш көдээ ажыл-агыйның туснай эртемниглери улуг ажылды чорудуп турар деп коллегия демдеглээн. Бо чылын часкы тарылганы чедиишкиннииг чорударынга бүгү эртежок чугула байдалдар бар. Чүрттүп мурнуу талакы районнарының колхозтары болгаш совхозтары часкы хову ажылдарынче киришкен.

Бо чылдың чазынының тургустунуп келген байдалдары бүгү часкы хову ажылдарын онза бедик харыысалгалыг, өй-шаанда болгаш бедик шынарлыг чорударын негеп турар дээрзин коллегия республикаларның, областарның болгаш районнарның көдээ ажыл-агый органнарының кичээнгейинге тургускан. Ажыл-агый бүрүзүнге, шөл бүрүзүнге агротехниктиг хемчеглерни, чеминшидилгелерни бүрүн болгаш шын ажыглаарынче, бедик дүжүт дээш демиселдын бүгү комплекслиг хемчеглерни боттандырарынче онза кичээнгейни салыр. Хөрзүнүңүң өл-шыгын мөөңнеп, камгалаар болгаш шын ажыглаарынче онза кичээнгейни салыр херек.

Бүгү колхозтарга болгаш совхозтарга хову ажылдарының баштайгы хүннеринден эгелээнле машина бүрүзүн бедик бүдүрүкчүлүг ажыглаарын, агрегаттарның ййи аэлчеглиг ажылын организастаарын; механизаторларга культураамыдыралдың эргежок чугула байдалдарын тургузарын; хову ажылдарын бедик шынарлыг, эң дээре болгаш кыска хүүсааларда чорудары дээш ажылдакчыларның харыысалгазын бедидерин база доктааттынган материалдыг совүүргалдың хемчеглерин ажыглаарын чедип алыры эргежок чугула.

Часкы тарылганы чорударынга, бедик дүжүт дээш демиселге эң чугула роль көдээ ажыл-агыйның туснай эртемниглеринге онаажыр. Бүдүрүлгениң организакчылары болгаш технологтары болур туснай эртемниглер болза тургустунган байдалдарны барымдаалап турган, шын агротехниканы чогаадыкчы ёау-биле ажылдап кылыр болгаш ажыглаар, шөл бүрүзүнге бедик дүжүттү өстүрүп алырын хандырар хүлээлгелиг.

Чер ажылының культуразын бедидер талаазыбиле ажылды күштелдиреринде көдээ ажыл-агый органнарының, эртем-шинчилел албан черлериниң, колхозтарның болгаш совхозтарның туснай эртемниглериниң коллегия негээн. Бедик дүжүттүң быжыг үндезинин часкы үеде салыры, план-чагыгны күүседириң болгаш күрүнеге планнан ажыр продукция садарын хандырары—чүрттүп бүгү колхозтарының, совхозтарының алдарлыг хөрээ болур.

ЮБИЛЕЙЛИГ ЧЫЛДЫҢ ШАЛЫПЧЫ ИЖИ

ШУПТУЗУ КҮҮСЕТКЕН

Беш чылдың иинги чылының бирги кварталында күрүнеге эът, сүт садар талазы-биле Каа-Хем районнуң ажыл-ишчилериниң социалистиг чарыжының бирги черин «Коммунизмге орук» колхозтуң мал ажылдакчылары эелээн. Мал ажылдакчылары юбилейлиг чылдың бирги кварталында эки ажылдап, эът садарының даалгазын 535,8, сүттүүн—198,7 хуурга күүседиген. Ол ышнаш «Тинилелге» колхоз база дээре көргүзүүлүг болган. Ук ажыл-агый эът садарының квартал даалгазын 450, сүттүүн—193 хуурга күүседип алган.

Ынчаарга моон мурнунда чылдарда хожудан турган ажыл-агыйлар болур «Октябрь 14 чылы», «Кызыл тук» колхозтар юбилейлиг чылдың бирги кварталында база эки ажылдаан. Бо ажыл-агыйлар эът, сүт садарының даалгаларын чедиишкиннииг күүседиккеннер. Ынчангаш мал ажылының бо продуктуларының хөөрлериниң талазы-биле даалгаларын күүсетпейн барган чаңгыс-даа ажыл-агый районда чок болган.

Абаканчылар-биле чарышка

Кызылдың күрүне садыынга хамааржыш турар бот-оруулга-чарылгалыг 8 магазинниң коллективтери чылдың бирги кварталында алган планныг даалгазын хуусаазының мурнунда ажыр күүседиккеннер.

Ол магазинниериниң садыгжылары бирги кварталда 6 миллион 200 муң рубльдиң бараанын чонга садыглаар тургаш, ону 6 миллион 880 муң рубльге күүседиккеннер, азы 680 муң рубльдиң бараанын пландан ажыр сатkан. Хоорайның эш Олина эргелекчилээн беш дугаар база эш Кияева эргелекчилээн ийи дугаар магазиннери квартал планын эң шалыпчы күүседиккеннер. Кызылдың садыг коллективтери Абаканның күрүне садыынын ажылдакчылары-биле социалистиг чарышты салган ажылдап турарлар. Чугула хереглелдин бараанарын чонга долуулу-биле садыглап тургаш, ол чарышка көскү черни ээлээр, Совет эрге-чагырганың 50 чыл ионга чедиишкиннииг ужуражыр соруга кызылчыларның мурнунда салыынган.

ЧАЙГЫЗЫНДАН ХӨЙ

Эң хөй сүт саап алыр талазы-биле республиканың саанчыларының аразында қалбарган конкурска Бии-Хем районнуң ышчилери чедиишкиннииг киржип турар. Районнуң саанчылары Екатерина Бартынова, Мария Серекмаа, Нина Акулова, Роза Ховалыг бо чылдың эрткен үш айында эрткен чылдың бирги кварталының деңнелиинден үсчок хөй сүттү саап алганнар.

Дуржулгалыг удуртукчу эш Шубинке баштаткан Могай фермазының коллективи сүттү бүдүрер база күрүнеге садар талазы-биле эки түңнелди көргүскеш, районга бирги черже үнген. Фермакың саанчылары бирги кварталда сүт дужаар даалгазын бүдүн чартык катап аажыр күүседиккеннер. Могайжыларның бир инекке онааштыр саап ал турар суду чайгы саалдаан безин хөй. Могайжылар бо хүннерге чедир 30 аажыг тонна сүттү күрүнеже киштеемнер.

Репортаже

ЧЕР БУСТАЛЫП ТУРДА...

Частың башкы айы март төөүп турда. Чөөн-Хемчик районнуң ховушөлдериниге хар эрип калган. Черниң шыгы бүсталып, оът-сиген сырыга эстеп-хадып чыдар апарган.

Хүн караанның чылыы сүргей, ыяалза-даа хамаараактар өткелек.

СЭКП-ниң XXII съездизи аттыг совхозтуң кол механиги, Тыва АССР-ниң алдарлыг механизатору Кара-оол Сандакович Чавыдак-биле Бора-Хөлдүң Куу-Даг баарында делгем шөлдүң ужунга чедип келгеш, чаа илиртээн черниң шыгын магадап көрүп, тараанның озумучге чеминиг будумелдер-биле байлак хөрөүнүү адыжывыска уштай тудуп, тараажының сеткилин өөртүп келир черниң хуулгаазын күжүн бодап турдувус. Бо юбилейлиг чылдың чазы онза өөрүшкүнүн болгаш күш-ажылчы сорук киришкиннииг чазы. Совет көдээниң ажыл-ишчилериниң күш-ажылчы соруу ынчангаш кыягаар чок.

Бо чаа тургустунган совхозтуң тараажылары шык базырар ажылды эрткен чылын апрель 6-да эгелээн болза, бо чылын мартың 26-да эгелээн. Бора-Хөлдүң тараа шөлдеринде № 1 трактор-хову бригадазының 9 агрегады шык базырар ажылды чорудуп турар. Бир агрегатта ийи ээлчег-биле ажылдап турар. Бо тос агрегатта 18 механизатор доктаамал бижиглаттынган.

Куу-Дагда 800 ажыг га черни илиртээрин үш агрегат март 30-да доозкан. Бо ажылга дуржулгалыг механизаторлар Кара-Сал Маадыр-оол биле Виктор Куулардың агрегаттары шалыпкын ажылдаан.

Бо ажыл-агыйның кайы-даа шөлдериниге часкы ажыл ишт баштайгы хүннерден эгелээш хайыккан. Тамеханизаторлар шык базырыышкынның, үрезин чажылдазын кыска хүүсаада, бедик агротехниктиг деннелге эртирер хүлээлгеин алган. Тус-тус бригадалар, механизаторлар араазында чарыш калбаргын. Бо чылдың часкы тарылгазынга 700 га черни

роөзинде, бистиң республиканга чер ажылының дуржулгазын тодаргай бижип көргүскен брошюраларны аскылаан. Оларның тараажыларга дузазы улуг. Тыва дыл кырында бижиттингеп. Ында көргүстүнгеп, чер ажылдакчызының үргүлчү ажыгмурнакчы механизаторлар К. Маадыр-оол, В. Куулар оларның ам кылыр ажылдар дугайын чугаалажып турарлы. Адаанда чурукта агрегаттар илиртеп киришкеп.

Авторнуң фотолары.

КВАРТАЛ ПЛАНЫ КҮҮСЕТТИНГЕН

Юбилейлиг чылдың бирги кварталы төнген. Республиканың көдээ ажыл-агыйының ажыл-ишчилери мал ажылының продуктуларын күрүнеге садарының квартал планын канчаар күүсеткенин апрель 1-нин медээзи-биле көргүзерге мындыг (хуу-биле):

РАЙОННАР	СҮТ	ЭЪТ
Өвүр	253,0	242,4
Тожу	200,0	13,1 катап
Каа-Хем	166,8	263,8
Таңды	162,2	4,7 катап
Бии-Хем	149,4	3,0 катап
Барыын-Хемчик	131,6	3,6 катап
Чөөн-Хемчик	129,1	180,8
Кызыл хоорай Совети	125,2	168,1
Эрзин	124,5	137,2
Бай-Тайга	118,9	113,8
Улуг-Хем	104,7	228,7
Тес-Хем	67,7	137,1
Республика	141,7	260,9
Эрткен чылдың бо үеэнде турганы	138,4	189,6
Ооң иштинде совхозтар		
«Межегей»	185,1	352,0
«Элегес»	150,5	298,3
«Чыраа-Бажы»	160,6	115,6
Дуржулга станциязы	143,7	10,0 катап
«Тээли»	138,4	145,2
«УТКА 25 чылы»	137,9	260,0
«Көк-Тей»	133,4	19,9 катап
«Барлык»	132,8	189,6
«Сүт-Хөл»	127,6	59,7
«Тинилелге»	123,8	276,8
«Шекпээр»	119,5	4,5 катап
«Найырал»	114,3	248,5
«Улуг-Хая»	106,9	232,0
«Өөк»	74,7	4,9 катап
«Тес-Хем»	49,0	139,0
«Тыва»	—	294,5
«Бурунгаар»	—	600,0
«Совет Тыва»	—	132,0
«Шивилиг»	—	100,0
«Сукпак»	—	35,3

Күрүнеге сүт садарының квартал планын совхозтар 138,7 хуу, колхозтар 144,7 хуу, эътти совхозтар 294,3 хуу, колхозтар 222,5 хуу күүсетиен.

КВАРТАЛ ТӨНЧҮЗҮНДЕ...

Райком бюрозунда

Чүртүүн бүгү черлериниң ишкаш. Тес-Хем районнуң ажылчы чонунар байырлалга күш-ажылчы чеминишкиннерниг ужуражыры-биле белиткен социалистиг хүлээлгени алган. Ону парлап үндүрген-даа. Ийзы-бүрү алырның ажылдакчылары оон күүселдези дээш ажылдап эгелээн. Алдынган хүлээлгелериниң күүселдези канчаар чорун турарының дугайында белеткел комиссиязының даргазы эш Байыр-оолдуң допчу илеткелин СЭКП райкомунуң бюрозу дыннаан.

Хүлээлгелериниң күүселдези районда ыракта четпес чорун турар дээрзин райком бюрозу демдеглээн. Кодээ ажыл-агый продуктуларын күүнеге садарының квартал планын «Тес-Хем» совхоз 107 хуу күүсеткен, «Чодураа» колхоз ону чүтле 59,5 хуу чедирген, а «Октябрь 50 чылы» колхоз чаңгыс килограмми-даа эът сатпаан. Ынчангаш эът садарының квартал планын район күүсетпээн. Сүт садарының планын күүседири оон дора чорун турар. Чүтле «Чодураа» колхоз сүт садарының квартал планын дээре күүсеткен, а «Октябрь 50 чылында» — 77,5 хуу болган. Бо талазы-биле совхоз планны чүтле 34,2 хуу күүсеткеш, ап-не соолунде чорун турар. Ынчангаш сүт садарының квартал планын район чүтле 52,1 хуу күүсеткен.

Районнуң ажыл-агыйларында бода болган шээр малдарның солдаанын чорун турар, ынчалза-даа малдың амгы үеде турза чогуур баш саны четпес. Торуттуунаген чаш малды ап турарында чидиргилер бар. Часкы шөл ажылынга белеткел амда ыракта конакак. Ынчангаш ажылагый болгаш культура туругзуушкунунуң талазы-биле мону кылыкан дээ деп, сеткил ханып чугаалаттар боттуг чүүл чок болганын райкомнуң бюрозу демдеглээн. Байырлалга белеткел чорударының комиссизы районнуң социалистиг хүлээлгезин ажылдап кылыр үеде кезек хайныышкынның ажылдаап, совхозуредир чавырлып баткан болгаш хүлээлгенің күүселдези канчаар чорун турарынче кичээнгейни салбайн барган.

Районнуң иити социалистиг хүлээлгези парлаттынза-даа, ону чүсүтүе будурүлге коллективтеринге болгаш күүседикчи кижилерге чедирери саалаан. Чижээ, «Тес-Хем» совхозтуң салбырлары болгаш хойжу бригадалары тодаргай хүлээлге чок хевээр. Ынчангаш коллективтер болгаш кижилер аразынга боттуг чарыш калбарбайн турар. Ынчаар чорукту совхозтуң дирекциязы (эш Балчыр-оол), партия комитеди болгаш профэвилединиң ажылчын комитеди будурүлгесан-хөө планын тургузары саалааныбиле ынчап барган деп тайылбырлап турар. Совхозтуң будурүлге участоктарында Совет эрге-чагырганың 50 чыл ойнга ажыл-агый болгаш культура тургузуушкунунуң айтырыгларын күүседиринче чонну кыйгырган көргүзүг агитациязы ам-даа кылдынмаан. Сүттү будурерин болгаш ону күүнеге садарын организастаар хамаан чок, оон шын үчёлу безин кылдынмайн турар. Чижээ, совхозтуң № 2 сүт-бараан фермазында сагган сүттү сатпайн, ону чүтле чаңчаа аңаа тургускан майык ёзугаар «быжааларга ижиргиен» деп демдеглеп аап турар.

Социалистиг хүлээлгелерни күүселдикчилериниң кедиргелери Самагалдай кодээ Советинде оңза хожудап турар. Кодээ Советтиң социалистиг хүлээлгези безин амга чедир чок болган. Кодээ Советтиң даргазы эш Даваа «ам-даа шаг-үе эртпээн» деп медеглээн, ынчалза-даа бир квартал эрткен деп чүвени бодавайн турар. Бир эвес чарыштың хүлээлгезин бижип тургузары саадаан, а чогум ажыл чорун турар болза, ол кодээ Советти чемелевейн барып болдур турган. Ындыг бе дээрге, онда кылдынган чүүл чок болуп турар. Сууриүн чаагайжыдылгазынга хамаарышкын ажылды ам дораан эгелээр үжүрлүг. Ынчалза-даа онда ам-даа шаг-үе бар деп хөөн колдап турар.

Район төвүнге сүт күзээзын, ачыдал пунктузун, конфитер цехин ажыдарын райпо башчаар черге дааскан турган. Ынчалза-даа райпо даргазы эш Айыр-Санаа бирога ол чүүлдерниң кайыны-даа кылынмааның чугаалаан.

Амдырал хандырылга комбинадың район төвүнге ажыдары саадаан болган ам-даа ажыгзалда кирбээн. Бо айтырыгны холга тудуп алган, оон күүселдеан дээш кызыгыр хынап турар чорук тургустунмаанындан ындыг болган дээрзин бирө демдеглээн.

Социалистиг чарыштың хүлээлгезин күүседири дээш организакчы ажылды калбартпайн келгени бүрүү дээрзин «Тес-Хем» совхозунуң директору эш Балчыр-оол, райпо даргазы эш Айыр-Санаа, Самагалдай кодээ Советтиң даргазы эш Даваа оларга шыгзыныы-биле айыткан.

Социалистиг чарыштың хүлээлгезин күүседири, оон күүселдези канчаар чорун турарын хынап турары, организакчы ажылды күштелдирери, чарыштың күүседикчилери-биле ажылды калбартын чорудары чергелиг аргежок чугула хемчеглерни ап чорударын ажыл-агый удурүткүчүларынга, партия, профэвилел, комсомол организацияларынга база кодээ Советтериниң күүскомнарынга бирө даскан.

Оон ынай райкомнуң бирозу чарыштың хүлээлгези канчаар чорун турарын чүс-түс черлерге удаа-дараа чугаалажып көрүп турарын чер-черниң удурүткүчүларынга айытпан. Районда иити хүлээлгениң күүселдези канчаар чорун турарын күштедирер сорулга-биле ону кичээнгейден дашкаарлаттайн, бирога аазы райкүскомнуң хүралдарынга докладаал көрүп турарын бирө айыткан.

Районнуң кайы-даа будуңунда чарыштың хүлээлгезин чедирген аскан, ону кижилер номчуп турар. Бедикен хүлээлгеде кылып алыры белен эвес хемчеглер-даа, күүседир сан-чугагайлар-даа бар. Ону байырлал хүнүнде күүсеткен турарын айтып каан. Ынчалза-даа чылдың баштайгы кварталы чавыс түнелдерлиг болган. Ынчангаш ам сорулга болза, алдынган хүлээлгени ыяап-да күүседири дээш партийжи-организастыг болгаш партийжи-политиктиг ажылды күштелдирип чорударында болу берген.

С. ТАМБА,
«Шынның» корреспондентизи.

Михаил Ховалыг Улуг-Хем районнуң «Күш-ажылдың хостуу» колхозунуң техника септелгезинге он ажыг чыл ажылдап, чыл бүрүде 15 чедир селяканы белгаш ооң-даа кодээ ажыл-агый машиналарын септеп турар. Ам ажыл-агыйның бүгү селякаларын ол септеп доозупкан.

ЧУРУКТА: М. Ховалыг. И. МИЛОНОВТУҢ фотозу.

Долузу-биле хандырып турар

Ак-Довуракты хлеб заводунуң коллективи юбилейлиг чылдың социалистиг чарыжының түгүн бедик түдүп турарлар. Бирги кварталдың даалгазын ол будүрүлге чедишкиннииг күүсеткен. Эртвен кварталдың төнчүзүнге чедир планнан ажыр будүрүп үндүргени 50 тонна хлеб болгаш 14 тонна булочка кылыгларын магазинверже киирген. Хлеб аймаанга чоңнуң негелдезин завод долузу-биле хандырып турар.

Хлеб бижырар демирлерниң иштин үе-биле чаарын механиктиг аргабиле чорударын шинчээдип алган. Ол чаа аргаиы шинчээдиеин күш-ажылдың будүрүкчүлүүн 20 хууга бедидер аргаиы берген.

УЛАМ БЕДИК ДЕННЕЛЧЕ

Ажылчы чоннар депутаттарының Чөөн-Хемчик район Соведиииң бирги организастыг сессизиэы болуп эртген. Анаа организастыг айтырыгны чугаалашкан. Оон ашыда көдээ болгаш суур Советтериниң ажылын экижидер дугайында СЭКП ТК-ниң докладалының талазы-биле илеткелди СЭКП райкомунуң бирги секретары эш Ш. Д. Куулар кылган. Кодээ Советтер чоннуң улуг идегелхүндүлелиң аддаан турар. Эртиен соңгулудада районнуң кодээ Советтериниң депутаттарынга 294 кижи соңгуттурган болгаш оларны даэш бүгү соңгукчуларның 99,56 хуузу бадылаашкынын бергеннер деп, идеткелчи демдеглээн.

Районда Ишкин (даргазы эш Найдын-оол), Шемн (даргазы эш Сенчинаа Куулар) кодээ Советтери боттарының сессияларын ой-шаанда эртиреп, ажыл-агыйның болгаш культура тургузуушкуннуң түгүла айтыгырыгларын тургузуп, хүлээп алган шиитпирлериниң күүселдезин үргүлчү хынап, докладаал комиссиялары дамчыштыр соңгукчулар ортузунга тодаргай ажылды чорудуп турар. Ол кодээ Советтериниң девискээринде хөй-иити организацияларының ажылы бедик деннелде. Хөрээженер чөвүдели, эш-хуузунуң суду, дружина штабы, интеллигенция болгаш кырганнар чөвүлелдери үргүлчү ажылдап турар. Кудумчу болгаш квартал комитеттерии тургускаш, кодээ Советтиң күүсекому үргүлчү удуртуп турар.

Улуг Октябрьның 50 чыл ойнга тураскаатқан кодээ Советтериниң чарыжынга Алдан-Маадыр кодээ Совет (даргазы эш Чассыг-оол) республиканга иити черии аазаап, 250 рубльдиң шаиналын алган.

Суур чаагайжыдар, хөй-шиитиниң корум-чурумуи кампалаар, школа болгаш хөй-иити организацияларын удуртур талазы-биле чаа организастаттынган Хаймракан кодээ Совет (даргазы эш Өнер) төрү ажылдап турар.

«Хөй-хөй кодээ болгаш суур Советтериниң ажылының деңгели амыдыралдың негелделеринден ам-даа хожудап турар, олар боттарынга тывыскан эргелерии долу эвес ажыглап, колхозтарның, совхозтарның будүрүлгелериниң болгаш айбан черлериниң ажыл-керектинче чогуур селдарны чедирбейн турар» — деп, СЭКП ТК-ниң докладында айтыкан. Бо болза бистиң районнуң чамдык кодээ Советтериниге бүрүү-биле хамаарыжыр — деп илеткелчи айытқаш, Чыргакы кодээ Советии чиженке иширгеи. Ол Совет бодунуң организас-массалыг ажылын кошкак тургузуп, ында хөй-иити организацияларын четпес удуртуп, совхоз будүрүлгезиниге боттуг дуза чедирбейн келген. «Чыраа-Бажы» совхозтуң чыл бүрүде карылгалыг ажылдап келгенииің бир чылдагааны ында. Эртиен чылдың бо үеэи-биле деңзээре мыйыстыг бода малдың баш саиын кудулаткан кара чаңгыс ажыл-агый ол болуп турар. Чыргакы болгаш Чыраа-Бажы суурларда дружина штабтарының ажылдавайн келгенин кодээ Советтың чоокта чаа болуп эртиен организастыг сессиялынга депутаттар шыгыы шүүмүүлээн. Бо бүгүнүң түнелиниде Чыргакы кодээ Советиниң удурүткүчуларын солуур ужурга таварышкан.

Сүт-Хөл кодээ Совет районда бир ан улуг кодээ совет. Оон ажылында база улуг четчеңгер бар. Хөй-шиитиниң корум-чурумуи экижидери кодээ болгаш суур Советтериниң дорт хүлээлгеан болуру бүгүдеге билдиигир. Бо чугула айтырыгны чогуур негелдезиниге чедир тургуспаан. Бо Советтиң деңзээриидэ турар школаларның өөредилге-кижизидилгелиг ажылдары чавыс деңнелде. Байдал ындыг турда, оон удурүткүлэрэ эш Даржайдан эгелээн арагаже хандын турганы илерээн. Бюджет акшазы самчыгдаарының фактылары база турган.

Суурларга амгы үениң негелдезиниге дүүштүр ёзулуг чаагайжыдылганы чорудары кодээ Советтериниң чугула сорулгаларының бирээви. Ишкин, Шемн, Чадаана, Хайыракан, Чыраа-Бажы, Алдан-Маадыр, Хорумнуг-Кежиг суурлар аазаи чаагайжытқымгылаан. Ындыг-даа болаа Баян-Тала, Хорум-Даг, Кара-Чыраа, Кызыл-Тайга суурларда чаагайжыдылга кончуг багай чорун турар. Чадаана хоорайда безии бо ажыл чогуур негелдезиниге четпес. Чамдык кудумчуларда ыяш тарылгазы чоруттуунаан, бок, күзүрүм аштаттынмаан, арык-сумуинар чурумчуттунмаан, чамдык арыктарда көвүрүтлер чок.

Амыдырал хандырылгазының чамдык чугула айтырыгзары районга мынчага чедир шиитпирлеттинмейн турар. Ээзээн хөй суурларда амдыгаа чедир столоваялар чок. Чыраа-Бажы, Сүт-Хөл даэш чижкаш улуг-улуг суурларда баш тааржыр, чурук тыртырар, хеп септээр, хеп бижар черлер ам-даа чок.

Советтериниң чанында докладаал комиссияларының хөй безии ажылдавас. Чижээ, район Соведиииң чанында түгүе социалистиг хөөйлуар талазы-биле докладаал комиссия (даргазы эш Казылдаа) ажылдап турар. Ынчаарга эш Г. С. Юртьев даргалаан кодээ ажыл-агый талазы-биле докладаал комиссия база эш Кызыл-оол Куулар даргалаан культура болгаш улус өөредилгезиниң талазы-биле докладаал комиссия боттуг ажыл чорутпайн келген.

Суурларны болгаш хоорайны чаагайжыдар, оруктарны экижидер, школаларның, эмаелгелериниң, культура одаларының септелгезин шыпаржыдар, ылаңгыя ажылчы чоннарның амыдырал хандырылгазын үндезинии-биле экижитпишаан, оларның идей-политиктиг кижизидилгезин улам күштелдирер даэш оон ыиай-даа улуг болган чугула сорулгаларның Советтериниң мурнунда туруп турарын СЭКП ТК-ниң докладалынга хамаарыштыр санал-оиаа бергеннер шыйын демдеглээннер. Сессиига шуутү 9 кижи сөс аи чүве чугаалаан.

Совет эрге-чагырганың 50 чыл ойнга төлептиг ужуражыры-биле бүгү ажыл-керекти экижидерииче Советтерии болгаш ажыл-агый организарын кыйгырып, мобилизастаи турар шиитпирии сессии хүлээп алган.

С. ПАВУ.

БАШТАЙГЫ ТҮҢНЕЛДЕР

Улуг Октябрьның бемеи чыл оии чаа-чаа иүшажылчы чедишкиннер-биле утқуур дээш, Өвүр районнуң ажыл-агыйлары социалистиг чарышты бо хүинерде улам калбартып туварлар. Баштайгы түңнелдер варүнчүг. Беш чылдың ийиги чылының бирги кварталында күүнеге эът садарының даалгазын район 179,7, а сүттүүн 176 хуу күүсеткен.

Колхозтар аразында калбарган социалистиг чарыштың бирги чөрин бирги кварталда «Кызыл тун» кодээ ажыл-агый артели эзлээн. Бо колхоз сүт садарын 262,7, эътгиии 260 хуу күүсеткен. Колхоз малдың кышталаашкынын база организастыг эрттирген. Төрүзе чогуур бүгү хойнуң 96 хуузу оолдапкан, оларның чаш төлүн харын-даа артыкшыл-биле камгалап алган. Ынчангаш колхоз бо чылын чүс хойга онаштыр чүс хураганны камгалап алыр аргазы бар апарган. Фермада төрээн инектерниң быззалары база мендн.

«Торгалыг» совхозтуң ишчилери сүт планын база күүсеткеи. Ол чаагай херекке Сарыг-Хөл сүт-бараан фермазының коллективи коску үлүүн киирген.

Хынамчалыг белөткөнир

Чаа системага холбаштыр

«Будүрүлгелериниң, албан черлериниң болгаш организацияларның ажылчыннарын болгаш албан-хаакчыларын ийи дыштанар хүннүг беш ажыл хүннүг неделяже шилчидер дугайында» СЭКП Төп Комитединиң, ССРЭ-ниң Министрлер Чөвүделиниң болгаш ВЦСПС-тиң докладаалы чоокта чаа үнген. Ооң-биле чергелештир бистиң республикавыстың үлетнур будүрүлгелери болгаш түлүг организациялары планнаашкынның болгаш экономиктиг иднг бериишкиниин чаа системаэынче бо чылдан эгелеп чоорту шилчип эгелээрлер.

Будүрүлгенин моон соңгаарғы шапкын хогжүдезин хандырып турар бо чүгүла чаартылгаларга баш удур белеткенири хүиүң чугула айтырыгларының бирээзи апарган.

Бо кыска чүүлүмге чаа системаже шилчириниң мурнунда кандыг белеткел ажылдарын чорутса чогуурул дээрзин тодарадыксадым.

Экономиктиг реформа чүнүи-даа мурнунда будүрүлгенин хогжүдезин хандырар дээш түс-түс будүрүлгелериниң бот инициативазын бедидерииче угланган. Бир эвес моон мурнунда кайы-бир будүрүлгениң күүседир техник-экономиктиг көргүзүглериниң шупузуун үстүкү органнардан бадылап берип турган болза, ам оларның шитииден чүгле дараазында көргүзүглерни сайгарар продукциянын хемчээли, продукциянын кол номенклатуразы, ажыл төлевириниң фондузу, орулга болгаш орулгалыг болуру, бюджет-биле санажылгаларны бадылап бээр апарган.

Күш-ажылдың будүрүкчүлүү, ажылчыннарның саны, иити продукция дээш оон-даа өскө экономиктиг көргүзүглер үстүнде көргүзүглерде хаара түттүнган. Бүрүне планның үстүнден бадылаан көргүзүглериие үидезилээш, будүрүлгелер өскө көргүзүглерии боттары бадылап алырлар. Саарар продукциянын хемчээли, ону будүрериие хереглеттинер санхөө болгаш чиг-эт бердинген турда, будүрүп турар продукциязынга кайы хире чарыгдалдарны үидурери будүрүлгелериниң боттарындан хамааржыр апаар. Чарыгдал көвүдээш, продукцияның бот-үнези аартаарга будүрүлге карылгалыг, а чиг-этти камнаг ажыглап, хөй продукцияны будүрерге — орулгалыг болуру биздиигир. Ол чорук будүрүлгениң иити ажылы дээш ажылчын бүрүзүнүң харыысалгазын бедидер, иштики курлавырларны ажыгзаарынга улуг ролдуу ойнаар.

Будүрүлгенин планнаашкынын бодуунчүдүп, будүрүлгелериин ажылагыйжы инициативазын калбартканы-биле чергелештир экономиктиг иднг бериишкиниин күштелдирер сорулга-биле ажылчыннарны шаннап, мактаарының системазын чаарткан. Будүрүлге бүрүзүнге ажыл-агыйны хогжүдериниң материалыг деткимчезин — социал-культура ажылдарының, чуртталга тудуунуң түскай фондуларын тургустунар.

Планнаашкынның болгаш экономиктиг иднг бериишкиниин чаа системазынче будүрүлгелерии шилчидери нарын айтырыг болгаш аиаа баш удур хынамчалыг белеткенири чугула. Киитизи-биле орулгалыг болгаш болуиун агар санынга четчир санхөолуг будүрүлгелер чаа системаже шилчин болурлар. Моон алгаш көөрге, чаа системаже шилчилгени ажылагыйда хүиүң айтырыгларынан хооруудурбайн, кады шиитпирлээр апаар. Продукция будүреринин күүне планын ажыр күүседири, продукцияның шынарын экижидери, күш-ажылдың будүрүкчүлүүн бедидери болгаш бот-үиени чиигедири дээш демисел чаа системаже шилчириниге белеткелдин баштайгы базымы болур.

Чаа системаже шилчириниің база бир кол негелдези болза бригадаларга, участоктарга болгаш будүрүлгелерге бот-орулга-чарылганы калбаабиле нептередири болур. Чаа система дээрге бот-орулга-чарылганың дээди хевири деп чугаалап болур. Боторулга-чарылганың негелдерии ёзугаар ажылдап турган, орулганы тургузуп алыры кончуг чугула. Тургустунган орулгадан будүрүлгеии хогжүдер, материалдыг деткимчени көргүзер болгаш оон-даа өскө фондулар тургустунар болгай. Чаа системаны боттандырганы-биле чергелештир будүрүлгелериниң кол болгаш саарылга фондуларын канчаар ажыглап турары тодаргай илереттинге бээр. Бир эвес кайы бир будүрүлге мурнукузу ышкаи бодунга ажыгзаттынмас хөй чепсек-хереккелди тудуп турар болза, оларның амортизация төлелгезин будүрүлге боду киирер. Бо чорук күүнеиии будүрүкчү күштерин шын, долу ажыглаарынга таарымчалыг байдалды тургузуп турар. Дөр өртектиг кол фондудан кайы бир станок ийикпе, өскө-даа чепсек-хереккел будүрүлгеге ажыглаттынмас болза, ону өскө будүрүлгелерге саарыштар эргени коллективтерге берген.

Бистиң республиканың будүрүлгелери түдүг болгаш транспорт организацияларны чаа системаже шилчириниге белеткении турарлар. Чижээлээрге, Кызылдың алгы болгаш автосептелге заводтары, Улуг-Хемниң ыяш ажыл-агый чери, № 1 болгаш 2 АТА-ларның коллективтери чаа системаның негелделерин, оон экономиктиг ажык-дүзүлүнүң ажылчыннар оруузунга калбаа-биле тайылбырлап турарлар. Бо ажылды ам-даа үргүлчүзээр херек. Ылаңгыя төп областарның чаа системаже шилчээн будүрүлгелериниң дүржүлгазын социализм чурттарында калбаа-биле нептереткен. Ында хөрээженнер ар улустар-биле бир домей чаа амыдыралды тургузарына идепкейлиг киржип турар болгаш эрге-чагырганы башкарарынга улуг-хуузун киирип турарлар.

Хөрээженнер — кижи төрелгетенниң төөгүзүнүң хогжүдезин дүргедиринге кайгамчык улуг тургузукчу күш болуп турар. Социализм чурттарының хөрээженнериниң хөй талалыг ажыл-чорудулгазы, хөй-ат киирикчи соруу — олариың капиталистиг чурттарда өнүктерин эрге-шөлээ даэш чидиг деииселче оттуруп турар бедик үлегер-чижек апарган.

В. ГЕОРГИЕВСКИЙ,
облсовпрофтуң инструктору.

ТЫВАНЫҢ БЮДЖЕДИ—ИЕ, ЧАШТАРГА

Россея империязының үезинде не болгаш чаштың эрге-ажыың камгалаан хоойлу дүрүмнер чок турган. Хөрээженнер — бөжүүр үезиниң соолганнар. Олар ам коммунистиг тургузуушкуннуң хөрээзинде өр улус-биле деи эргелиг, идепкейлиг киржип турар. Муи-муи тыва хөрээженнер күшединиң мурнакчы аргаларын болгаш техниказын шиңгээдип алган үзеттүр будүрүлгелериниде, транспортта, харылзаада, мал, чер ажылында күжениишкиннииг ажылдап турар. Чырыдыышкында, калык камгалалында, өртем, литература, уран чүүлде чедишкиннииг ажылдап турар.

Тываның албан-хаакчыларының болгаи ажылчыннарының 40 хуузу хөрээженнер. Ол ышкаш садыгда, хөйиити чеменнигелгинде ажылдап турарларның 95, калык камгалалында —86, чырыдыышкында—70 хуузу хөрээжен чон. Калык камгалалында ажыдап турарларның 80 ажыт хуузу тыва хөрээженнер болуп турары оорунчүг. Бүгү башкыларның чартык кезии база тыва хөрээженнер.

ССРЭ-де не болгаш чаштың эргеажыың камгалаарының шыңгыы күүне системазын тургускан. Саатгыг хөрээженнерни ажылдап үндүрер, азы ажылга хүлээп албас чорукту хөрээп. Бөжүүр мурнунда болгаш бөжаанының соонда ийи-ийи ай иштинде төлевирлиг шөлээни, ажылга артарын хандырып турар. Медицинаның халас дузазын чедирип турар. Не болгаш чаштар амелге болгаш медицина албан черлериниң дузазын улуу-биле ап турар.

Бо дуза хөрээженнерге уругларны кижизидер, күш-ажылчы болгаи огланы-кыстарны ажыдың мурнакчы аргаларын болгаш техниказын шиңгээдип алган үзеттүр будүрүлгелериниде, транспортта, харылзаада, мал, чер ажылында күжениишкиннииг ажылдап турар. Чырыдыышкында, калык камгалалында, өртем, литература, уран чүүлде чедишкиннииг ажылдап турар.

Тываның албан-хаакчыларының болгаи ажылчыннарының 40 хуузу хөрээженнер. Ол ышкаш садыгда, хөйиити чеменнигелгинде ажылдап турарларның 95, калык камгалалында —86, чырыдыышкында—70 хуузу хөрээжен чон. Калык камгалалында ажыдап турарларның 80 ажыт хуузу тыва хөрээженнер болуп турары оорунчүг. Бүгү башкыларның чартык кезии база тыва хөрээженнер.

ССРЭ-де не болгаш чаштың эргеажыың камгалаарының шыңгыы күүне системазын тургускан. Саатгыг хөрээженнерни ажылдап үндүрер, азы ажылга хүлээп албас чорукту хөрээп. Бөжүүр мурнунда болгаш бөжаанының соонда ийи-ийи ай иштинде төлевирлиг шөлээни, ажылга артарын хандырып турар. Медицинаның халас дузазын чедирип турар. Не болгаш чаштар амелге болгаш медицина албан черлериниң дузазын улуу-биле ап турар.

Бо дуза хөрээженнерге уругларны кижизидер, күш-ажылчы болгаи огланы-кыстарны ажыдың мурнакчы аргаларын болгаш техниказын шиңгээдип алган үзеттүр будүрүлгелериниде, транспортта, харылзаада, мал, чер ажылында күжениишкиннииг ажылдап турар. Чырыдыышкында, калык камгалалында, өртем, литература, уран чүүлде чедишкиннииг ажылдап турар.

Тываның албан-хаакчыларының болгаи ажылчыннарының 40 хуузу хөрээженнер. Ол ышкаш садыгда, хөйиити чеменнигелгинде ажылдап турарларның 95, калык камгалалында —86, чырыдыышкында—70 хуузу хөрээжен чон. Калык камгалалында ажыдап турарларның 80 ажыт хуузу тыва хөрээженнер болуп турары оорунчүг. Бүгү башкыларның чартык кезии база тыва хөрээженнер.

Школа иазыны четпээн уругларның албан черлериие республика бюджединден акшалаидырышкын чыглан, чыче өзүп турар. Чижээ, 1961 чылда аиаа 1.493 мун рубльди берген болза 1966 чылда 2.465 мун рубльди берген, азы 61,1 хуу өскен-дир. 1967 чылдың бюджединден оон-даа хөй акшаны үндүрүп бээр, азы өзүлде эртиен чылдан 11 хуу хөй болур. Ол чорук ясли-салтарга 500 уругну немей тургузар арганы болдурар.

Келир үеиин салгакчыларының коммунистиг кижизидилгезиие өөреникчилери күүнеиии долу хандырылгазында туруп турар школалар чанында интернаттар улуг рольду ойнап турар. Ындыг школаларның онзагай чүүлү болза чүгле өөредилгеден аигыда күш-дамыр болгаш эстетиктиг кижизидилгеии, шыңгыы хүи чурумун (аиаа өөредилге кичээлдери, будүрүлгечи күш-ажыл, дыштаныыга хамааржыр) шын болгаш биздиигир организастааны болур.

Эртиен беш чылдарда ындыг интернаттарны тургузарынга бюджеттен 17.800 мун рубльди чарыгдаан. Чүгле 1961 чылда ол чарыгдал 2852 мун рубль турган, а 1966 чылда 3.268 мун рубль болган. Эртиен чылын интернаттарга 300 өөреикчи немежин киргеи. Бо чылын республика бюджединден интернаттарга 3.350 мун рубльди үндүрүп бээр, бо чорук школалар чанында интернаттарга ыракты одарларда малчыннарның 7335 уругларын өөредир арганы болдуруп турар. Оон ындай иити хевирниң школа интернаттарынга бо чылын 1.145 өөреиии өөренир апаар, аиаа чарыгдал 873 мун рубль болур.

Божупкан не кижилерниң (тыва национальдыг) уругларынга бедик садыл бээри-биле бо чылын 90 мун рубльди берип турар. Чайгы үелерде школа назыны четпээиилерии лачаларже, школачыларны пионер лагерьларинче чорудуп турары билдиигир болгай. Эртиен чылын республикага 3890 уруглар пионер лагериие дыштанган, а беш чыл дургузунда 17 мун уруглар дыштанган болуп турар.

Соолгу беш чылда хөй уруглуг болгаш бот нелерге бюджеттен ай санында болгаи хары угла дуза кылыр 5.665 мун рубльди төлөөн. Ам үеде бистиң республикада хөй уруглуг болгаш бот 12600 нелер күүне дузалажыр апаар, оларга эртиен чылын 1.191 мун рубльди төлөөн.

Ажылчын болгаш албан-хаакчы хөрээженнерге тыпсып турар пенсиязының чамдык хевирлерии колхозчу хөрээженнерге база тыпсыр дугайында партия болгаш чазактың 1964 чылда хүлээп алган Хоойлуу улуг ужур-дузалыг. Ол хоойлуда колхозчу хөрээженнерге бөжүүр мурнунда болгаи бөжаан соонда дузалажыны көргүзери айтыл турар. Ам республикада 2000 ажыг колхозчу хөрээженнер ындыг дузалажыны ап турар.

СЭКП-ниң XXIII съездиниииң хүлээп алган Программазында уругларны ниитилелдиң күсели-биле ажаапкадагаларынче чоорту шилчирии көргеи. Ынчангаш уругларның ясли-салтарының четкизи дыка хогжүүр. Оон түнелиниде баштайгы он чылдың төнчүзүнде уруглар албан черлериие чөнүн хереглели долузу-биле хандыртынар. Баштайгы он чылда уруглар албан черлериие турган уруглар дээш холези дыка чиигээр, а ийиги он чылда өг-бүле бүрүзү боттарының уругларын ясли-салтарга халас тургузар арганы алыр.

Школачыларның өөредилгезин болгаи кижизидилгезин күүнеиии долу күселн-биле хандырар үе уламс келир. Школаларга эртеиги чемни халас бээрии көрүп турар, а узаткан хүннүг школаларга дүштеки чемни халас бээр.

Ийиги он чылдың төнчүзүиде школа-интернаттарга болгаи узаткан хүннүг школаларга уругларын турган ада-иелерден төлевир алырын соксадын магат чок. Уругларның культурлуг хандырылгазы — кино, театр, музей болгаи спортивиг мәргылдаалар болгаи өскө-даа амылдар база халас болур.

Бистиң чүргүвүста күш-дамыр талазы-биле кадык-шыырак, сагышсеткил талазы-биле омак-сергек салгал өзүп турар, оларның аас-кежиктиг, чогаадыкчы амылыралче бүгү орустар ажык. Хөрээженнериниң эргелерии камгалаар талазы-биле Совет күрүнеиии дүржүлгазын социализм чурттарында калбаа-биле нептереткен. Ында хөрээженнер ар улустар-биле бир домей чаа амыдыралды тургузарына идепкейлиг киржип турар болгаи эрге-чагырганы башкарарынга улуг-хуузун киирип турарлар.

Хөрээженнер — кижи төрелгетенниң төөгүзүнүң хогжүдезин дүргедиринге кайгамчык улуг тургузукчу күш болуп турар. Социализм чурттарының хөрээженнериниң хөй талалыг ажыл-чорудулгазы, хөй-ат киирикчи соруу — олариың капиталистиг чурттарда өнүктерин эрге-шөлээ даэш чидиг деииселче оттуруп турар бедик үлегер-чижек апарган.

В. ЦЫПКИН,
Тыва АССР-ниң Сан министерствозунуң улуг инспектору.

МАЛЧЫН ӨГ-БҮЛЕ

Аратыныңың кадарган хөю эртемин-ле одарие үнген, ам чүгле дүъш соонда кирип келир. Аалда арткан ниилер хураганнарны кедеп черже сүрүп үндүрүп турган черинге келдим. Санманщиктерниң хураганнары нажааны долгандыр. Дербе-Дашты ажылдыр дешнилектээн, магазаничыын нанчаар ону!

— Чадагай нажаага чемгерип өреткен хураганнар айбадаарга-да кайым ыяаар, чаза басиаш турарлар-ла болгай, камаазынга чемгерип каар-дыр—деп, хөйну кыйгыра-дыр.

Хураганнарны одарие сүрүп чадашкан санманщиктерниң бирээзи нөошпаларда сула ура берди, есиесм демир айыыр түткаш, силөсту тарады чашнаннай нзапты. Өске савада.суг база белен.

Хөйну бо кыштың хүр ашнан. Кыштаанның девискээри шээр малга таарымчалыг. Малчын мал чеминге намналгалыг. Ам бээин сула, чарба, сиген, силос, дус артышылыдыг. Ону түскай эртемниглерниң сүмелээнии ёзугаар чарыгдап, арта бергении чазаанга аппарып алыр. Тюлюш Шойдакович санманщиктерге арга-сүмезин чугаалап турар.

Аратыналарның төрүүр хөю 361 баш. Артнан он хөйдан өскези төдү олдапкан. Төрээн хойлардан 382 хураган четче камгалап алдынган. Баттарының уруу, комсомолчу санманщик А. Светлана 140 хураганны доруктуруп өстүрген. Оң эжи комсомолчу Салчак Конгар 120 хураганны доруктурган.

Жданов аттыг колхөзтуң баштаар чери хөйму өг-бүлениң күшанылчы чедимшиннерии бедиибиле үнелеп, демдеглеп турар. Оларның аалынга чөөкта чаа бүгү малчыннарның хуралын эртиргени таварылга эвес. Мурнанчы хөйму өг-бүле-биле нады ашыыдап турган санманщиктер өртемтиг баразннар-биле шаңнатнан. Колхоз баштаар чери Аратыналарның өг-бүлезинге 3—3 хураганны немелде төлевирге тывысынан.

Малчын ореге Совет эрге-чагырганың бемен чылынга алдар бөлдурган социалистиг хүнээлегезин күүседип шыдаарынга бүзүвелдиг.

Д. АРАНЧАА.

Улуг-Хем.

ҮЕНИҢ БАЙДАЛЫ-БИЛЕ ХОЛБАШТЫРАР

Совет эрге-чагырганың 50 чыл ооңга белеткел дугайында СЭКП ТК-ның докталтын танышкан, Барыын-Хемчик районнуң партия организациялары идеологтуг ажылдың база бир чүгула кезээ—коску агитацияны организастаар талазы-биле чамдык ажылдарны кылган. Партия райкомунуң хуралдаар алында ооң пропагандистериниң фоточурүктарын, пропагандистерниң болгаш партия эге организациялыларының секретарьларының ажылының дүржулгазын тускай стендилерге бижээн.

«Большевик» колхозта партия организациязы (секретары ооң С. Б. Очур) коску агитацияны багай эвес организастаан. Ол колхозка барган кижилер ажыл-херектиң байдалы канчаар чорун турарын, мурнакчы кижилерни болгаш колхозтуң чыл-чылда экономиктиг хогжүдезин сонуургаар дизе, колхоз даргазын азы партия организациязының секретарын хүн бүрүнүң практиктиг ажылчорудулгазындан чардыктырын хөйле айтырыглар салып шүүлетнейн, колхозтуң конторазында, клубта болгаш сүт-бараан фермазында коску агитация—диаграммалар, плакаттар, стендилер, хүндүлел, көргүзүт самбыралары, агитхуудустар болгаш халына парлалгаларындан чедишкинин билип ап болур.

«Тыва даг-дүгү» комбинат эргелинде (кол шолунде) хүндүлел, көргүзүт самбыралары, комбинаттың перспективтиг планын айыткан плакаттар бүгү-ниитининя кичээнгейин хаара түдүп турар. Ында бир стендиде мынчаар бижээн: «Арыглаар фабрика 1967 чылдың ийи айының иштинде 2320 тонна даг-дүгүн ажылдан кылган». «Комбинаттың ажылчы чоңу! Улуг Октябрьның 50 чыл байырлалының хүнүнде Төрээн чуртка 16 муң тонна даг-дүгүн бергээлинер!».

Районнуң кодээ ажыл-агыйының ажыл-ишчилери, будурулгелериниң, түдүгүнүң болгаш транспорттуң коллективтери Октябрьның байырладынга алдар болдурган социалистиг хүлээлгелерин алган. Ам чүгаа кандыг хүлээлгелер алганының эвес, а алган хүлээлгелерин амыдырала канчаар боттандырып турарының дугайында чорун турар.

Март 23-те байдал-биле алырга, колхоз, совхозтар юбилейлиг чылдың бирги кварталында күрүнеге эът садарының планын 265,3 хуу, сүттүүн—103,7 хуу күүсеткен. Квартал планын күүседир талазы-биле «Большевик» колхозтуң болгаш «Шекпээр» совхозтуң ажыл-ишчиннери эң эки ажылдаанар.

Районнуң кодээ ажыл-агыйының ажыл-ишчилери квартал тончүзүнге чедир 56 тонна сүттү, 16 тонна эътти пландан ажыр дужаарын хүлээнгеннер. Колхоз, совхозтарда төрээн хойларның хураганнары бүрүн камгалап алдынган. 100 хойга онаашгыр хураган камгалап адыр талазы-биле алган хүлээлгелерин Хомушку Ууртак, Хомушку Байыр, Ооржак Агбаан, Сат Монгуш, Монгуш Агбы даэш оон-даа өскелер эки күүседип турар.

Партия, профзвилел болгаш комсомол организациялары Октябрьның 50 чыл ооңга холбаштыр ажылчы чоннуң күш-ажылчы колдуулуушкынун, мурнанчы коллективтерни болгаш түс-түе кижилерни көргүзүт агитацинзынга доктаамал чыыдар хүлээлгелиг. Ынчыг түрбүже, чамдык партия организациялыларында коску агитацияның деннелии куду болгаш харын-даа чамдык талаларында ажылчы чоннуң күш-ажылчы идепкейиниен хожудап турар.

Хой санныг ажылчыннар болгаш инженер-техниктиг ажылдакчылар мөөнеттинген арыглаар фабрикада, рудникте, транспорт цегинде, «Тыва даг-дүгү» түдүг эргелелиниң участоктарында болгаш ДБК-да «Октябрьның 50 чыл ооңга төлептиг ужуражылылар» дээн чергелиг чаңгыс аай сестерлиг, эрекгей лозунгардан өске чогум кижи бүрүзүн күш-ажылче сорук кирип кыйгырып турар тодаргай болгаш дээштиг коску агитация чок. Комбинат түдүгүнүң бирги эзлчээн чорудуп турар үеде ажыл нормазының күүседеэни, кым мурнап, кым соңнап турарын агитхүдүстарга, комсомолчу прожекторга болгаш көргүзүт самбыраларынга хүн бүрү чырыдып турган. Ам комбинат түдүгүнүң ийиги эзлчээн чорудуп, айтырыг күш-ажылчы кижи бүрүзүнден байырлалга чүнүн-биле чедишкининиг ужуражыр сеп деп, салдының турар үеде ол ажыл чүге суларай бергенин Ак-Довуракгың партия, профзвилел, комсомол организацияларының улуртукчуларындан партияның район комитеди айтырза чогуур.

Район төвү — Кызыл-Мажалык суурнуң байдалын ам көрээлиңер. Партия райкомунуң пропаганда болгаш агитация киллигининиң ажыдакчылары эрги хүндүлел, көргүзүт самбыраларын база плакаттарны, стендилерни чаартып кылдырар дээш дужүрүп алганындан бээр бир ай ашкан. Ону кылыры-биле нерээ чарын алган Кызылдың чурулга мастерскаязының ажылдакчызы эш Май-оол оңаа шүүлеп ажылдап турар болгаш чамдык ажыл хүннериниг арагалап алган тургузаар.

Районнуң ажылчы чону байырладыр чылдың бирги кварталының планын чеднишкининг күүсеткен болгаш мурнакчыларның саны ковудээн. Квартал төнчүзүнге чедир каш санныг хонук арткан. Квартал планының күүседээнинге шылгаран үнген коллективтерни болгаш түс-түс кижилерни чогум кала көргүзер дугайында шыңгыы чугаалажышкын райкомга болуру чайлаш чөк апарган. Үге дээрте хүндүлел болгаш көргүзүт самбыралары белен эвес.

Октябрь кудумчуузун кежилдир херип каан кызыл посте «Октябрьның 50 чыл ооңга төлептиг ужуражылыңар!» деп чаңгыс лозундан өске Кызыл-Мажалык суурнуң кудумчуларында болгаш ребле, «Сельхозтехника» каттыжышкыны, амнелге коллективтеринде байырлал белеткелинге холбаштыр кылган коску агитация дыка эвээш. Совет эрге-чагырганың 50 чыл ооңга алдар болдурган районнуң ажылчы чонунуң социалистиг хүлээлгелерин район Советиниң сессизизинга бадылаан. Ол хүлээлгелерни мынчага чедир коску агитацияга илередип, чоннуң чылгыр черлеринде кылбаан.

Төөгүүзүг байырлалга утказытыр белеткелдер ам чорун турда, моон мурнунда кажан-даа өстүп көрбээн бүгү улустуң күш-ажылчы колдуулуушкынунуң хүннеринде, социалистиг чарыштыг түүнелин квартал, азы ай санында үндүрер деп ёзу барындаалап, маңап олурар чорук шын эвес. Арыглаар фабрика, рудник, «Тыва даг-дүгү» түдүг эргелелиниң, № 834 орук түдүг эргелелиниң участоктарында, сүт-бараан фермаларында болгаш часкы тарылга үезинде хову бригадаларында күш-ажыл нормазын канчаар күүседип турарын хүн бүрү түүнеп, кым мурнап, кым соңнап турарын тодарадыр арга бар. Бо хереке коску агитация чугула ролдуг ойнаар ужуруг.

Районнуң партия, профзвилел, комсомол организациялары коску агитация ажылында четпестерни чоокку үениң иштинде чайлалып, колхоз, совхозтарга, будурулгелерге, түдүгүлерге, транспортка болгаш албан организацияларга идея талазыбиле бедик деннелиг коску агитацинны организастап тургузаар ужуруг-дур. Бо чугула ажылга коммунистерниң, комсомолчуларының болгаш чуруурунга, чараштыр бижиринге мергежилдиг кижилерниң күжүн мобилизастаар херек.

Т. ТАЛГАНЧИК,
«Шынның» корр.

ДАЙЫНЧЫ АЛДАР БҮЛҮҢҮ

Улуг-Хем районнуң «Х Улуг хураг» колхозунуң төвү—Бали-Кол суурда ортумак школаның өөренликчилери Ада-чурттуң Улуг дайынының кыржикчилериниң намдарларын бижип турар. Эрткен чылын 7-ги класстың (удуртукчузу башкы Шаңмаа Яңмаа) Ада-чурт дайынының кыржикчилериниң дугайында материалдарны чыгган, дайынчы алдарның бүлүңүн тургускан.

Т. С. Нүреат, П. А. Бичекыс, П. М. Мартынов олар школага кээп, өөренликчилер-биле ужуражкан, совет Төрээн чуртту камгаларын парлалгаларындан чедишкининиң үндезинии ында.

Библиотеканың шимелдези тергиин эки.

— Мээң дузалакчым Тоняның азылы-дыр ийин. Чуруурунга ынак, парлап бижиири тергиин, Капекиниң библиотека техникумунуң доозукчузу кижи—деп, Альбина Монгушевна чугаалады.

Библиотекаже кирип чоруй-ла «Утпанар, чаа номнар» деп делгиирни эскерип каар силер. Чаа келген номнарны ында делген турар. «Ада-чурттуң олар тургусканнар» деп стендини Ленинчи комсомолдуң тураскаагап. «Сеңээ, аныяк механизатор» деп делгелгеден механиктер, чолаачылар, трактористер боттарынга херек номнарны шилип алыр.

Тарылга, азы сиген кезилдезиниң үезинде Тоня Додай-ооллуг тывары берге апаар болгай: ол—чөк-ле болза ыраккы Шаңчыда баргап, хуудус үндүрген турар, азы Терезинде лекция номчаан турар. Ак-кок Улуг-Хемниң ортулуктарында сигенчилерге баргаш, Алдын-оол Даржаанның «Эрниң эрези» деп романынга конференция эртиргенде кандыг маргылдааны үндүрбээн дээр силер! Ажаап алышкында механизаторларга конперт көргүзеринге олар үргүлүү киржип турар.

Библиотека чөвүзелиниң кежигүннери пенсионерлериниң бажыңнарынга номчулгаларны эртиргип, кежээлерге плеткелдерни кылып турар. Чижээ, «Төрээн чурт—дайынларга төрүттүнген» деп аас журналынга башкылар Паршенко, Гребенкова, Кошкарова олар идепкейлиг киришкен. Ада-чурттуң дайынының киржикчиэн, курлавырда подполковник эш Китайкин бодунуң сактышкынын аңаа чугаалаан.

— Бистиң ажылывыета четпестер база бар—деп, Альбина Монгушевна чугаалады. Бистиң эргевисте 4 кедээ библиотека хамааржып турар, оларга методиктиг дузаны чедирер үүрүүлүг бис, ынчалза-даа чижээ, Үрбүнде библиотека эрги, буступ дүжер дей берген бажыңчыгашта болгай, ооң иштии соок болгаш шык. Кызыл-Даг-да, Кара-Талда библиотекаларынын байдалы база эки эвес. Тоня ам-даа бажың албаан, өске улустар бажыңынга хонуп чорун турарындан таарымча чок байдал тургустунуп турар.

Чамдык бергелер турза-даа, өөнүүктер чоннуң хүндүткелии чаалап алган. Чаа-Хол школазының башкызы Лидия Петровна Саргованың чугаалап турары болза:

— Библиотекага кажан-даа киреерге, номчукчуну бичии-даа саадатнае улуг. Кижи бүрүзүнүң кандыг литературага хереглелин эки билир апаргап. Оларның чымчак еткилдиг, сагыш човангыр, ээлдек чоруу бистии өөртүп турар.

Чаа-Хөлдүң библиотека эргелекчизи Альбина Монгушевна Сарыг-ооллуң чуруун республиканың Хүндүлел самбыралында аскан. Бүткен күзелдиң ээлери Альбина Сарыг-ооллуң болгаш ооң эжи Тоня Додай-ооллуң ажыл-херээ мындыг.

К. ЛОПСАҢ.

Библиотека көрүлдези чоруп тур

БҮТКЕН КҮЗЕЛ

Улуг-Хем районнуң Чаа-Хөлде библиотеканың ажылы эки. Ында бодунуң ажылын эки билир, аңаа ынак ийи кыс: Аля болгаш Тоня ажылдап турар.

«Найырал» совхозтуң ажылчынарының күш-ажылчы хүнү доозулбаан, мынчангаш библиотекада номчукчуларның хөй кезии өөренликчилер болду. Оларның чамдыктары номнар шилээн, чамдыктары коктээн солуннар ашкан олурлар, а оңгу классчы Юра Южаков энциклопединдээ дүжүрүп бижээн олур — Школага эртер кежээге илеткел кылырым ол-дур ийин, ультрауниер дугайы болбазыкле—деп, мээң айтырымга ол харылады.

Улуг библиотекарь Альбина Монгушевна Сарыг-оол хөйну-ле кылып тур: «Аа, эш Дамбаев бе? Эки-и! Чагаан номуңарны тып алдым, чедип келиңер» деп телефоннаар-даа, ном шилип чадай берген бичии ооллга дузалажы-даа бээр, дыңзыг үнбиле маргыжа берген өөренликчилерни сокеадып каашт, столунга олурган дораан бижиттине-даа бээр.

Кажан Альбина техникум дооскан-да, ону аңаа ажылдадыры-биле чоруткан. Ажылдың уу база билдинмес, чалгаарынчыг, номчукчуларга чүгле каш ном берип каар ол-ла. Ном делгиирине Драйзерниң болгаш Золяның номнарын эмгелей салгаш: «чүгле дайын болгаш шпионнар дугайында номнар негээр өөренликчилер-дир бо, бо чогаалчыларның херээ чок апарган бе?» деп бодаардаа турган. Чамдык номчукчулар алган номнарының кезек арыннарын үзе тырткаш, экчеп дужнары база хораанчыг. Ындыглар-биле эптеш чок демиселдеп ол чорудуп турган. Альбина номга кам чок чамдык кижилер-биле изиглеичиг, оларга шынгы сагындыра бээр. Ооң чугаазын дыңнаарга чамдыкта каржы-даа мышкаш. Ынчангаш ооң эжи Вера чагыг бээр: «өршээп көр, дыка изиглеибе, кандыг кижи турбае дээр сеңээ».

Альбина ажыл соонда чанып орташ, бодангылаан:—бистиң мынчаш чүге-ле ынча дыка кымын өөредип турган чоор. Үжеи үш үжүк ылгап билир кижи-ле болза мээң орнумга ажылдап болур хире чүве ышкажыл.

Үе эртип турган. Библиотека ажылдакчылары ажылчыннарга, школага үргүлүү барып, номчулгаларны организастап, солуп номнар кежээлерин эрттирип турган. Номчулга залын эде кылгаш, бажыңны чугайлап, шалаазын будаажып, бүгү номнарны эде салгылаан.

Чоп библиотекаже күзелдин-биле кээп эгелээпкн олар экчеп каапнар. Беш чыл бурунгаар библиотекарар, оларның чедишкининиң үндезини ында.

Библиотеканың шимелдези тергиин эки.

— Мээң дузалакчым Тоняның ажылы-дыр ийин. Чуруурунга ынак, парлап бижиири тергиин, Капекиниң библиотека техникумунуң доозукчузу кижи—деп, Альбина Монгушевна чугаалады.

Библиотекаже кирип чоруй-ла «Утпанар, чаа номнар» деп делгиирни эскерип каар силер. Чаа келген номнарны ында делген турар. «Ада-чурттуң олар тургусканнар» деп стендини Ленинчи комсомолдуң тураскаагап. «Сеңээ, аныяк механизатор» деп делгелгеден механиктер, чолаачылар, трактористер боттарынга херек номнарны шилип алыр.

Тарылга, азы сиген кезилдезиниң үезинде Тоня Додай-ооллуг тывары берге апаар болгай: ол—чөк-ле болза ыраккы Шаңчыда баргап, хуудус үндүрген турар, азы Терезинде лекция номчаан турар. Ак-кок Улуг-Хемниң ортулуктарында сигенчилерге баргаш, Алдын-оол Даржаанның «Эрниң эрези» деп романынга конференция эртиргенде кандыг маргылдааны үндүрбээн дээр силер! Ажаап алышкында механизаторларга конперт көргүзеринге олар үргүлүү киржип турар.

Библиотека чөвүзелиниң кежигүннери пенсионерлериниң бажыңнарынга номчулгаларны эртиргип, кежээлерге плеткелдерни кылып турар. Чижээ, «Төрээн чурт—дайынларга төрүттүнген» деп аас журналынга башкылар Паршенко, Гребенкова, Кошкарова олар идепкейлиг киришкен. Ада-чурттуң дайынының киржикчиэн, курлавырда подполковник эш Китайкин бодунуң сактышкынын аңаа чугаалаан.

— Бистиң ажылывыета четпестер база бар—деп, Альбина Монгушевна чугаалады. Бистиң эргевисте 4 кедээ библиотека хамааржып турар, оларга методиктиг дузаны чедирер үүрүүлүг бис, ынчалза-даа чижээ, Үрбүнде библиотека эрги, буступ дүжер дей берген бажыңчыгашта болгай, ооң иштии соок болгаш шык. Кызыл-Даг-да, Кара-Талда библиотекаларынын байдалы база эки эвес. Тоня ам-даа бажың албаан, өске улустар бажыңынга хонуп чорун турарындан таарымча чок байдал тургустунуп турар.

Чамдык бергелер турза-даа, өөнүүктер чоннуң хүндүткелии чаалап алган. Чаа-Хол школазының башкызы Лидия Петровна Саргованың чугаалап турары болза:

— Библиотекага кажан-даа киреерге, номчукчуну бичии-даа саадатнае улуг. Кижи бүрүзүнүң кандыг литературага хереглелин эки билир апаргап. Оларның чымчак еткилдиг, сагыш човангыр, ээлдек чоруу бистии өөртүп турар.

Чаа-Хөлдүң библиотека эргелекчизи Альбина Монгушевна Сарыг-ооллуң чуруун республиканың Хүндүлел самбыралында аскан. Бүткен күзелдиң ээлери Альбина Сарыг-ооллуң болгаш ооң эжи Тоня Додай-ооллуг ажыл-херээ мындыг.

К. ЛОПСАҢ.

Ажыттынмас библиотека

«Тиилелге» совхозтуң библиотеказынга шооча аскандан бээр үш ай хире үедө ажыттынмайын келди. Библиотекадан ном алыры-биле хүндүс-даа, кежээ-даа келген кижилер маңап-маңап чоруй бааннар.

Библиотека эргелекчизиниң хүзээлегезин күүседип турар Зинанда Монгуш дыка-ла харыысалга чок ажылдап турар кижи-дир. Зинанда ооң мурнунда кежээки школага ажылдап турган, бодунуң мораль талазы-биле чуруу чок чоруктарының үжүп ажылдан үндүрткен кижи. Бо ажылга база-ла багай ажылдап турары ол. Совхоз ажылчыннарының ортузунга лекция, беседа, диспут, кежээлер-даа эрттирбээн.

Моон мурнунда библиотека эргелекчизинге Күске Куулар ажылдап турган. Ону Таңды райкүүскомунун культураа киллдиң кандыг-даа чылдагаан чокка ажылдан үндүргенин билир бис.

Совхозта партия, комсомол комитеттери, кедээ Совет бо четпестерни кере тура хемчег албайн турары канчап-даа таарышпас.

Д. КУУЛАР.

ДАШТЫКЫДА

МЕДЭЭЛЕР, ФАКТЫЛАР, БОЛУУШКУННАР

КНО-га совет санал

НЬЮ-ЙОРК. (СЭТА). Агрессияны тодарадыр дугайында айтырыгның талазы-биле комитет КНО-га он чыл туруп келген. Ынчалза-даа бодунга даасхан соругланы ол комитет он чыл дургузунда күүседип-даа ыыжавзан. Агрессияны дээр билишкинии тодарадыр талазы-биле ажылдарны катап чорудармнга эң-ве таарышкан үени Кол Ассамблеяга сүмелеп-даа шыдаавзан.

Ол чугула айтырыгны Кол Ассамблеяның ээлчеглиг XXII сессеязынга чугаалашкан турарын совет төлээлер чаа саналдаан. Агрессчи үүлгедиглер болгаш чепсектиг халдашкыны улуетарының бүгү-ниитти тайбыңнына болгаш айыыл чок чоруунга кыжанып турар амгы үеде агрессияны дээр билишкинии ылап тодарадыры оваа чугула дээрзин эң-ве шинтпирлиг доктаамал төлээлекчизи Н. Т. Федоренко ол комитетке медеглээн.

Ол айтырыгны чугаалажырын үзамдыктырарының тактиказы харын барынын талазы күрүнелерге ажыктыг деп, Н. Т. Федоренко чугаалаан. Агрессияны тодаратқан чоруктуг Кол Ассамблеяга түүлдүг деп көрүүтер болза, оларның тайбыңга ынакшылдыг күрүнелерге болгаш улустарга удур дайын өөскүдерии бергедедиптер дээш Американың Каттышкан Штаттары коргун турар деп, ол чугаалаан.

Вашингтонуң Вьетнамда агрессиязынче комитет кежигүнериниң кичээнгейин совет төлээлекчи угландырган. Ол чурттуң маадырлыг патриоттарынга удур интервентилер чартык миллион кижилиг армияны, авианосецтерни болгаш күчүлүг бомбардировщиктерни, хүнөталдырын, өртендирер болгаш хораннаар газтарны октаан.

Вьетнамда дайын дээрге национал-хосталгалыг шимчээшкиниерге удур америк империалистерниң чарлап алган крестиглиг походунуң чарылбас безин-дир деп, Н. Т. Федоренко айыткан. Нейтралдыг Камбоджага удур өнчүк-чөнгээлерни кылын турар. Маадырлыг Кубага удур агрессечи чүткүдер үргүлчүлеишаан болган мындыг янзымыг чижектерни хөйү-биле коргузуп болур деп, Н. Т. Федоренко чугаалаан.

Конференция ажыттынган

КАИР. (СЭТА). Африканың беш күрүнелериниң баштыңнарының конференциязы ажыттынган. Каттышкан Араб Республиканың президентизи Гамаль Абдель Насер, Алжир Республиканың президентизи Хуари Бумедьен, Танзанияның президентизи Джулиус Ньерере, Мавританиянын президентизи Моктар Ульд Дадда болгаш Гвинеяның президентизи Ахмед Секу Туренің бодунуң төлээлекчизи—Национал хуралдың даргазы Леон Мака ол конференцияның ажылында киржип турар.

Назым Хикмет дугайында тураскаал

СТАМБУЛ. (СЭТА). Назым Хикметтиң турци комитединң тургузаар дугайында саналды «Ант» журнал үндүрген. Ол комитет Назым Хикметтиң музейин тургузар, шүүлүкчүүнүң чогаалдарының долу чыыдазын парлап үндүрер болгаш ооң чогаалдарының өске-даа үндүрүкчүлериниг дуза көргүзер. Назым Хикметтиң чогаадылгазын өөренип шинчилээр талазыбиле ооң институдун тургузар чергелиг болгаш өске-даа ол янзылыг айтырыглар-биле ажылдаар.

Сенегалда өөредилге хөгжүлдези

ДАКАР. (СЭТА). Сенегал улус бодунуң хамаарышпас чоруунуң чеди чылының дургузунда өөредилгениң талазынга кайгамчыктыг чедишкиннерни чедип алган.

Школачылар саны каш катап көвүдээн, студентилер үш катап өскен. Национал кадрларны белеткээринге Дакарның университединг ажаок улуг роллуг болган. Ооң факультеттери эмчи, башкы, агропом кадрларны белеткеп турар.

СОЦИАЛИЗМ ЧУРТТАРЫНДА

ВЕНГРИЯ БАЙЫРЛААН

БУДАПЕШТ. Венгрияга апрель 4-те байырлал шинчи кире берген турган. Будапештиниң бажыңнарының баарында хосталганың байырлалын алдаржыткан лозунгнарны, туктарны болгаш транспарантыларны аскан. Аныяктарның колонналары дыка эрте турда Дожи проспектиге чедип келген. В. И. Ленинге уурасканалдың чанында аныяктарның хөй мун кижи киржиччилиг митингини болган. Анаа ВСАП ТК-ның бирги секретары Янош Кадар, Революстуг аныячынараачын чазакгың даргазы Дьюла Каллаи, ВСАП ТК-ның Политбюрозунуң кежигүннери, күрүнеминг болгаш хөй-ниитининг коску ажылдакчылары, революцияның хоочун киржиччилери чедип келген.

10 шак турда кол индирниң баарынга күш-культуржуларның хөй мун кижилиг колонналары көргүзүгдерни күүсеткен. Күш-культуржуларның соонда чоокта чаа комсомолга кирген 10 муң ооглар, кыстарның чыскаалы эрткен. Дангырактың сестери шолдуң кырынга чаңгыланып турган.

ВСАП ТК-ның өөмүүзининден ТКның Политбюрозунуң кежигүнү, ВСАП Будапешт хооркомунуң бирги секретары К. Немит митингининг киржиччилерине байыр чедирген. Бистиң төрээн чуртувустуң болгаш улузувустуң аас-кежиктиг салым-чолу совет улустуң төөгүлүг улуг ачсмаадырлыг чоруу-биле, фашизмни чылча шапканы-биле шуут холбаалыг деп, ол чугаалаан. Хостуг социалистиг төрээн чуртту тургузуушкынунга совет улус хосталганың баштайгы хүнүнден агелээш үнелеп четпес дузаламчыны биске көргүзүп келген.

Чаетын болгаш чалыы назынның байырлалы бүгү венгр хоорайларга болгаш суурларга болуп эрткен.

БОЛГАР-ПОЛЬША ЧУГААЛАЖЫЫШКЫННАР

СОФИЯ. Польшаның болгаш Болгарияның партия-чазак төлээлериниң аразында чугаалажышкыннар Софияда үргүлчүлеп турар. Чугаалажышкыннарга польша таладан ПКАП ТК-ның бирги секретары Владислав Гомулка, ПЎР-нүң Министрлер Чөвүзелиниң даргазы Юзеф Циранкевич, ПЎР-нүң даштыкы хереглер министри Адам Рапацкий, болгар таладан БКП ТК-ның бирги секретары, БЎР-нүң Министрлер Чөвүзелиниң даргазы Тодор Живков, БЎР-нүң даштыкы хереглер министри Иван Башев болгаш өскелер-даа киржип турар.

Болгар-польша кады ажылдажырганың айтырыгларын, делегейниң коммунистиг шимчээшкиниериң, тайбыңның болгаш айыыл чок чорукгуун айтырыгларын чугаалажып турар.

Болгар солуннар польша партиячазак төлээлериниң Софияда чорун турар дугайында делгеренгей информацинаны «Акы-дүнма найырал болгаш чаңгыс эп», «Акы-дүдма Польшаның төлээлериниг чүректиң ханызындан байыр чедирип тур бис», «Социализм болгаш тайбың дээш демиселге өөнүктер болгаш ээвилелчилер» деп улуг өгелер-биле парлап турар. Польша удуртукчуларының алынчуруу болгар-польша найырадың, социалистиг чурттарның чаңгыс ээвии болгаш сырый каттыжышкынның улам ынай бижыглаарынга дузалаар дээримн парлалга делгеглеп турар. Софияда болуп турар чугаалажышкыннарда найырадың болгаш чүректиң ханызындан байдалды, найырал, кады ажылдажырга болгаш бот-бодунга дузалажыр дугайында ам чарар деп турар керээнии чугула ужур-дүзээнии демеглеп турар.

ГДР БИЛЕ ССРЭ-НИҢ КАДЫ АЖЫЛДАЖЫЛГАЗЫ

БЕРЛИН. ГДР-ниң Аар машина тудуушкынунуң болгаш прибор тудуушкынунуң министерствозу биле ССРЭниң Аар. энергетика болгаш транспорт машина тудуушкынунуң министерствозунуң аразында экономика болгаш эртем-техниктиг кады ажылдажырганы улам ынай хогжүдер дугайында дугуржулгага ат салышкыны Магдебург хоорайга болган.

1975 чылга чедир ийи чурттарның үлетшүрүнүң ол адырының бүдүрүлгезин специализастаар болгаш кооперастаар талазы-биле хемчеглерни, а ол ышкаш шинчилел болгаш конструктор ажылдарны кады чорударын дугуржулгага көрүп турар.

КУДР-ДА «ХОВУ ВИТАМИННЕРИНИҢ» БҮДҮРҮЛГЕЗИ

ПХЕНЬЯН. Аодиде (Соңгу Ханген можу) химия заводунга азот чемишчидилелерни бүдүрер талазы-биле комплексининң бирги эзлчээн ажыглалга киирген. Ол болза хогжүн орар ада-чурт химиязының улуг чедишкини-дир.

КУДР-га чоокку чылдарда гектар бүргүзүнге 500—1000 килограмм «хову витаминнери» онаажыр ыыдыр ол хире санныг химия чедишчидилелерни бүдүрер-ин хандырар сорулганы айтырган.

(СЭТА).

Ирактың президентизин соңгаан

БАГДАД. (СЭТА). Абдель Рахман Арефти база дагын Ирактың президентизинге соңгаан. Министрлер кабинединиң болгаш камгалалдың национал чөвүзелиниг каттыжкан хуралынга ону соңгаан.

Эрткен чылдың апрель 13-те вертолетка болган авария үезинде ирак президент Абдель Салям Ареф өлген соонда, ооң дуңмазы генерал-майор Ареф бир чыл хуусаалыг президент болу берген турган.

Ирактың түр конституциязын бажаар, бир эвес президент албан-кужаал кандыг-бир чылдагаан-биле эвээ туруп бээр болза, министрлер чөвүзелии болгаш камгалалдың национал чөвүзелии каттыжкан хуралынга чаа президентини соңгуп алыр эргелиг болуп турар.

Демисел үргүлчүлевишаан

АЛЖИР. (СЭТА). Немеңниң эжелеттирген Мурнуу чүгүн хостаарының фронтузунуң тутунуң адаа-биле ам 25 муң демиселчилер тудуп чорун турар деп, ол фронтунуң Алжирде доктаамал төлээлекчизи Абдель Азиз Мукбес медеглээн.

Аденде англи колонизаторларның араатанзыг үүлгедиглерин Мукбес буруу шапкан. Ол үүлгедиглериниг сөөлгү илерээшкиниериниң бирээзи болза йемен патриот Сахиб Добанини өлүргени болур.

«Аажок улуг каражы-когараларга таваржып келген бистиң улузувус англии колонизаторларга камгалаткан хамаарышпас чорук дижир хооруун чүвеге кажан-даа чөпшээрешпес» деп доктаамал төлээлекчи Мукбес онзалап демеглээн.

Ырбап үнүүшкүн

ВАШИНГТОН. (СЭТА). Мурнуу Вьетнамның чалча ёзу-чурумунуң каржызындан ырбап үнүүшкүнер дыка өскен.

АКШ-тың конгрезиниң дайынчы белен чорук айтырыгларының талазы-биле сенат комиссиязының кежигүнери Мурнуу Вьетнамга чораап барган. «Мурнуу-вьетнам шеригден ырбап үнүүшкүнер 1964 чылда болганынга деңнээргө, 1966 чылда 50 ажыг пуу өскен» деп оларның илеткелинде чугаалап турар. Ол илеткелди ёзугаар алырга, эрткен чылын 116 муң кижи ырбап чоруткан.

Ырбап үнүүшкүнериниң чылдагаанны болза армияның моральдыг деңнелиниң чавызында болуп турар деп чүвени америк сенаторлар айтыр ужурга таварышкан.

БЕЛЬГИЯ. Брюссельдиң каш-каш муң чурттакчылары вьетнам улуска удур америк агрессияны соксадырын негеишаак хоорайныь кудумчуларынче үнген.

ЧУРУКТА: «Америк шеригзерни үндүрер дээш!», «Соңгу Вьетнамны бомбалаарын доп-дораан соксадыр дээш!», Вьетнам улустуң бот шинтпирлеттинер эргеп дээш!» деп плакаттарны тутқан чыскаалчыларның кудумчуда чоруп турары.

ОПИ—СЭТА-ның фотозу.

ОКТЯБРЬНЫҢ 1917 50 ЧЫЛЫ

ТЫВА ДЫЛГА ЭҢ БАШТАЙ

Октябрьның социалистиг Улуг революциязының оонга тураскаакаткан лозуңнарны Тываның Араттың Революстуг намының Төп Комитеди эң баштай тыва дылга үндүртеннииң бирээзи—1930 чылдың ноябрь 6-да «Тыва араттың шыны» солунга парлаттыткан. Оон мурнунда революстуг намның Төп Комитединиң лозуңнары моол дылга үнүп турган чадавас, мынчалаа-даа оны тыва араттар, моол бижиктиг билбес болган ужурунда, калбаа-биле номчуп танышпайн турган дээрэн билдингир.

А 1930 чылдың ноябрь 6-да тыва дылга парлаттынып үнген лозуңнарны тыва араттар эң-не баштай боттарының төрээн дылынга номчааннар. Лозуңнарның баштайгы үш үүлүнде мынча деп турар:

«Октябрь революциязының 13 чыл болганы удам-на делгерезин! Бүгү делегейниң Октябры делгерезин! Бүгү делегейниң Октябрьның паараны болур Коминтерна делгерезин!»

Лозуңнарның оон мынайгы үүлүлериниде интернационализминиң болгаш улустарның найырлыының ёзулуг сиңиккен. Лозуңнарның элээн наш үүлүдерин СЭКП-ге болгаш ССРЭ-ге тураскаадып турар. Ол дугайында лозуңнар бо-дур:

«Коминтернаның идешкейлиг кежигүүзү болгаш ССРЭ-ниң социализм тургузуулушкунуның удуртукчузу—Бүгү-эвилелдиг Коммунистиг намы делгерезин! ССРЭ—делегейниң араттарының адазы, Тываның социализминиң оруунче кирерине болгаш делегейниң революциязынга даянгыш болур! ССРЭ-биле харылзаавысты дыңзыдаалыңар! Совет Эвилели делгерезин!

Капиталзынның човуланыыг үе-чадазын таварбайн, тыва улустуң социализмче шуут шилчилгези түгле Совет Эвилелиниң чаагай сеткилдиг дузалаамчызы-биле боттанып болур дээрэниң алыс утказы бо үетүнде кыйгырыгда илереттиргеп. Оон мынай бүгү делегейниң ажылчы чоннарының Ада-чурту болур ССРЭ-ни империалистерниң халдашкынындан камгалаарынга белеп болурунче Тываның арат чоннарын Революстуг намның Төп Комитеди база кыйгырып турар.

Коммунистиг партияның болгаш Совет күрүнеңиң үндезилекчизи Владимир Ильич Ленинниң ачы-хамыызы, оон бүгү делегейге төөгүлүг ужур-дузалы лозуңнарда тодаргай илереттиргеп. Лозуңнарның бирээзинде мынча деп турар:

«Ленинниң сурталы делгерезин! Бүгү делегейниң революциязы оны бармидаалазын!»

Лозуңнарның оон мынайгы хөй муруузу Тывада чаа ёзу-тургузугну, улустуң эрге-чагырганын быжыглаарынче, араттарның революстуг чаалап алымныкпнарын ажыл-бүрү сайгараар. Хөлечиктерниң намга киргеш, бодуңарның намыңарны быжыдыңар!»

Тывага феодалдыг тургузугну узуткаш, улуг-демократтыг эрге-чагырганың тургустуганының соонда, чуртка социализмни тургузар оруукту тыва улус шилип алган. Ынчангаш Араттың Революстуг намының Төп Комитединиң лозуңнары ажылчы араттарны чуртка социализм тургузарыынче кыйгырып турар.

«Тываның социализмче дешпи кирерн делгерезин! Араттар, социализмни тургузарынга эрестиг кижилер!»

Социализмни хуу быдаргай ажыл-агый-биле тургузары болдунмас төлөөде, коллективтиг ködээ ажыл-агыйны хөгжүдер дугайында идеялар лозуңнарда сиңиккен. Быдаргай хуу ажыл-агыйларны каттыштырарынга үндезилээш, чуртка мал болган чер ажылыг хөгжүдеринче намның Төп Комитеди араттарны кыйгырып турар.

Кадының коллективтиг ажылы оранның экономиказын дүргеп хөгжүдер, араттарның быдаргай ажыл-агыйларын каттыштырып, ködээ ажыл-агыйны болбаазырангай арга-биле чорудары—феодалдарның болгаш байларның холуудан ядыы араттарны хостаары, социализмче кирерин дүргедирп болур деп, нам ол лозуңнар-биле угаадып турар. Ол үеде феодализминиң политиктиг үндезининиң узуткаан-даа болза, оон экономиктиг үндезининиң узуткаар дээш шынгыы демиселл чорун турган. Ол демиселл—социализминиң оруунче хөгжүдениң чугула деп, араттарны хостааны ол болур! Араттар! Одарның саналын одура кагыңар!»

Ажылчы арат чоннарның эрге-ажымының шынчы камгалакчызы, дайынчы удуртукчузу—Араттың Революстуг намы болган. Оон политиказын, чиңгине шугумун ажылчы араттар эдерип, оон салган сорулгаларын боттандырып, намның Төп Комитедин долгандыр удам сырый каттышканнар. Араттың Революстуг намына тураскаткан лозуңнарда мынча деп турар:

«Тываның араттарын база социализм тургузарын удуртур Тыва Араттың Революстуг намы делгерезин! Хөлечиктерни намга киирер болза, Тываның Араттың Революстуг намының шынары сайгыраар. Хөлечиктер, намга киргеш, бодуңарның намыңарны быжыдыңар!»

Тываны коллективтиг ажылы ораның экономиказын дүргеп хөгжүдер, араттарның быдаргай ажыл-агыйларын каттыштырып, ködээ ажыл-агыйны болбаазырангай арга-биле чорудары—феодалдарның болгаш байларның холуудан ядыы араттарны хостаары, социализмче кирерин дүргедирп болур деп, нам ол лозуңнар-биле угаадып турар. Ол үеде феодализминиң политиктиг үндезининиң узуткаан-даа болза, оон экономиктиг үндезининиң узуткаар дээш шынгыы демиселл чорун турган. Ол демиселл—социализминиң оруунче хөгжүдениң чугула деп, араттарны хостааны ол болур! Араттар! Одарның саналын одура кагыңар!»

Ажылчы арат чоннарның эрге-ажымының шынчы камгалакчызы, дайынчы удуртукчузу—Араттың Революстуг намы болган. Оон политиказын, чиңгине шугумун ажылчы араттар эдерип, оон салган сорулгаларын боттандырып, намның Төп Комитедин долгандыр удам сырый каттышканнар. Араттың Революстуг намына тураскаткан лозуңнарда мынча деп турар:

«Тываның араттарын база социализм тургузарын удуртур Тыва Араттың Революстуг намы делгерезин! Хөлечиктерни намга киирер болза, Тываның Араттың Революстуг намының шынары сайгыраар. Хөлечиктер, намга киргеш, бодуңарның намыңарны быжыдыңар!»

Тывага феодалдыг тургузугну узуткаш, улуг-демократтыг эрге-чагырганың тургустуганының соонда, чуртка социализмни тургузар оруукту тыва улус шилип алган. Ынчангаш Араттың Революстуг намының Төп Комитединиң лозуңнары ажылчы араттарны чуртка социализм тургузарынга белеп болурунче Тываның арат чоннарын Революстуг намның Төп Комитеди база кыйгырып турар.

Коммунистиг партияның болгаш Совет күрүнеңиң үндезилекчизи Владимир Ильич Ленинниң ачы-хамыызы, оон бүгү делегейге төөгүлүг ужур-дузалы лозуңнарда тодаргай илереттиргеп. Лозуңнарның бирээзинде мынча деп турар:

«Ленинниң сурталы делгерезин! Бүгү делегейниң революциязы оны бармидаалазын!»

Лозуңнарның оон мынайгы хөй муруузу Тывада чаа ёзу-тургузугну, улустуң эрге-чагырганын быжыглаарынче, араттарның революстуг чаалап алымныкпнарын ажыл-бүрү сайгыраар. Хөлечиктерниң

БҮГҮ ЧУРТТАРНЫҢ ПРОЛЕТАРИЯЛЕРИ, КАТТЫЖЫҢАР!

ШЫН

СЭКП Тыва обкомунуң, Тыва АССР-ниң Дээди Соведининиң болгаш Министрлер Чөвүлелининиң органы

1925 чылда үнелеп чыткан

1967 ч.
АПРЕЛЬ
7
ПЯТНИЦА
№ 82 (6719).

Өртээ 2 көп.

УЛУГ ОКТЯБРЬНЫҢ 50 ЧЫЛЫ

Ниитиниң корум-чурумунуң камгалалында

ССРЭ-ниң Ниитиниң корум-чурум камгалалының министерствозунуң органнарының удурткучуларының Бүгү-эвилел чөвүлел хуралы—семинары Москвага болуп эртиней.

«Ниитиниң корум-чурумун үрээр чорутарга удур демиселди күштелдирер дугайында» СЭКП ТК-ның, ССРЭ-ниң Дээди Соведининиң Президиумунуң болгаш ССРЭ-ниң Министрлер Чөвүлелиниң шиитпирлерин күүседир талазы-биле ниитиниң корум-чурум камгалалының органнарының ажылының дугайында» илеткеэди аңаа министр Н. А. Щелоков ыыткан.

СЭКП ТК-ның, ССРЭ-ниң Дээди Соведининиң Президиумунуң болгаш ССРЭ-ниң Министрлер Чөвүлелиниң шиитпирлериниде көрүнген хемчеглерни аныдырапга боттандырып чоруларны чуртка ниитиниң корум-чурумун улам ынай быжыглаарынга эки салдарлыг болган дээрэн илеткелде болган чөвүлел хуралдың киржикчилериниң сэналдарында онаалап демдеглээн. Хуралганнар болгаш эрге-чурумну үрээр еске-дээ үүлгедиглерге удур демиселге кол неттелде болза чоннуң ортузунга киживидикчи болгаш сагындырыкчы ажылды күштелдирери болур деп демдеглеп турган.

Ажылчы чоннарның хей-ниити организациялар

ПАРТИЙЖИ амыдырал

КИЖИЗИДИЛГЕНИҢ ШКОЛАЗЫ

Партия хуралы — коммунистерниң кижизидилгезиниң школазы. Олар анаа боттарының бодалдарын болган саналдарын хөстүү-биле чугаалаар, партия ажылының ленинчи стилинге өөренир. Коммунистер айтырыгларны партия хуралынга күүне бүзүү-биле шиитпирлеп, четпестерге эптеп чөк болурунуң чанчылынга өөренип, массалар оргузунга ажылдың дүржүлгазын ап, партийжи сагыыга-чүрүмну быжыглап тураалар.

Партия хуралдарын чогуур үезинде чыылдырары — партия организацияларының хүн бүрүлеги ажыл-чорудулгазының негелдези болур. Эге организацияга хуралын айда бирден эвээш эвес чыылдырып турар ужурлуг деп, СЭКП Уставында айтыкан.

Тыва АССР-ниң садыг четкизинин партия организацияларының хөй кезии коммунистериң хуралдарын чогуур ой-шаанда чыылдырып турар. Бии-Хем, Өвүр, Тожу, Каа-Хем райоларда болган респотребсоюзтуң АТА-зында партия эге организацияларының хуралдарыны ай санында чыылдырып, оларга ажыл-агыйның, амыдыралдың болган аажы-чаанын чугула айтырыгларын шиитпирлеп келген. Ынчангаш ук коллективтерде бүдүүлге болган саарыла планнары чыл санында чедиишкинниг күүсеттинип турар.

Ынчалза-даа партия хуралдарын чыылдырарының хуусааларын сагывайн турар партгеорганизациялар барын айтып көрээлинер. Респотребсоюзтуң садыг базазында партия эге организациязының хуралдары 1966 чылда чүгле 5 катап болган. Улуг-Хем районнуң «Найырал» совхозунуң райковунда партия организациязы чыл дургузунда 6-ла хурал чыылдырган. Тыва АССР-ниң садыг министерствозунда, продснабта, Хову-Аксында, Ак-Довуракта, ОРС-та партгорганизациялар хуралдарыны эвээш эрттирип турарлар.

Хурал чыылдырары — партийжи амыдыралдың эргежок чугула негелдези. Маңаа ёзу барымдаалар, эрегейлээр чоруктуг болдуруп болбас. Чүгле «хурал болган» деп демдеглеп салып алырының эргежок болдаш, ук хуралдарны эрегей эрттирип турар организациялар бөстө бары хөнүлиг. Партия хуралдарының идей-политиктиг деңнелин бедидери, анаа ол-не чугула болган кол, амыдыралдың иляп үлүүлүп турары айтырыгларны чугаалажыры организастаар херек.

Бии-Хем райозунда партия эге организацииязы (секретары эш Магеря) партия хуралдарының белеткелдерин эки организастап турар. Кижилер-биле ажылдың, партийжи-политиктиг болган партийжи-организастыг ажылдарының айтырыгларын чугаалажыры мында чаңчыл ашаргай. Партийжи даалгаларны коммунистериң кайчаар күүсеттип турарын, хөй-ниитти организацияларының ажылын улаа-дараа чугаалажып, онаашкаа ажыл дээш коммунист бүрүзүнүң харыысалгазын бедидип келгей. Хурал бүрүзүнүң шиитпирлери тодаргай, оон күүсеттирин организастаары тодарыпчалыг болуп келген. «Самчыгдакчы болган төтчелекчи чорук-биле демнеел дугайында» айтырыгны коммунистериң ниити хуралынга чугаалашкан. Анаа коммунист бүрүзү идепкейлиг киришкен. Херек кырында ажыл-даа багай эвес. Самчыгдалдың болган төтчелелдиң эвээжиниң талазы-биле бо райпо дээре болуп турар. 1966 чылда бо райпонуң сан-экономика көргүзүү эң дээре болган. Бараан саарыгазының чыл планын 107,8 хуу күүсеткен.

Респотребсоюзтуң АТА-зының партия организациязы (секретары эш Бөвәлев) партия хуралдарын үргүлчү чыылдырып, аңаа чугаалажыр айтырыгларны янзы-бүрү, солуг болган эң-не аныкырааны болдуруп келген. «Будүүлгеге айыыл чок чоруктуң техниказы болган коммунистериң маңаа роль» деп айтырыгны чугаалашкаш, солуп болуп эрткен. Бодалдар болган саналдар маңаа тодаргай илерээн. Хүлээп алган шиитпирдээ ажыл-ишчи болган.

Респотребсоюзтуң партия организациязының ниити хуралынга «Башкар черниң ашпарады-биле ажыл дугайын» чугаалашкан. Ол талазы-биле илеткелди респотребсоюзтуң даргазы эш Катков кыскан. Айтырыгны белеткээринге коллективтиң хөй коммунистери киришкен. Коммунистер чугаалажыныкынга кончуг идепкейлиг киришкен. Үчүүн 37 коммунистен 15 кижи санал берген. Партия организациязы (секретары эш Мартил) ол хуралга болган саналдарның болган хүлээп алган шиитпирниң күүсеттирин эп организастап турар.

Садыг четкизинде чаңчыл партгорганизациялар партия хуралдарының ролюн чавыскадып турар фактыларны айытса чогуур. Ылаңгыя хуралдарга кол айтырыгларны эвес, а ийнги черченниң үүрмек айтырыгларын чугаалажыры-биле кызыгаарлаттыныр турар. Оон чижээнге респотребсоюзтуң садыг базазында, «Найырал» совхозтуң райковунда партгорганизацияларны анаа болур.

Отчёт-сонгуулдыг хуралларның шиитпирлериниң болган коммунистериң шүгүмчүлелчи саналдарының, Совет эрге-чагырганың 50 чыл юбилейге угланган социалистиг хүлээлгелериниң күүселделериниң дугайын партия хуралдарында чугаалажыры ам чугула болуп турар. Иниттиниң чеченнилгезин улаа экижидер коллективтер дугайында тургустунган сорулгаларны амыдыралга боттангырарынче садыг болган чеченнилге черлериниң коллективтериниң бүжүү организастаары — партия организацияларының кичээнгейинге төвүүге тураа чогуур.

Партия хуралы болдуунуң мурнунда тургустунган айтырыгны эки шиитпирлээн турары анаа болган илеткелден дыка хамаарыжыр. Ынчангаш хуралга чугаалажыр айтырыгның талазы-биле илеткелчиниң шилип алырын баш бүрүнгээр бодамчалыг шиитпирлеве чогуур. Айтырыгны шын тургузары, аналиэти эки кылыры, шүгүмчүлелди болган бот-шүгүмчүлелдиң принципиалдыг болдурары, бөгүүг саналдарны киирип кээри — партия хуралының денңелии кодуреринин кол негелдеери ол.

Л. ЛАНТУХОВ,
СЭКП обкомунуң инструктору.

ТЕХНИКАНЫ БҮДҮРҮКЧҮЛҮГ АЖЫГЛААР

Республиканың чүдүүлэри бо чылдың баштайгы ийи аймында 870 кубометр ыяшты чедир албаан. Моон чылдагааны чүдэл? Республиканың ыяш белеткекчилери байдалды эдер дээш чүү кылыр хүлээлгелиглиэри?

Улуг-Хем ыяш үлетпүр ажыл-агыйының Ырбанда, Чербиде пунктуларында, ыяш дилер, эткерексел чазаар цехтеринде машина-техниканы эки ажыглаан шыдавайн турарын хыналдалар илереткен. Чүгле соолгу ийи-үш чылдардагы байдалды анализтеэрге ажыл-агый механизмнерин, дериг-керекселдерин долу күүнбиле ажыглавайн турган. Чижээ, ыяш сөөртүр бир тракторунуң бо чылын бир эдлчегге ажылдап кылышкыны 18—19,5 кубометр ыяш болган. А РСФСР-ниң будүүлгелериниге 1964 чылда-ла ортумаа-биле ол көргүзүүт 35,8 кубометр чедип турган. Моон алырга бистиң ажыл-агыйда ажыглаттынмайн турар курлавырлар хөйдүр. Ыяш сөөртүр, чүдүрер механизмнер базы-ла долу күүнбиле ажылдавайн келген. Бистиң дадылаттынган механизмнеривистиң будүүргүүлүү чүгле 4160 кубометр ыяш чедип турда, РСФСР-ниң ниити ортумак көргүзүүт 6311 кубометр ыяш болган.

Ынчангаш кол фондуга хамаарыжыр будүүлгениң дериг-керекселдериниң ажыглалы ук организациниң орулгалыг болурунга улуг салдарлыг. Бир механизмге онаашкаар ажылдап кылышкынын бедидериге болган машина-техниканың капитал септелгеже кирер хуусаазын уздырырга ол керекселдериниң техниктиг ажыглалын эки организастаары чугула.

Бо талазы-биле чамдык дүржүлга бар. Чаа чыл эгезинден бээр Ырбанның ыяш белеткээр пунктузунга хүндүс ажылдадып турган механизмнериниң профилактиктиг көрүлдезин дүне чоруудун, аргага тракторлар тургузар чыылгаан түр тудугларны кылып, өлээн хемчеглерни алган. Моон ачызында дан бажында эдлчегниң ажыл шагы эгелээри билек, машиналар, тракторлар ажылдаарынга белеп, оларны эргиверинге, оң-бо кезектерни эдериге

ИНЖЕНЕР СҮМЕЛЕП ТУР

хөй үе-даа негеттинмес апарган. Ырбанда күн-ажылдың будүүргүүлүү кыштың берге соок хүнеринде безин бедеэн. Ыяш белеткелчилери ай санында белеткээн ыяшты үндүр сөөртүр планын күүседип, үндүрген ажыл телевизиниң фондузун ажыр чарыгдавайн турар. Дүнеки үеде септелге кылып, профилактиктиг көрүлдерни үезинде чамдык агрегат, кезектерни шуут солуп, чарыгдап үнер ажаа ажылдарны немей чоруткан-даа болза, ырбавчылар будүүлгечи эвес артык чарыгдалды кылбаан. Пунктуның удуртукчулары, инженерлери сөөлгү үеде бүгү механизмнер ыяш белеткелиниң технологиязын мык сагып ажылдаан турарын чедип алыр дээш хыналданы шыңгыыраткан. Ынчангаш трактор парыгының техника талазы-биле белеп болурунуң коэффициентизи бедип, эптеп Лапшин, Грахов, Биков оларның удуртқан бригадаларында ол көргүзүүт 88—90 хуу четкен.

А Чербиниң ыяш белеткээр пунктузунда байдал сыр еске. Бо коллективте ай онаалгаларын үргүлчү күүсетпейн келген. Оларның бо чоруу боттарының Ырбанда эш-ооруңун чедиишкинин ерүлетпейн турар. Чүге дээрге ыяш үлетпүр ажыл-агыйының ниити көргүзүү оон бүгү цехтеринниң ажылындан хамаарыжыр болгай. Кижи ыяш белеткээринге багай белеткенгевинден Чербиниң пунктузунга хүнүүн-не үш хире трактор, 4—5 ыяш сөөртүр автомашиналар аваа туруп келген. Ыяш белеткелиниң механизмнерин тургузар чылыг гаражтар чогундан тракторларны арыгга тургузуп, оларның үүрмек септелгезин база багай организастап келген.

Ыяш белеткээр будүүлгелер аразында аңгы үеде механизмнеринң ажылдаар эдлчегерин көвүдедир арга калбарган. А бистиң ажыл-агыйывыста ыяш белеткелиң комплекслиг бичe-бичe бригадалар чорудар болганда, чүгле чаңгыс эдлчег ажылдаар ужурлуг деп бодал бар. Чүрттүн мурнакчы будүүлгелериниң дүржүлгазы элээн каш эдлчеглиг ажылды организастап болурун бадыткап турар. Ындыг ажыл-агыйларда ажылды организастаанын чугаалаайн. Бригадаларның кескен ыяжын арыгдап үндүр сөөртүп, дескилей кезерин мичаар белеткээн ыяшты салдадыр черже доп-дораан эвес, а дараазында эдлчегге чүдүрүп чорудар болза, ыяш сөөртүр тракторларны база ажыглап болур.

Вологда болгаш Амур областарның ыяш үлетпүр ажыл-агыйларының үш эдлчег чыгтинде ажылдаар дүржүлгазы солуп болгаш ажыктыг. Бо организацияларда ыяш кезер болгаш үндүр сөөртүр бригадалар бүдүн чартык эдлчег дүргүзүүнде ажылдап турар. Ол метод дутаймында ыяш үлетпүрүге хамаарышкан парлалга организарынга хөй катап биижээн. Оон утказы мындыг. Ажыл хүнүүн чартында бригаданың кол составы ажылдаар. Ийи дугаар чартының артаан кижилер келир. Олар кескен ыяшты арыгдап үндүр сөөртүрлер. Дүштеки чемин чип, дыштанып алган эртен ажылдап эгелээн кижилер дараазында ажылдап кирер кезектиң үндүр сөөртүр ыяжын кезер. Механизмнерни бот-бодунга дораанна дамчыштың бээр. Күш-ажылды мынчаар организастаарга механизм бүрүзүнүң будүүргүүлүү чоруу 30—40 хуу үзүүлдүр.

Будүүлгениң ажыктыг болурунга технологтуг чорудулгаларны комплекслиг арга-биле механизастаары чугула роль дүр. Оон-биле чергелештир мораль талазы-биле эргилээн техниканы чаа, болбаазыраңгай керекселдербиле солуур херек. Ол хемчеглерге күүнеңиң капитал садыышкынын, будүүлге фондузунуң хөренгизин болгаш Күүне банкызының чээлизин ажыглап болур.

Бистиң ажыл-агый сөөлгү ийи чылдарда банкыдан 32,6 муң рубльдиң чээлизин алган. Оон ачызында бис ыяш дилдирер цехке чаа-чаа дериг-керекселдерни тургустувус. Мурнунда турган, будүүргүү аргазы эвээш хирээлерниң орнунга чүдүктү хирээлээринче механизм күжү-биле киирер рамаларны садып ап, ыяшты дөрбелчиннеп чонар станоктарны ажылдадып турар бис. Ол цехте хол-биже кылыр ажылдар улам-на эвээжээн. А будүүрүп үндүрүп турар продукциязының бот-үнезин база чиигээни билдингир. Дилиг материалдарының бот-үнези 62 көпеекке чиигээн, ажыл-агый немей кылган продукциязының садып-сайгартам, 14 муң рубльдиң орулгазын алган.

Ыяш белеткелиг хөй орулгалыг адыр болдурарда, механизмнерни чөпүүт ажыглаары чугула-дыр. Ынчалза-даа кандыг-даа нарын, сайзыраңгай механизмни кижи ажылдадыр болганда, кадрлар айтырыы кичээнгейниң төвүүге турар ужурлуг. Амдызында бистиң ажыл-агыйның администрациязы, партия, профбилеп, комсомол организацияларының докладчиктери, бижикчилер ажылчын коллективтиң тургузар дээш ам-даа сула ажылдап турар. Дуржүлгалыг, билдиглиг механизаторларны ажылдап турар черлерге белеткээри чугула. Ынчаарда Тыванның үлетпүр будүүргүлөр, чурттагга, социал-культура тудугларының четчир санныг тудуг материалын — ыяшты ап болур.

В. ПЕРМИНОВ,
ыяш ажыл-агый черинниң инженери.

Чөөн-Хемчик районнуң СЭКП-ниң XXII съездиниң аттыг совхозунуң Дөргүн сүт-бараан фермазының коллективи бо чылдың бирги кварталында күүнеге 30 тонна сүттү садар тургаш, ол планны алды тонналга ажыр күүсеттиеп.

Ол фермаңың мурнакчы саанчылары Ооржак Севен, Мария Сандыы-Бадырга, Сарыглар Кара, Монгуш Алдын-кыс олар боттарынга быжыглаан инектериниң бирээзинден-не кижи бүрүзү 450 ажыг кг сүттү саап алганнар.

Коммунистиг күш-ажылдың коллективи дең бедик атты ферма ийи чыл мурнунда чедип ап, үш чыл улаштыр чажыыл келгеш ол-ла районнуң «Большевик» колхозунуң Даштыт-Теб сүт-бараан фермазының коллективиниң ыяш удаа тиилээн. Бо кварталда база тиилекчи болган.

ЧУРУКТА: Солагай таладан (артында) М. Алдын-кыс, М. Сандыы-Бадырга, (мурнунда), К. Сарыглар, О. Севен оларның саалда эгелээриниң мурнуу талазында радио дыкпаан олурарлы.

Д. Аний-оолдуң фотозу.

ТУДУГНУҢ ШЫНАРЫН ЭКИЖИДЕР

Кедзэ ажыл-агыйны шапкыны-биле хөгжүдериниң айтырыглары партия болгаш Совет чазактың докталдарында тодаргайы-биле айыттынган. Ынчаарга кедзэ тудуг, оон темпизи болгаш шынары база чугула черни эзлеп, хөй-ниитиниң кичээнгейинде туруп келген.

Бистиң кедзэ ажыл-агыйның дүржүлгазының бо чылдың эгезинге чедир көвүүп чоруур № 62 механолонна хандырып турган. Бо чылын «Тыва кедзэ тудуг» трези организастаттынган соонда № 585 механолонна ажылдап эгелээн. Тудугжуларның ачызында бистиң ажыл-агыйывыс чугула объектилерни, банкыларны аяар аргалыг болдувус. Ол дээш оларга өөрүп четтиргенивисти илередир апаар бис. Ынчалза-даа кедзэ тудуг чорудуп турар организацияларның ажылында бир четпес чүүл бар. Ону чайладыры эргежок чугула. Чүл ол? Туткан бажыңнарның шынарының багайы. Ажыл хемчээл-даа, шынар-даа талазы-биле эки болза хөй-ниитиге ажыттыг-ла болгай.

Тудугнуң доостур, чагыкчыга хүндүлүг хуусаазы үргүлчү-ле узап келген. Эгезинден эгелеп дең-досту эвес ажылдап келген, соолуңде, кажан чагыкчы иеген туруп бээрге, дараалаар чоруктарны бо-ла эскерер мен. Чижээ, 1963 чылда Хадың-Аксыга тууйбу быжаа кажаазы тудуп эгелээн. Ук кажааны чүгле эртеп чылын июлбрьда ажыглалга киирген. Тудугда чедир кылбаан чүүлдер бар-даа турза, станциниң директизязы болгаш комиссиянның осле-даа инирижичилери оны хүлээп алыр үшүүрга таварышкан. Чүл дээрге бистиң инженеривис декабрьда төрүп эгелээр турган. Чаш бызаалар, азуп дорупа берген бызаалар тургузар, инек төрүдер кезектерлиг кажаа болурга оны ажыглалга дүрген киирерин күүзээп бис. Хүлээп алырының актызында ук четпестерни айыткан турган, а тудуг организациязы чогуур хуусаага оны эдерин аазаан. Бызаа ажаачылары чемни болгаш одекти механизастаттынган аргалар-биле үлээр болгаш үндүр сөөртүр ужурлуг турган. Оны таарыштыр кылыры тудугнуң телевилелинге-даа көрдүнген болган. Ынчалза-даа тудугжулар телевилелден хамыдыышын кылып, ук тургузуулгаларны чедир тутпаанывр. Оон кадында кажаага бызаалар азырап эгелээнден бээр бир ай ама дүүн чорда сөөлгилер кастыктары база бадып эгелээн. Дээвиир ойлуп батпаан дээш кажаа иштинде ыяш баганалар быжыглаап тургускан. Ынчап турбуше-ле дээвиир ойлуп дүшпүшээн. Оон ужурун тодарадырга хаканың түүйбулар быжыглаар цементиниң шынары багай болганы-биле тайылбырааттынган. Тудугжуларга дыңнадырга, хүлээтпеп соонда бистиң херээвис эвес деп харылаан.

Эртнен-барган чүүлдерни ноптарып турган хөреи бар бе? деп айтырыг-даа тургустунуп келир чадавас. Мону бижээн ужурум болза, тудуг объектилерни хүлээдирде болгулаар четпестерни катаптавас дээш бижидим. Оон башка нүүрүнеңиң хүлээп алыр комиссиязы чаңдык үүрмек четпестерни көрө тура ону чайладырым, тудугну харылаан турар организацияга хүлээндиргеш, ат санып, башкыры, будүүрүлге көрпүзүн, кажаазыны-даа болза ажыглаап болурун дамдеглээр. А тудугжулар дужаараң соонда ол ажылын эдериниче кажан-даа сагыыл салбас болгулаар. Бир-тээ ындыг болганда, дужаараң тудуг кандыг-бир хуусаа иштинде үрелип, четпестерниг болган болза, ону тудугжулар эдип чайладыр тускай негелдэ тургузары чугула. Ынчаарда тудугнуң шынарын экижидериче чогуур кичээнгей салдынып хемчег алдынар ийик.

Н. АФОНИН,
инженер.

БӨГҮН — МАЛЧЫННАРДА

ЧӨӨН-ХЕМЧИК. «Большевик» кедзэ ажыл-агый артелиниң дүржүлгалыг хойжуузу Ховалыг Оолан-оол онаашкаа ажызынга чыл бүрүде эки көргүзүүлэрни чедип албышаан, артельдиң малчыннарының ортузунга калбаргаң чарышка дээре черни эзлеп келген. Малчын беш чылдың бирги чылын база эки үдеп, төрүүр 100 хойга онаалтыр 98 хураганны, хой бүрүзүнден 2,2 кг дүктү кыргын алган.

Ол юбилейлиг чылда алган хүлээлгезин ажыл-херээ-биле карыштырбас дээш, аваа эвес күжениишкиннерни үндүрүп турар. Оон воданында төрүүр 310 хой бар. Төрээн 250 хойдан ии иеңди камгалаап алган 60 хойнуң оолдың ортан үеден төрүттүүген

хураган бүрүзү менди камгалап алдынар болза, малчын 100-ле онаалтыр 105 хураган алыр дээнин күүсеттинип ол болур. Ындыг байдалды ыяап-ла чедип алыр дээш, коданда бар мал чемнерни планныг чарыгдап турар. Малчының кыштаанда ам-даа 5 тонна сиген, 2,5 тонна чарбалап каан суда бар. Чаш хураганнарга чидиртир көк сигенни немей чедиртип алган.

Х. АРАКЧАА.

• • •

БАЙ-ТАЙГА. «Кара-Хөл» колхозтуң №1 хойжу бригадазының төрүүр хойлары он беш кодан кыдыр үстүнгеп. Оолдаашкынының сөөлгү түңнели-биле алырга. ниитизи-биле 2525 баш чаш мал менди камгалап алдынган. Оолдаашкынының түүүнде хойжуларга дузалажыр кыдыр түс-түс коданнарже сакчапшиктерни чорутқан.

Берге үеде чаш малды могаралга таварыштырбас дээш бичe эвес күжүн үндүргеннерни артельдиң баштаар черн маңталга киирген. Коммунист Х. Сат 243, дүржүлгалыг сакчапшиктер К. Сержиң 265, Х. Очур-оол 239 хураганны түс-түзүнде эки кадагалап доруктурганнар.

Сөөлгү байдал-биле алырга малчыннарның иштинден юбилейлиг чылда алган хүлээлгезин чедиишкиниг күүсеттин турарлар амдан илереп эгелээн. Х. Демүр-Маадыр бодунда быжыглаан 285 хойдан 265 хураганны, Х. Мандал-оол 253-тен 215-ти, Х. Шурузуу-оол 288 хойдан 256 хураганны менди камгалап алгылаан.

С. САЯ.

ҮЛДЕНИҢ ОРУУ-БИЛЕ

СОВЕТ ЭРГЕ-ЧАГЫРГАНЫҢ 50 ЧЫЛЫНГА

...ен, амыдыралы улам солуп, чаагай | Ынчан дыка берге үе турган. Күш- | Кышкы соок агаарга кандыг-даа | чедип кээр. Оон соонда удатпайн аги-

АМ КЫМДАН НЕГЭЭРИЛ?

...кижи, аңаа барынар» деп каар. Хүндүүт дарга эш Васюковка кээрге, эш Севенниң ажылдап орар конторазынче имнээш, «ол даргага барынар» деп каар.

Солун чагылгазы чорун турар үеде солун, сеткүүлдүң ужур-дузазын тайылбырлавас дарга районга ховар турар чүве болгай, а ам үеге чедир таңгыс-даа солун албаан кижилериниң негелде хомудалынче кичээнгей салыр даргаларның хозартай бергени элдептиг.

Солун, сеткүүлдерде Совет эргечагырганың төөгүлүг 50 чыл оюнга тураскаатқан, чоннуң маадырлыг ажыл-ажин чырыткан чагааларны солун албайн турар кижилер номлуксап турар. Чамдык чагыкчыларның чугаазын ёзугаар ап көөрге, чагылга чорутқан эш Ак-оол акшаның районнуң харылзаа конторазыиле чедир санашпаан хире болуп турар. Оон ап көөрге чагылга акшаның оон самчыгдашканы илдең хире. Сенди Ак-оолдуң четпес ажыын илереткеш, аңаа харыысалганы үлээдип, чагыкчыларның негелдеии хавдырар үе келгенин районда бо талазы-биле ажылды удуртуп турар ажылдакчыларга сагындырары кептүг.

Ч. ЧОРБАА.

ШЫН

Чаагайжыдылга — Советтерниң чугула сорулгазы

Ажылчы чоннар депутаттарының Барыын-Хемчик район Советиниң бирги сессиязынга организастыг айтырыглардан аңгыда, «Кодээ болган суур Советтериниң ажылын экижидер дүтайында» СЭКП ТК-ниң докталын таныжып чугаалашкан. СЭКП ТК-ниң докталында айытканы шыкаш, харын оон-даа хой четпестер бистиң районнуң хоорай, кодээ болган суур Советтеринде бар деп, илеткелчи райкүүсеом даргазы эш С. Т. Амырбит демделээн.

Район Советиниң депутаттары болган активтери СЭКП ТК-ниң докталын чаңгыс үн-биле хүлээп алгышаан, ону амыдыралга боттандырар дээш улам күжениишкиниг ажылдаарын хүлээнгеннер. Район Советиниң сессиязынга чоокку үеде соңгаарладыышкын чонга ыяап ужурлуг хоорай, суурлар чаагайжыдылгазының айтырыышче кол кичээнгейни угландырган.

Эрткен чылдарның дүргүзүнде аныяк Ак-Довурак хоорайның колкол кудумчуларын болган даг-дүгү арыглаар фабрика-биле Кызыл-Маңалык суурааразында автомашина оруун асфальтылаан. Бо ажылга № 834 орук тудуунуң коллективи (начальниги эш Г. В. Шатунов) идепкейлиг киришкен.

«Тыва даг-дүгү» комбинат эргелелиниң болган бүс-турбина электростанциязының коллективтери элээп хой ыяштар олурткан болган оон ажааддазын эки чоруткан. Эрги-Барлык кодээ Совет (даргазы эш Иргит Севен) чүгле эрткен чылын безин күдумчуларда, ясли-сад, колхозчу стадион болган колхоз конторазының чанында 4500 дээ бүрүлүг болган 600 дээ чимистиг ыяштарны олурткан.

Октябрьның 50 чыл оюнга уткуштур төрээн суурун чазагайжыдар дээш бо хүннерде кодээ Совет болган колхозтуң баштаар черн практикчиг хемчегларни чорудуп эгелей бергенин район Советиниң сессиязынга санал бергеннер чугаалаан.

Ындыг-даа болза районда ажылчын суурларның болган Ак-Довурак хоорайның чаагайжыдылгазының дүгайында айтырыг эң-не оожум болган организас чок шинчилеттинип турарын санал берген депутаттар шүгүмчүлээннер. Эрткен чылын Ак-Довурак хоорайга болган Кызыл-Маңалык суурга хой-ниитиниң күжүзиле 10 муң ажыг дээ ыяштарны олурткан.

Чайын оларның суттарылгазын болган кампалалын багай организастаавының түңнелинде олурткан ыяштарның хой кезии курган калган. Кызыл-Маңалык суурда культура кудумчузунуң херимнерии сый баскылап каан.

Оны септеп чорударын суур Совети (даргазы эш Сарыглар), коммунал ажыл-агый конторазы (начальниги эш Баркова) мынчага чедир бодавайн турарлар. Моон үжүрүнде культура кудумчузу, «культурлуг авее» кудумчу апарган-дыр деп суурнуң турттакчыларының чугаалажып турары таварылга эвее.

Ак-Довурак хоорайның мурнуу талазында ниити чурталга бажыннарының чанында бок кижи кылаштаар аргажок кылдыр овааланы берген чыткылаар. Ак-Довурак ышкаш ындыг машина техникалыг хой санныг организацияларлыг хоорайга чаагайжыдылганы чедиишкиниг шинчилеп болур.

Кажан чаагайжыдылга дүгайында айтырыг тургузарга, «Тыва даг-дүгү» тудуг эргелелиниң, КПП-ниң удуртукчулары болган чамдык чурттакчылар «бистер түр үеде чурттап турар болгай бис, уламаа чоон чорүй баар бис» дээр хөөннер-биле тоовастар. «Шекпээр», «Барлык» совхозтарның салбырларының төптеринде чаагайжыдылга ажыты багай чоруттунуп турар.

Аңгыда суурга мурнунда чылдарда чаагайжыдылганы үнүйн, ыяш олуруртуун организастап турган. А ам ол чорук шуут үттүндүрген. Кылган херимнер болгаш олуртказ ыяштар шуптузуу үзүткаттынган.

Аксы-Барлык, Доң-Терезин, Хөнделең суурлар база-да шак ындыг байдалче кирген. «Шекпээр» совхозтуң төвү—Бичө-Тей суур чоннуң чоон оруунуң кыдында туруп турар. Оон турар черн ыяш олуртуулгазынга болган ногаа тарылгазынга дыка таарымчалыг. Бүгүлээ бадырган суг чай дүргүзүнде кудумчуларже локтаамал агып чыдар. Ынчанмыжок суурнуң кудумчуларында олурткан ыяш аваазы, херимнер кылдынмаан, янзы-бүрү ногааларны чугаалаваска, чурттарга бажыңнарының чанында картофель безин олуртпайн турар. Бо бүгү фактылар болза хоорай, кодээ болган суур Советтериниң талазындан чаагайжыдылга айтырының кошкак удуртуп туварын хереңнээр-дир.

Улуг байырлалга төлептиг ужуражыр төлээде, ажылчы чоннар депутаттарының район, хоорай, кодээ болган суур Советтери чаагайжыдылгага удуртулганы үндезинин-биле экижидип, бо чугула ажылга депутаттарның, локтаамал комиссияларның болган кудумчу комитеттериниң күжүн мобилизастаар ужурлуг. Советтер хоойлу ёзугаар боттарынга тывысскан эргелерин чеп ажыглап, чаагайжыдылга херээнге бүдүүлгелериниң, транспорттуң, колхоз, совхозтарның удуртукчулары болгаш чурттакчы чон идепкейлиг киржири-биле негелдени күштелдирери чугула.

Т. ТАЛГАНЧИК.
«Шынның» корр.

Репортаж

ЧАА РАЗРЕЗ: ЧЫЛДА 500 МУҢ

Улуг-Хемниң хөмүр даш бассейнинде Каа-Хем разрези оттулар чүүл-биле эң-не байлак, ону казып тыварынга таарымчалыг девискээр болуур. Республиканың кайысылалының бүдүрүлгелери болгаш хөмүр даш хереглээр осне-даа черлер аңда дыка чоон, разрез Тываның аар үлетпүрлери — «Тыва кобальт», «Тыва даг-дүгү» комбинаттарже дөрт автомобиль оруунуң эгезинде чыдар.

Каа-Хемниң разрез тудуг эргелелии организастап тургускаңындан бээр, чаа-ла чыл ашкан. Ынчалза-даа бо кыска хуусаанның дүргүзүнде разрездиң үндезинии салыр талазы-биле хой ажылдар кылдынган.

Бо бүгүнү «Шыкның» новичукчуларынга сонуургадыры-биле Кызылдан ырак эвес, Сарыг-Сепче баар оруктуң оң талазынче углай хапкан бис. Бүс турбиналыг электри станцииниң эрткеш, 11-ги километоге чорувуста, «Каа-Хемниң хөмүр даш разрези» деп адагаштa бижээш, оң талазынче айтып каан болду. Олче ээй бээривиске, чаа кылган, кааланга делгем автомобиль оруу Хөрбис даанче сан дөрт шейлүп үнген чыдыр.

Хөмүр даш разрезиниң төвүнче хап олурувуста, удаткан чөн-ла тудугларның, машина-техниканың барааны көстүп келди. Хоорайныгаштың бетинде сарыг өңнүг ийи бажың көстүп турган ышкаш сагындырды, чоокшулап чеде бээривиске кайда боор ийик—«УЗТМ» деп аажок улуг ийи экскаваторлар болду. «Уаз»-деп бичии машинавыс-биле оон улуг ускуушунуң чанынга доктаагаш, аңда турган бир кижиден конторазы айтырарывысса, экскаваторнуң бедик чадазынче үнгеш:

— Дүү ол турган чезек чаа бажыңнарның зң бетинде ол-дур—деп, бедик кажаа кырындан бараан харааи кижи дег, айтып алган тур.

Күчүлүг техниканы магадап көргеш, сонуургап айтырарывысса:

— Бо экскаватор хары угда 9 кубометр довуракты азы хөмүр даштыг наш-ла семунда иштинде машинага чүдүрүптер — деп, демги-ле мөге-шыырак эр чоргаар чугаалай-дыр. Оон-биле мезек хөөрежип чорүй, конторазе чоруптувус.

Бажыңга кире бээривиске, хой-ле кижилер чыылган, арын-шырайы өөрүшкүлүг, араазында чугаалашкан турлар.

— Электри тогу келгенде ажыл ам-на шулуудаар, ынчангаш бистен наш дамгыр күжениишкиннерии негээр апаар—деп, аныяк кижи өөрүнге чугаалаан тур. Танышып көэривиске ол—Каа-Хемниң разрез тудуг эргелелиниң иол инженери Валерий Петрович Бажин болду.

— Бо хүн бис Кызылдың электри станциязындан 35 киловаттыг энергияның шугумун ажыглалга кииргеш, тонту ап эгелединс — деп өөрүшкүзү илдең хөөреп олур. — Ам күчүлүг техниканы, ылаңгыя экскаваторларны, тудуг дериг-херекселдерии ажылдадып, шенээр аргалыг болган бис.

Шынап-ла хөмүр даш разрезиниң тудугмуларының өөрүшкүзү чөптүг болган. Чүге дээрге, олар апрельдиң баштайгы он хөмүүнден эртпес хуусаа иштинде хөмүр даштың кырында довурак, даштарын арыглап аштаан, баштайгы хөмүр даштыг назын эгелээр хүлээлгени Совет эрге-чагырганың 50 чылынга уткуштур алган турганнар.

— Баштайгы хөмүр даштыг казарынга машина-техниканыс бе-ген. Күчүлүг экскаваторлар, бульдозерлер, самосвалдар, оларны башкарар мергежилдиг кижилер бисме баштайгы удаада четчир — деп, тудуг эргелелиниң начальниги Иван Андреевич Ерохин бисме чугаалады.

Каа-Хемниң хөмүр даш разрезиниң амгы төвүнде техниканы четчелеп турарын сонуургаар дээш чеде бердивис. Демги-ле ийи улуг экскаваторларның турган чери ол болду. Олардың чанында «Т-75» деп бульдозерлер, «КрАЗ» дээр автомобильдер-ле эмгежон. «Бичии» самосвалдар-даа бар.

Баштай көрүп турганывыс экскаваторнуң чанынга барганыыста, Валерий Петрович тайылбырлады.

— Таныжыңар, эш Силищев-ткр. Мындыг күчүлүг техниканы ол Совет Эвилелиниң улуг тудугларынга башкарып эгелээнинден бээр ам 20 чыл ажып турар кижи...

— Бистер таныш бис — дидивис. Эш Силищев ону база бадыткады. Ол маңаа «Тыва даг-дүгү» комбинаттан чаладып келген болгаш боду ышкаш мергежилдиг экскаваторшу эзи Бенер-биле кады ийи күчүлүг машиналарны эптеп доозуп турар. Свердловскиден чагыдып алган ол техниканы апрель эгезинде башкарып кириптерлер. Ынчаарга моон соңгаар база ийи ындыг экскаватор оон келир.

Каа-Хемниң хөмүр даш разрезинге олардан бичө күштүг элээп каш экскаваторлар база ажылдаар. Чүге дээрге, моон соңгаар разрезке чылдың-на 2 миллион 500 муң кубометр даштыг довуракты кастырып, өскээр төгер. Чылда-ла 500 муң тонна хөмүр даштыг чүртка бээр. Ынчаарга ону сөөртүрүнге хөй санныг 7 тонна чүзүттээр самосвалдар ажылдаар. Ол бүгүнү тайылбырлаваш, ноя инженер уламчылады:

— Ажыл шуудап, хөмүр даштыг хөйү-биле ап турар апарганывыста, оон-даа күчүлүг автомобильдер бисме хереп. Ынчангаш «БелАЗ-540» дээр 20 ажыг автомобильдерни ажылы чылдан бээр ажыглап эгелээр бис. Ындыг бир самосвал 27 тонналыг чүзүттээр чүве.

Каа-Хемниң хөмүр даш разрези Тываның «кара алдыныңың» ёзулуг эгээртинмес эртинелиг шыгжамыры деп чугаалап болуур. Хөмүр даштың шынары-даа эки, хемчээли-даа хой. Аңаа разрездиң ажылчыннары, инженер-техниктиг ажылдакчыларының-даа чоргаарлаарын турары чөптүг.

— Баштайгы разрездиң хемчээли дыка улуг болур. Узуну 3 километр, а доразы 1 километр болур—деп, хоочун бульдозерист, база-ла Ак-Довуракта чаладып келген Куулар Баянович Очур-оол чугаалады. — А хөмүр даштың ханызы 35-тен 75 метр чедер деп бисне геологтар чугаалаан чүве. Бульдозеристерге ажыл-даа хой-ле болур эвеспе!

• • •

Репортаждың түңнелинде нөмчүчүлерге сонуургадып каар чүүлдер база бар. Чүү дээрге Каа-Хемниң разрез тудуг эргелели бодунуң чарыгдалдарынга ажыглаары-биле өөрүнеден 8,5 миллион рубль хөрөңгини алган. Чүгле бо чылын 1 миллион 112 муң рубльдиң ажылдарын күүсетмен турар үжүрүүр. Ынчангаш бо түңнүг күселп-биле «БелАЗ-540» деп 25 автомобильдер турар улуг гаражты, бирээзинге-ле 12 аал иштн чурттаар ийи бажыңны, бир улуг складты бо чылын ажыглалга киирер. Ол тудугларда ажыл бо хүннерде хайныпып турар.

Тудугмуларның өртүзүнде Совет эрге-чагырганың бежен чылынның юбилейнин күш-ажылчы чедиишкиниг үжуражыр дээш чарыш налбарган. Оон мурнуку одуруунда зш А. Париловтуң удурткалы бетонщиктер бригадазы чоруп турар.

Келир чылдан эгелээш Каа-Хемниң хөмүр даш разрезиниң ажылчыннарынга кайызынга-даа 80 аал иштн чурттаар ийи бажыңны болгаш 140 уруглар турар садты тудуп эгелээр. Ол ышкаш амгы үениң нарын техниказы-биле чепсегленген улуг мастерскаяны тудар. Ол дээрге кандыг-даа машина незектерии кылып шыдаар станоктарлыг, ёзулуг завод хевирлиг мастерская болур.

Каа-Хемниң хөмүр даш разрезиниң тудуг эргелелиниң коллективи 50 чылдың юбилейин күш-ажылчы чедиишкин-биле утмуур дээш чер казар ажылды эгелээринге бо хүннерде күжениишкиниг белеткенип турар.

Т. МОНГУШ,
С. ОЮН.

Буянныг кижи

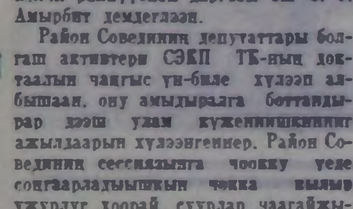

Районнуң Хүндүлел самбыралын сонуургап көрүп тур мен. Ийи аныяк кижи кылаштажып келгеш, мээң-биле чергелештир туруп алдылар. Бирээзи тургаш, өөрээн шинчилиг үн-биле:

— Көрдаан, эжим, «Бай-Тал незинниң» чуруун—дей-дир. Кожамның айыткан үүнче көре бердим. Шагда мен Бай-Тал школазынга турумда оолдар интернадының эки одакчызы турган Ооржак Таргын утбайны чуруундан танып кагдым. «Кижиниң чиңгине адын чоп айытпаан чоор» деп дораан-на бодадым.

...Автобустан дүшкеш, Малчын кудумчузун куду базыттым. Суурнуң адаа чарыында, салгын авйы-биле оон чаагай чыт кээп турар ак бажыңдан сарыг-сарыг хлебтер колдуктаан кижилер өрү, куду тарап чоруп тур. Мээң чаным-биле эртип чыткан кыргандан бир оол, хлебти кайда садып турарын айтырды. Кырган: «Бай-Тал незинге чеде бер» дидир. Демги ак бажың суурнуң хлеб бышырар черн-дир. Таргын утбай ында ажылдап турар болду. Дөрт чыл дүргүзүнде хлеб бышырып келгеш, чаңгыс-даа катап бактадын көрбээн. Дивлеп-оолдек, ажылынга кызымак боорга суурнуң чону ону аңаа-ла «Бай-Тал нези» дижи берген.

1966 чыл оон амыдыралынга эргилделиг үе болган. Чаңгыс чер чурттуглары Ооржак Таргынны СЭКП кежигүнүнге хүлээп алганнар. Ол кол ажылындан аңгыда хой-ниитин хүлээлгелеэнн база ак сетчилдиг күүседип турар. Суурда эш-хуу судувун даргазы. Оон кежигүннериниң эки ажылдап турарындан чурттакчыларның иштинден хой-ниитиниң коруумчурумун үрээр чоруктар кончуг ховар.

Хлеб бижырар черде ийи-ле кижи ажылдап турар хиреде-ле кажан-даа хлеб үстүп көрбээн. Дуваакчызы Иргит Барыкмаа-биле ийилээ Таргын утбай айда 12 тонна далганы хлебтей бижырар нормазын 14—15 тонна чедирип, ажылын эки шынарлыг күүседип келген. «Тээли» совхозтуң Бай-Тал салбырының баштаар черн бөдүүн ишчи Ооржак Таргынның кызымаккай күш-ажылын үнелеп көргеш, ону районнуң Хүндүлел самбыраанда киирген. Совет эрге-чагырганың 50 чылынга төлептиг ужуражыры-биле бижырыктылар хлебти бижырарының күн нормазын немей алган.

А. ЧАМЫР.

ЧЕРНИ КИЖИ КААСТААР

Бистиң чоруп олурганывыс машинавыс улуг оруктан үнгеш, солагай талаже эштерге, мурнувуста тарамык ыяштарлыг арыг, оон ол чарыында элаакта улуу аажок суур көстүп келген. Мен аңаа каш чылдар мурнунда база бир чоранным сагыжымга кирип келген. Ынчан бо суурже район төвүнден бээр кээрде орук суур машина дилээр турган чүве, а ам автобус хүнде ийи катап график ёзугаар кээп турар апарган болду. Кыдыкы кудумчуже киртелек чыткаш, пассажирлерниң чамдыызы автобустуу доктаадырын дилей бергеп. Оларның-биле кады үнүп келгеш, ол-бо талаларже топтап көргүлеп, оон төвүнче базыттым.

Бичии онгар кежер черде ковуругжүгеш кылып каан. Беш чыл мурнунда ол чок турган. Оон ынлында шифер крышалыг бажың бар. Мурнунда маңаа чоранг база-ла бо кудумчуган эртип чыда, оон дужунга кок салдыг, бажының дүгү агарып калган кырган ирей-биле ужуражып чугаалашкан мен. Ынчан база час турган. Кырган бажыңының дужунда кудумчуга херим кылгаш, арыгдан туруп экелген ыяштарын тарып турган чүве. Чугаакыры суг салба ирей эрги, чаа төөгүлерни, каттырынчыг таварылгаларны чугаалап каапканын утпаан мен.

— Аныяктар часкы тарылга дээш олут орбастаан, мен кырган чүү боор, мыя бо багай бажыңым дужунга девээ хелегелиг-даа, каракка чараш-даа болзун дээш мыя бо ыяштарны чорук кылып арыгаан турун, дажыглап экжеп алгаш, олуртуп турарым бо-дур ийин—деп, чугаазын төнүргеп.

Бо чылын баарымга ынчангы тарып каан ыяштар талыйтыг олуп уне бергеп, аңаа бир ыргүнбиле земей апарган, чаражы-даа аажок.

Конторага баарымга, улус-таа чок, чүгле чангыс бухгалтер самбыңы ол-бо шаккылаткан олуур. Ужуражырын бодап чораан кижимнин бажыңын оон айтырарымга, соңга оттуп көргеш:

— Бо-ла кудумчуну куду базып чыдарыңга, оон оң талазында ийи буступ калган эрги саман бажыннар бар эвеспе. Оон аңаанда беш бе, алды бе бажың ажылдыр ында—диди.

Дарый тып алырындан бодум арай чөгенгеш, бажың дугаарын билбес силер бе? деп айтырдым.

— Бистиң суурда чамдык бажыңнарда дугаар астыннаан болдур ийин—дээш, база катап самбының чүүй берген.

— Ынээвистиң бирээзи чаа бызаалапкан. Оон аазы-биле суттээн шайдан таваар ижип ал —деп, бажының эр ээзи уламчылап каан.

Аап-саап чугаага элээп үе эрте берген. Бажының ээлери маңаа колхоз тургустунары билек кирген, багай эвее ажылдап, мактал сөстү-даа дыннап келген улус дээрээп билип ап четтигипкен мен. Кижилерниң алыс чазык чаңы, оларның хүндүлээчел сеткили, [illegible]

жук, бажының долгандыр херим безин чок, аңаа-ла өдүрлер болгай—диди.

Ол суурга ийи хонук иштинде чурттааш, ол сөстерни ылап чугаалаан-дыр деп чүвеге караам-биле бүдүрээн мен. Колхоз тургустунгандан бээр чээрби чыл чоокшулай берген. Ажыл-агый экономика талазы-биле шыырак, чыл, бүрү муң-муң акшаның орулгаларын ап турар. Колхозчуларның бажыңнарынга кире бээрге—улустуң шыырак шыдалдыг деп чүвези дораан көстү бээр.

Огородтуг бажыңнарга база кирип, оларның ээлери-биле база чугаалашкан мен. Кол-на таварыш менээ үнүп бүтүдезин тайылбырлап, кандыг сорт кайы хире дүжүт берип болуурул, ону канчаар ажаап өстүреригл дээш барык будун лекция номчаан. Өөренниктилерниң өстүрүп кадн янзы-бүрү магалыг чаагай үнүштелиг участоктан чоруп тура, «мында бо үнген үнүштерни бо суурга, колхозчуларның огородунга өстүрүп болуруның аргазы бар бе?» деп башкыдан айтырарымга, «чүге болбас деп, бир эвее бистен улуг арга-сүме айтырып келзе, кандыг-кандыг сорттарның маңаа бедик дүжүт бээрин сүмелеп болуур болгай бис»—дээн. Оон соонда ол суурга барбаан, ол башкы-биле ужураштаан мен. Бир эвее школа-

ХАЛДЫП ОЛУР, ЧОЛААЧЫ...

Бир-ле катап, «Улуг-Хая» совхозта чолаачы, мээң таныырым Кыргыс Чалгын-оол-биле хөөрежип олурарымга, мындыг чүве дугаалады: «Чамдык кижилерни көөрге, чаңгыс черге доктаамал, мергежип ажылдавас, албан, бүдүрүлге черлери кезии, ажылдан үнүп, кирип-ле чоруур, черле кижи кайгаар чүве».

Ынчаарга Кыргыс Чалгын-оолдуң дугайында болза мен мынчаар чугаалап болур мен: «Кижиниң Төрээн чуртунуң чаагай чоруу дээш ак сеткилдиг күш-ажыл кааспаар болганда, бо утка-биле алырга. Кыргыс-ажылынга эң-не ынак, ажылдай берген үезиниде шагзыраарын-даа билбес, будурер дээн даалганы бүдүрбээн шаанда, улуурун, дыштанырын-даа уттуптар кижилерниң бирээзи».

Чолаачы коммунист Чалгын-оол совхозта ам алды чыл чолаачылап турар болгаш машиназынга эң камныг, оон автомобили үрели берген деп чүвени кым-даа дыннап көрбээн. Чылдың кайы-даа ээлчээнде, дүнеда, хүндүс-даа дижик, херек апарган болза, артык чугаа чокка, чоруур-ла дээр, ынчаарга оон машиназы кезээде белеп турар, бир өскээр чугаалаарга, ону совхозка ажыл талазы-биле «дүрген дузаламчының» кижизи дизе-даа хөөрем чок.

Чолаачының чурттап олурары база культурлуг болгаш өскелерге үлегерлиг. Кок-Чыраа суурга эң эки культурлуг чурттакчы дээш деп чарышка кадайы Рая-биле кады бир катап тиилекчи болгаш, кызыл тукчугаштыр чаалап алганнар. Совхозтуң дирекция чери бүдүрүлге талазы-биле эки ажылы дээш Кыргыс Чалгын-оолду ортектиг чүүлдер-биле наш удаа демделээн.

Бистиң чолаачывыс хой-ниитиң амыдыралынга база идепкейлиг киржип турар. Оон боду совхозта партия комитединиң бюро кежигүнү болгаш агитатор. Чамдык кижилер бо мурнакчы чолаачының дугайында ыр сөстери-даа чогаадып алган тургулаар, ол база таварылга эвее, чүге дээрге ол болза чоннуң хүндүткелдиг сеткилиниң илерээшкинии-дир дээрэм чугаажок.

И. МААДЫР-ООЛ.

Анна Николаевна Галкина Кызыл хоорайның уруглар эмнелгезинге тос чыл ажыг поварлап ажылдап келген. Дуржулгалыг поварның кылган чемниң эки шынарлыын эмчилер-даа, эмнелгеге эмнедип турган уруглар-даа мактап тодарадыр.

Д. АНАЙ-ООЛДУН фотозу.

...ыс дээр

...туп Улуг дайынының киржиктиги Кыргыс Норбу-оол, хоочун саанчы Кыргыс Доклак, оң ийи уругларның неви. Маадыр не Серен-оол Анайбан сеекн кавеста багай эвее өөренип, башкызының ажыл-ижин, кыймак чүткүүдүүн сеткилдиң ханызындан өөрүп мактаарлар.

Аныяк башкының ажылынга боттуг дузаны чедирип турар эштерин мактаваас аргажок. РСФСРниин школаларының алдарлыг башкызы, ССРЭ-ниң Дээди Совединиң депутады Ак-кыс Ашак-ооловна Оюннуң, школа директору В. Бавуу-Сюрюнүн аттарын маңаа адаары чугула. Кежээки школаның ажылынга оларның дузазы улуг.

Ийи-Талда кежээки школаның дуржулгазын Торгалыг. Ак-Туруг суурларда база ажыглап турар апарган. Ийи-талчыларда өөредиглиг, солуун чүүлдер хой. Бо бүгүнү чедип алырынга аныяк кыс Валентина Дагбалдайның салымшкыны улуг.

М. БИЧЕ-ООЛ.
Улуг-Хем район.

Үшкү арын

ДЕЛЕГЕЙНИҢ КАДЫКШЫЛГА ХҮНҮ

ССРЭ-ниҢ Кадык камгалал министриниҢ оралакчызы Д. Венедиктов-биле беседа

Чыл бүруде-ле апрель айның эгезинде делегейниң дыка хөй чурттары КНО-нуң кадык камгалал талазы-биле делегей организациязының инициативазы-биле «Делегейниң кадыкшылга Хүнүн» демдеглеп арттырып турар. Бо чылын ол хүнүү апрельдиң 7-де демдеглеп турар болгаш ону бүгү эмчилерге, медицина сестраларынга, санитаркаларга, гигиена ажылдакчыларынга, лаборатория шинчилекчилеринге тураскаадаан.

Делегейниң кадык камгалал организациязы — КНО-нуң эң хөй төлээлекчилериниң албан черлериниң бирээзи. Оон составында делегейниң 120 хире чурттары кирип турар. Делегейниң кадык камгалал организациязы дыка хөй чурттарның, ылангыя Азия, Африка болгаш Латин Америка чурттарының кадык камгалал хөгжүлдезинге улуг базымны болдурган. Ол организацияга делегейниң чамдык районнарының чурттакчыларының кадыын шинчилеп, ол талазы-биле хөй чурттарның чазактарының болгаш хөй-ниитизиниң, кадык камгалал ажылдакчыларының кичээнгейин үглаидырып турар.

Делегейниң кадыкшылга Хүнүн таварыштыр делегейниң кадыкшылга организациязының чиңгине директору Марселино Кандаунуң медеглээни болза:

— Кадык камгалалының национал азбанының кадрларының айтырыын шиитпирлээри чугула. Делегейниң дыка хөй чурттарында, ылангыя хөгжүп турар чурттарда, бедик мергежилдиг кадрлар чедишпейн турар. Дыка хөй чурттарда бир эмчи-ле 50 мун ажыг кижини эмнеп турар. Эмчилер, фельдшерлер белеткээр өөредилге черлери, эмнелге оруннары болгаш медицина албан черлери чедишпейн турар. Өөредилге хөлезиин эмин арттыр бедик болуп турар.

Чамдык чурттарда чоннуң калбак массазынга медицина дузаламчызы четпейн турар. Бедик хөгжүлделиг деп турар капиталистиг чурттарда эмнээшкин хөлезиин улуг. Делегейниң дыка хөй районнарында оспа, холера, малярия, трахома болгаш өске-даа халдавырлыг аарыглар өөскүп турар. Ол аарыглар колдуунда-ла аъш-чем болгаш ижер сугнуң чедишпейн турарындан болуп турар.

Делегейниң кадыкшылга Хүнүн бистиң чурттувус база демдеглеп арттырып турар. Совет Эвилелди делегейниң кадыкшылга организациязынга улуг дузаны чедирип, ооң ажылынга идепкейлиг киржип турар.

Медицина дузаламчызының хөй айтырыглары бистиң чурттувуста чедишкинниг шиитпирлеп турар. Чижээ, бистиң чурттувуста бир эмчиге-ле 418 чурттакчы онаажып турар, а бүгү чуртта 551 мун янзы-бүрү мергежилдиг эмчилери, 1700 мун ортумак эртеминиг кадрлар ажылдап турар. Совет Эвилелиниң чоннуң кадык камгалалында 4,3 миллион ажыг кижи ажылдап турар.

Бисте дыка хөй халдавырлыг аарыглары уштыкан. Совет Эвилелинде кижи бүрүзүнүң ортумак назыны 70 харга деннежип турар.

Кижи бүрүү чугула херек апарганда кандыг-даа медицина албан черинге кирип, ооң бедик мергежилдиг кадрларының дузазын халас алыры чаңчыл болган.

Шиитпирлеттинимээн айтырыглар биште база барын утпас херек. Чижээ, тускай эртемниглериниң республикалар аайы-биле хуваалдазы ам-даа дески авес, кодаа черлерде медицина дузаламчызынга бергелер база таваржып турар.

Бистиң чурттувустуң ажылчы чонунуң кадык камгалалында чүгле эмчилер, медицина сестралары ажылдап турар авес, харын хөрөзүнүн, сүтүнүн, агаарының хирлениин, бокталырын болдурбайн турар өске-даа мергежилдиг кижилери бар.

Коммунистиг партия, Совет чазак, ажылчы чоннар депутаттарының Советтери болган профавилелдери ажылчы чоннуң кадыынче улуг кичээнгейни салып турар. Үлетпүр бүдүрүлгелеринде ажылдап турар чоннуң кадык камгалалын эмнежидер дугайында айтырыгны чоокта чаа эртеен ВЦСПС-тиң пленумунга чугаалашкан.

Чоннуң кадык камгалалынга совет Кызыл Крестиң санитар активчилери улуг күш болуп турар.

Ынчалза-даа эң-не кол черни ак халаттыг бижилер — эмчилер, медицина сестралары, санитарлар эзлеп турар. Олар үргүлүү чон-биле кады чоруп, амы-тын дээш демиселдиң эң мурнуку одурүүнда чоруп турарлар. Оларның маадырлыг ажылының, кижилер дээш үткүлдүг ажылының дугайын солуннарга хүн бүрүде бижип турар. Оларның маадырлыг күш-ажылын үнелеп көргеш, Совет чазак «Медицина ажылдакчызының Хүнүн» тургускан. Ону бүгү улус июнь айның 18-тиң хүнүнде байырлап эрттирип турар.

Совет эмчилер дыка хөй чурттарда медицина айтырыын шиит шиитпирлээрине улуг дузаны чедирип турар. Совет эмчилер Африканың, Мурнуу-Чөөн Азияның чурттарында болгаш делегейниң өскедаа районнарында ажылдап турарлар.

Совет Эвилелинде П. Лумумба аттыг улустар найыралының университединиң медицина факультединде элээн каш мүн даштыкы студентилер өөренип турар. Олар совет уруглар болгаш өөлдар-биле кады билиглерниң үндезиннерин шиитээдип ап, боттарының чонунуң кадык камгалалынга ажылдаарынга белеткенип турарлар.

Кадык камгалалының болгаш медицина эртеминиң янзы-бүрү айтырыгларының талазы-биле бистиң чурттувуска чыл бүрүзе эрттирип турар семинарлар улуг үжүр-дүзалыг. Оон ажылынга дыка хөй чурттарның кадык камгалалының түскай эртемниглери болгаш үдуртукчулары киржип турар. Ындыг семинарларны бистиң чурттувуска 50 хиреки эрттирген.

Делегейниң кадыкшылга Хүнүн таварыштыр Совет Эвилелиниң медицина ажылдакчылары, эмчилер, эртемденнер, фельдшерлер болгаш өске-даа ажылдакчылар делегейниң бүгү улустарынга аас-кежиин, кадыкшылды, бүгү делегейге тайбыны, улустар аразының найыралын күзеп турар.

„ЯК-40“ — ЧАА САМОЛЁТ

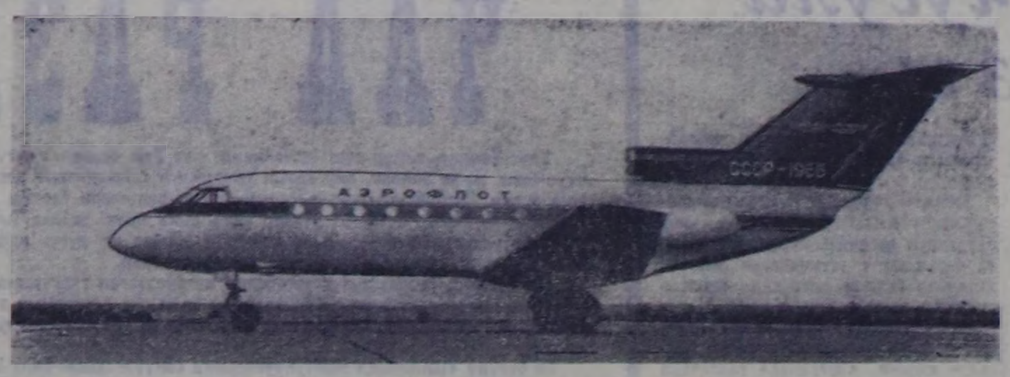

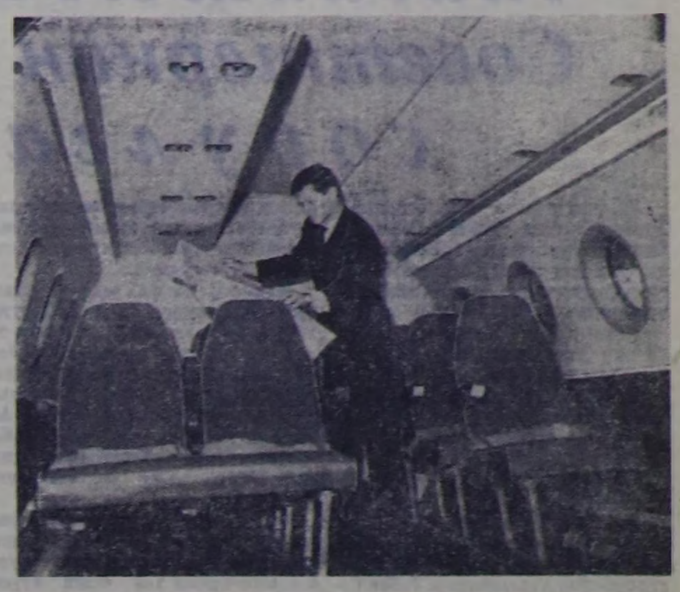

МОСКВА. Социалистиг Күш-ажылдың ийи дапкыр Маадыры Александр Сергеевич Яковлевтиң конструктор бюрозунда реактивтиг пассажир самолёду тургустунган. «ЯК-40» дээр ол самолёттуң хонарынга болгаш ужуп үнеринге 600—700 метр узун дурттуг шөл четчир. Аңаа 24 кижи олурар, шакта дургени 750 километр.

ЧУРУКТА: үстүнде — «ЯК-40», оң талазында — чаа самолёттуң иштики хевири.

(СЭТА).

Грецияның Компартиязының ТК-ның пленуму

АФИНЫ. (СЭТА). Грецияның Коммунистиг партиязының Төп Комитединиң X пленуму болуп эрткен. Пленум чуртта политиктиг байдалдың болгаш ГКП-ниң ажыл-чорудулгазының айтырыгларын чугаалажып көргеш, Грецияның Компартиязының бирги секретары К. Колияннис Политбюроның илеткелии пленумга кылган.

«Авги» солуннуң дыннаганы-биле алырга, эрге-чагыргага барыын күштеринң катап кирерин хандырарынче үглаидырган грек реакциязың планнарын үзе шавар деп, Грецияның ажылчы чоннарын пленум кыйгырган.

Грецияның Компартиязының ТК-ның X пленуму делегейниң коммунистиг шимчээшиниинииң чаңгыс эвиинге болгаш сырый каттыжымыкшымының дугайында резолюцияны хүлээп алган. Делегей империализминиң агрессия халдашкынары турда, хамыктың мурнуда Вьетнамга америк империалистерниң кеминг дайынының күштелгенинин ужурунда, коммунистиг болгаш ажылчын партияларының чаңгыс эвии болгаш сырый каттыжымыкшының быжыглаары ол партияларның ач чугула соңгаарлаттынмас хүлээлгеш болуур дээрзин пленум демдеглээн.

Бирги чергенинг ужур-дүзалыг ол сорулганы чедип алырынга коз моонзак болза. Мао Цзэ-дун башталган Кытаттың Коммунистиг партиязының удуртукчу болүүнүн ядеп, Грецияның Коммунистиг партиязының ТК-ның грек улуска үндүрген кыйгырыын пленум база үүлдүтүүнүн көргеш.

АКШ-тың Коммунистиг партиязының мелеглели

НЬЮ-ЙОРК. (СЭТА). АКШ-тың Коммунистиг партиязы парлалгага үндүрери-биле медеглелди кылган. Маккарэнниң бужар сураглыг хоойлузунга үндезилээш, АКШ-тың Коммунистиг партиязынга удур чорудуп турар суд херектерин соксадыр дугайында АКШ-тың Юстиция министерствозунуң шиитпиринге ол медеглел байыр чедирип турар. Коммунистиг партия ону Каттышкан Штаттарда конституция ёзугаар хосталгалар дээш демиселге тиилелге кылдыр көрүп турар. Маккарэнниң хоойлузун ёзугаар суд истеп сүрүүшкүнүнүң кол үүргезин 16 чылдарның дургузунда водунга чүктеп эрттирип келген Коммунистиг партияны деткээн муң-муң америк хамаатыларга хүлээп көрүүшкүнү америк коммунистер илергейлеп турар.

Водунуң медеглелинге АКШ-тың Коммунистиг партиязы төлээлекчилер палатазының антиамериканчы ажыл-чорудулганы истеп хынаар талазыбиле комиссиязын дүжүрерин чедип алыр, коммунистер дээш бадылаар эргени киништирбишаан, улустуң хамааты эргелерин катап тургузар дээш демисежир деп америк хамаатыларны кыйгырып турар.

Ол чорук хамаааты эргелер дээш демиселге бурунгаар шимчээшкинге, агрессияның болгаш дайынның политиказын соксадырынга бараан болур дээрзин медеглелдиң түннелинде чугаалап турар.

ДАШТЫКЫДА

Кемниг үүлгедиглерни сойгалаан

ПАРИЖ. (СЭТА). Вьетнамга дайынга хамаарышкан фактыларны истеп хынаар талазы-биле делегей комиссиязының кежигүннери чоокта чаа парлалга конференциязын Парижке эрттирген. Ол комиссияны юрист-демократтарның Делегей ассоциациязының чанында тургусканы билдингир болгай. Парлалга конференциязынга комиссияның кежигүннери Вьетнамның Демократтыг Республиказынга чорүп турган үезинде көргеи үүлгедиринииң дугайын чугаалап берген. Комиссияның кежигүннери Вьетнамның Демократтыг Республиказынга 18 хонукта чорүп турган. Ол үенин иштинде олар Ханойга, Хайфонга болгаш чурттуң янзы-бүрү районнарында өске-даа хоорайларга барып чораан. ВДР-нин президентизи Хо Ши Мин-биле, премьер-министр Фам Вам Донг-биле, Хосталганың национал фронтузунуң төлээлекчилери-биле ужурашкан.

Каттышкан Штаттар чүгле шериг объектилерин узуткап турар дээр чүвенин дугайында америк пропаганданың бадыткаашкынынын комиссия сойгалаан. ВДР-же октаан үреглекчи хаалтыг бир аналар бомбага-да тайбын чонга удур октаан 50 бүзүлүлүг бомбазар онаажын туралын комиссияның кежигүннери айыткан.

Ындыг чепсекти Мурнуу Вьетнамга база ажыглаан турар. Мурнуу Вьетнамга комиссияның кежигүннери АКШ-тың шериглериниң газеты болгаш өртемнер бомбаларны ажыглаан туралының түннелинде чоннуң өртенген төлээлекчилери-биле база ужурашкан. Оларның чамдыктарының мага-бодуу кемдээн, өскелериниң караа бакыраан, нерви системазы санданаан болган.

Америк самолёттар тайбың объектилерже сагыштыы-биле халдап турар. Крышазында кызыл крестер ажок тода көстүп турар бүзүлүлган эмнелгелерни көрген бис деп, Ж. Фишер (Франция) чугаалаан. Вьетнамда дайынны соксадырының дораазинге улуг ролдуу делегейниң хөй-ниитизиниң санал-оналы ойнаар ужурлуг деп түннелди комиссияның кежигүннери кылган. Оон ужурунда комиссия Вьетнамда болуушкуннарның дугайын хөй-ниитиге ыяналыры-биле төлээлерни АКШ-че болгаш Мурнуу Вьетнамче чорудар болап турар.

Вьетнамның улузунга качыгдалды чедирип турар хан төгүүшкүнүнүң дайынга удур шимчээшкинни кодуруп үнүрер сорулганы салбышаан. ук комиссия Вьетнамда бар фактыларның дугайында информацияны чыыры-биле Барыын болгаш Чөөн Европада, Азияда, Латин Америкада, Африкада (Алжир биле КАР) юристерниң национал организацияларыбиле кады ажылдажылганы база үүлгүчүлээр болан турар.

КЫДАТТА БОЛУУШКУННАР

КҮР-нуң даргазы Лю Шао-цигe, ККП ТК-ның чинглие секретары Дэнь Сяо-пинге, КҮР-нуң Күрчөвүлелиниң премьериниң оралакчызы Тао Чжуга удур хүнзэйбиинерниң митингилери Пекинде үшкү хүнде эртенден эңгээш кежээге чедир үргүлүүлеп турар. Митингилерниң организакчылары болгаш киржикчилери Кыдаттың хосталгаларының мурнунда болгаш хосталгаларынга эргежок чугула таарымчалыг байдалдарны тургузар талазы-биле маркесчи-ленинчи партияларның күжээнишкиннерине ГКП мурнуку хевээр идепкейлиг киржир деп турарын резолюцияда демдеглээн.

Октябрьның социалистиг Улуг революциязының 50 чыл ооң бүгү кижин төрелгеген-биле кады демдеглеп эрттирериие белеткенир деп партияны болгаш улусту пленум түскай резолюциязында кыйгырып турар.

Вьетнам улустуң маадырлыг демисел-биле эң-сетинде каттыштырылгазын илергейлээр, ВДР-ни араатанзыг бомбалап турарын соксадырын, америк шеригерин үндүрерин болгаш женева дугуржулгаларын боттандырарын чедип алыр деп. Грецияның Коммунистиг партиязының ТК-ның грек улуска үндүрген кыйгырыын пленум база үүлдүтүүнүн көргеш.

Төлээлерниң кежигүнү эмчи Ф. Харвей (Англия) америк ужар чүүлүүн халдашкынының соонда чыып алган чидиг бистиг бүзүлүлүгүнүң элээн каш хевирлерин парлалга конференциязының киржикчилеринге көргүскеп. Хайфонга күбүк хевирнин бүзүлүлүгүн тып алган бис. ындыг бүзүлүлүг ракеталарга чоруур болгаш чазыддырыышкын үезинде күштүг долганыгдан чидиг кес шыкаан аналар чүве-дир деп ол чугаалаан.

Металл кескиндизи, сал чүүлүү бижек дег чидиг өске хевирниң бүзүлүлүгүнү дугайында лаборатория-биле бертинген ийи кижини көрдүм деп, Харвей үргүлүлеп чугаалаан.

Каттышкан Штаттар чүгле шериг объектилерин узуткап турар дээр чүвенин дугайында америк пропаганданың бадыткаашкынынын комиссия сойгалаан. ВДР-же октаан үреглекчи хаалтыг бир аналар бомбага-да тайбын чонга удур октаан 50 бүзүлүлүг бомбазар онаажын туралын комиссияның кежигүннери айыткан.

Ындыг чепсекти Мурнуу Вьетнамга база ажыглаан турар. Мурнуу Вьетнамга комиссияның кежигүннери АКШ-тың шериглериниң газеты болгаш өртемнер бомбаларны ажыглаан туралының түннелинде чоннуң өртенген төлээлекчилери-биле база ужурашкан. Оларның чамдыктарының мага-бодуу кемдээн, өскелериниң караа бакыраан, нерви системазы санданаан болган.

Америк самолёттар тайбың объектилерже сагыштыы-биле халдап турар. Крышазында кызыл крестер ажок тода көстүп турар бүзүлүлган эмнелгелерни көрген бис деп, Ж. Фишер (Франция) чугаалаан. Вьетнамда дайынны соксадырының дораазинге улуг ролдуу делегейниң хөй-ниитизиниң санал-оналы ойнаар ужурлуг деп түннелди комиссияның кежигүннери кылган. Оон ужурунда комиссия Вьетнамда болуушкуннарның дугайын хөй-ниитиге ыяналыры-биле төлээлерни АКШ-че болгаш Мурнуу Вьетнамче чорудар болап турар.

Вьетнамның улузунга качыгдалды чедирип турар хан төгүүшкүнүнүң дайынга удур шимчээшкинни кодуруп үнүрер сорулганы салбышаан. ук комиссия Вьетнамда бар фактыларның дугайында информацияны чыыры-биле Барыын болгаш Чөөн Европада, Азияда, Латин Америкада, Африкада (Алжир биле КАР) юристерниң национал организацияларыбиле кады ажылдажылганы база үүлгүчүлээр болан турар.

Халдаашкынга болгаш шүүлдээшкинге таварышкан көскү кыдат ажылдакчыларның саны немежип турар. Даштыкы херектер министри Чэнь Инн шүүгүмүлеп эгелээн соол дарый, ККП ТК-ның секретары, Кыдаттың улусту-хосталга шеринниң маршалы чораан Е Цзяньинге удур утпандырган хөй санныг кыйгырыглар Пекинниң күдүмүлдүрында көстүп келгелээн. Лозунгларның авторлары Е Цзянь-нинн «ортедир» деп кыжанып, «Мао дарганың мурнунга болуунуң кеминг үүлгедиин мииниринн» оон иеген турар.

«Культура революциязы» чорүп турда хүнзэйбиинер болгаш цзаофаньчылар Мао Цзэ-дуннуң болүүнүн удурланыкчыларының карикатура чуруктарын калбак-биле тарадып турар. Ол карикатура чуруктар хүн келген түдүм-на улам бужар чүдек, араатанзыг шинчилиг болуп бар чоруур. Бир ындыг карикатура чурукка Лю Шао-пинин бажын одура кескеш, кыпсын каяа одарга быжырын турарын көргүскеп.

(СЭТА. апрель 4)

Редакторнуң оралакчызы А. Ч. КЫЗЫЛ-ООЛ.

КЛУБТУҢ ОДУ БҮЛҮРТҮҢНЭЭН

«Тыва» совхозтуң Хөндергей салбыры чурттакчы чон-биле районда эң сырый черлериниң бирээзи. Чон ортузунга «культурамассалыг болгаш кижилдилгелиг ажылды чорударынга улуг ролду клуб ойнаар болгай. Эң ылангыя чон киноларда мораль талазы-биле кижилдилгелиг үлегер-чижекти алыр турбуже, кино үндүрүлгези бисте багай.

Клубта кино механик, хып дээн аныяк кыс Минчимаа Монгуш харысалга чок ажылдап турээр. Чамдык киноларны көрүп олурарга, чок-ла болза «келдирэ» үнүүр апаар, чок-ла болза кижилер «бажы-биле» кылаштажып турар апаар. А кино билединн садарын кино орту эрте бергеледээ чоруда бээр. Чамдык таварылгада эшрик кижилер залда шуугашкан турар.

Чамдыкта киноларны чогуур шагында эгелевес-тир. Кино чарлалын кылырда хөөредн аарак, «шпионнуг, дайынныг» дээн чижектер-биле кылып турар. Ол ышкаш уругларга хүндүскү үеде кино үндүрер арга турда-ла, ону кызыгайн турар. Ынчангаш уруглар кежээки үеде улуг улус-биле кино көөр, а билет өртээ база улуг улустуу-биле деп. Чижээ март 1-де «Кутузов» деп кинону кежээ 6 шакта эгелээш, уругларга 20—20 көпеек, а улуг улуска 40—40 көпеектиң билеттерин саткан. Ук кино 13 кежегелиг (кезектиг) болганда, уругларга таарымча чок болганы ыядең ышкажыл.

Клубтуң иштн хирлиг, каналарының малгажы дүшкеп, ойбаксамдар. Клубка совхоз дирекциязы улуг өртектиг сандайларны саткан-даа болза, ону эдилеп турарывыс харааданчыг: даштында чыдар сандайлар бар, а чамдыктары шыйбактарлыг, үрелик.

Бо четнестерни эдип алзын дээш кино механигни комсомолчу Минчимааны, клуб эргелекчизи Михаил Сатты республика радиозунуң «Шагар-Арызынга» ажыннадып, тус черниң ураи чүүл болгумунуң шоодугларынга-даа киирип турган чүве. Ынчалза-даа ажыл сегивейн турары тааршпас. Четнестерни чайладып, юбилейлиг чылда клубтуң дериягезин эжижидип, чоннуң дыштанныгазынга тааржыылар байдалды тургузар үезиң келгени хамааржыр организацияларга билдиниип келбээн деп бе?

Т. МОНГУШ.

редакц адреэи

Кино

АПРЕЛЬ 7-ДЕ

«НАЙЫРАЛ»: «Максимиң үзэ келгени» 10. «Спартак» (1-ги, 2-ги сериялары) 12, 3.10, 6.20, 9.30 шактарда.

«КАА-ХЕМ»: «Каин-18» 2.30, «Даазы-ла эпчеи чоруктар» 4.30, 6.30, 8.30 шактарда.

«ЕНИСЕЙ»: «Алдын майыкташтың тоогузу» 10, 11.50, 1.40. «Киленнээшиин» 3.30, 5.30, 7.30, 9.20 шактарда.

«ВОСТОК»: «Ол дугайын уттуп болбас» 3, 4.50, «Хуано-Гальо» 6.40, 8.30 шактарда.

Солун неделяда алды катап үнер

ТС—01060.

БҮГҮ ЧУРТТАРНЫҢ ПРОЛЕТАРИЯЛЕРИ, КАТТЫЖЫЛДАР!

1925 чылдан тывазылаттынгаш

ШЫН

СЭКП Тыва обкомунуң, Тыва АССР-ниң Дээди Соведининиң болгаш Министрлер Чөвүлелиниң органы

1967 ч. АПРЕЛЬ 8 СУББОТА № 83 (6720).

Өртээ 2 көп.

Идеология ажылдакчыларының чөвүлел хуралы

СЭКП ТК-га идеология ажылдакчыларының чөвүлел хуралы болгаш «Октябрьның социалисту Улуг революциязының 50 чылынга белеткел дугайында» СЭКП ТК-ның доклады-биле холбаштыр идеологтуг ажылды күштедирер дугайында айтырыгны чөвүлел хуралга чугаалашкан.

Эвилелдешкен республикаларның Компартияларының ТК-ларының секретарылары, партияның эвээн хей крайкомнарының, обкомнарының, хооркомнарының секретарылары, эвээн хей министерстволарының болгаш кол эргелелдериниң, чогаадыкчы эвилелдериниң удуртучулары, теп солуннарның редакторлары чөвүлел хуралдың ажылынга киришкен.

СЭКП ТК-ның Культура киллизиниң эргелекчизи В. Ф. Шауронуң дөчүү эге сөзүнүң сөөнда Улуг Октябрьның 50 чылынга белеткел-биле холбаштыр ураа-чүүлдүң чогаадыкчы эвилелдери-биле болгаш албан черлери-биле партия комитеттериниң ажылының дуржулгалыг СЭКП-ниң Ленинград обкомунуң секретары Г. А. Богданов, Украинаның Компартиязының ТК-зының секретары А. Д. Скаба, Узбекистаның Компартиязының ТК-зының секретары Р. Н. Нишанов, Литваның Компартиязының ТК-зының Киллиг эргелекчизи Л. К. Шепетис олар чугаалаан.

СЭКП-ниң Новосибирск обкомунуң секретары М. С. Алферов, Арменияның Компартиязының ТК-зының секретары Р. Г. Хачатрян, СЭКП-ниң Татар обкомунуң секретары М. Ф. Валеев, ССРЭ-ниң Министрлер Чөвүлелиниң чанында Парлаага комитединиң даргазы Н. А. Михайлов, Казахстаның Компартиязының ТК-зының секретары С. Н. Имашев, ССРЭ-ниң Министрлер Чөвүлелиниң чанында радио дамчыдылга болгаш телевидение талазы-биле Комитединиң даргазының бирги орлакчызы Э. Н. Мамедов, СЭКП-ниң Ростов обкомунуң секретары М. Е. Тесля, ССРЭ-ниң Министрлер Чөвүлелиниң чанында Кинематография комитединиң даргазы А. В. Романов, Белоруссияның Компартиязының ТК-зының секретары С. А. Пилотович, ССРЭ-ниң Культура министри Е. А. Фурцева, Совет Армияның болгаш Шериг-Далай Флодунуң Политиктиг кол эргелелиниң начальнигиниң орлакчызы М. Х. Калашник, ССРЭ-ниң Министрлер Чөвүлелиниң чанында аштыкы чурттар-биле культурлуг харылзаалар талазы-биле Комитединиң даргазы С. Б. Романовский, СЭКП ТК-ның Эртемниг болгаш өөредилге албан черлериниң киллизиниң эргелекчизи С. П. Трапезников чөвүлел хуралга чугаалашкан айтырыгның талазы-биле санал берген. Чөвүлел хуралдың ажылынга СЭКП ТК-ның киллистер эргелекчилери В. П. Степаков, Д. П. Шевлягин, А. С. Панюшкин болгаш Теп Комитеттиң өске-даа харыысалгалыг ажылдакчылары киришкен.

СЭКП ТК-ның Политбюрозунуң кежигүнүнге кандидат, СЭКП ТК-ниң секретары П. Н. Демичев чөвүлел хуралдың түңнелиниң чүве чугаалаан.

Кызыл хоорайның улус судунуң өскээр чоруткан шиитккекчизиниң орнунга улус шиитккекчизин соңгуур хүнүнүң дугайында

Тыва АССР-ниң Дээди Соведининиң Президиумунуң Ч А Р Л Ы Ы

Тыва АССР-ниң Дээди Соведининиң Президиумунуң докладыры болза: Тыва АССР-ниң Кызыл хоорай улус судунуң өскээр чоруткан шиитккекчизиниң орнунга улус шиитккекчизиниң соңгулдазын 1967 чылдың апрель 23-те воскресеньеде чоруткар.

Тыва АССР-ниң Дээди Соведининиң Президиумунуң Даргазы Б. ДОЛЧАНМАА.

Тыва АССР-ниң Дээди Соведининиң Президиумунуң Секретары К. ДИИГА.

Кызыл хоорай.
1967 чылдың апрель 6.

Танды, Каа-Хем, Бии-Хем болгаш Тожу районнарның механизаторларының болгаш хову ажылдакчыларының зона чөвүлел хуралының киржикчилериниң Тыва АССР-ниң көдээ ажыл-агыйының бүгү ажылдакчыларынга болгаш тускай эртемниглеринге

КЫЙГЫРЫЫ

Таңды, Каа-Хем, Бии-Хем болгаш Тожу районнарының механизаторлары, хову ажылдакчылары болгаш көдээ ажыл-агыйның тускай эртемниглери, Совет эргечагырганың 50 чыл оюн төлептиг утмуур дээш социалистиг чарышка киришпишаан, часы тарылгага белетиваан чедимишкинниг дээзуп турар.

Моон-биле кады, чер ажылын интенсивтиг чорударының, көдээ ажыл-агый культураларының дүмүдүн бедидеринің болгаш машина-трактор парыгын дээре ажыглаарының нурлавырларын болгаш арганарын чамдык ажыл-агыйлар ам-даа четче ажыглавайн турар дээрзин айтыр керек. Сөөлгү чылдарда элээн наш ажыл-агыйларга агротехниканың чурумнарын үрезиниң түңнелиндө шөлдерде бок үнүштер бар болу берген, органиктиг болгаш минералдыг чемишчидилгелерин багай ажыглап, часы хову ажылдарын чорударының хуусааларын үреп турар, тарылга эдилчештирилгелерин шиңгээптейн турар, чер ажылының культуразы ам-даа нуду деңнелде, суггаттыг черлерниң ажыглалы багай. Көдээ ажыл-агыйның ажыглаадыг черлериниге хөрзүнүң хаттан болгаш сугдан үрелир чорумтан камгалаар талазы-биле ажыл чоруттунмайн турар.

Машина-трактор парыгының ажыглалында четпес чүве болза хамыктың мурнунда машиналарны багай надагалап, техниктиг ажаалганың чурумун үреп, тракторларны заправкалаарын болгаш нефтесклад ажыл-агыйын багай организастап турарында. Бо чылын бойдустуң байдалы ындыг-ла зын эвес. Часы тарылганың эгезинде хөрзүнге шын четпес болур. Ынчангаш ону бүрүнү-биле камгалаар болза, зын дүмүттүг ап болур. Агаар-бойдустуң таарымча чөн байдалынга удур бедик организастыг болур, машина-трактор парыгының ажылын ылавыялдыг болдурар, бүгү билиглерин болгаш дуржулганы ажыктаар чорук эргежок чугула.

Республиканың бүгү ноянхозчуларын, совхозтар ажылчыннарын болгаш көдээ ажыл-агыйның тускай эртемниглерин чөвүлел хуралдың киржикчилери бистерниң кыйгырарывыс болза:

Мурнакчы дуржулганы, эртемниң чедимишкиннерин бүдүрүлгеге калбаа-биле нептередип, аңаа үндезилээш, көдээ ажыл-агыйның бүгү культураларының бедик дүмүттүг болурун, часы хову ажылдарының үезинде техниканы бедик бүдүрүкчүүр ажыглаарын чедип алыр.

Таңды, Каа-Хем, Бии-Хем, Тожу районнарның көдээ ажыл-агыйының ажыл-ишчилери юбилейлиг чылда гектарга онааштыр тараа культураларын — 11 центнерни, а суггаттыг черлерге — 15-ти, кукурузаның ногаан массазын — 200, картофельди — 100 болгаш ногааларны — 120 центнерни остүрүп алыр деп хүлээлгени алганнар. Мал ажылынга 289 муң тонна силосту болгаш 135 муң тонна бөдүүн чемнерни белетиээр. Күрүнеге пландан ажыр 11 муң тонна тараапы садар. ажыл-агыйларны бедик шынарлыг үрезин-биле бүрүн хандырар, мал чеми, аъш-чем болгаш магадылал фондуларын эргежок чугула санныы-биле уруп алыр.

Бо хүлээлгелерни чедимишкиниг күүседири-биле дараазында хемчегларни беттандырары эргежок чугула:

Хөрзүннүң шыгын камгалап алыр сөөлга-биле чайын болгаш мүзүн аңдарган черлерниң часы илиртээшкинин чогуур өйүнде, 5 хүн иштинде чорудар.

Участок бүрүзүнүң тодаргай байдалынга таарыштыр, үнүштерниң биологтуг онза чүүлдерин барымдаалап тургаш, мурнунда шөлге чүнү тараан турганын нербүшаан, культураларны болгаш сорттарны шын хуваап тарыыр. Тарылга эдилчештирилгезин чорудар болгаш шиңгээдип алыр талазы-биле ажылды уламчылаар бис.

Тарылга мурнунуң ажылдап кылыышкының үе-шаан талазы-биле үзүктелиишиниң болдурбайн тургаш, шуут чажарының мурнунда чорудар. Чазын орай чажар культуралар тарылгазынга үнүп келген бок үнүштерни үзүктээр бис. Хөрзүн шыгын камналгалыг чарыгдаар сорулга-биле чер таптаар диштерлиг катоктар-биле тарылга мурнунуң болгаш тарылга соонуң катоктаашкынын налбаа-биле ажыглаар.

Хаттан үреливишкинге таварышкан участоктарга хөрзүнү болгаш тарылганы ажылдап кыырын хөрзүннүң хаттан үреливинге удур демисел чепсектериниң комплексизи-биле чорудар бис, тарылганы долузу-биле үлевээп тургаш, хөрзүн камгалалының тарылга эдилчештирилгезин нептередир, улуу-биле үреген черлерни нуруктурар.

Бо чылдың дүмүдүнге 110 муң тонна органиктиг болгаш 2245 тонна минералдыг чемишчидилгелерни төгөр, оларны экономика талазы-биле эң-не ажыктыг черлерге — суггаттыг черлерге болгаш шын-биле дээре хандырылгаыг черлерге, эң-не таарымчалыг культурага хамаарыштыр бирги эдилчеге төгөр.

6,9 муң гектар шөлге часкы болгаш 6,3 муң гектар черге чайгы суггарылганы чорудар.

Чогуур участокка болгаш сортка эң дээре хуусаада тараа культураларының тарылгазын 10—15 ажыл хүнүнде чорудар бис. Кызыл-тастың иол шөлдерниге тарылганы хана-характай болгаш кызаа одуруглуг аргабиле чорудар бис. Үрезиниң белүк бүрүзүнге тарылының эртемге үндезилеттинген шын нормазын доктаадыр.

Часкы чер аңдарылгазын чүүле илиртээшкининиг азы катоктаашкыныг кылдыр чорудар.

Организастыг болгаш техниктиг - чылдагааннар-биле аңаа турар чорукту кызырып тургаш, трактернуң хүнде ажылдап кылыышкының планда көрдүнгенинге удур 5 хуу бедидер бис. Бо сорулга-биле үрезиниерни селянага урарын долузу-биле механизастаар, трактер парыгының 60 хуузунуң техниктиг ажаалгазын эдиичи-мастерлер кылырынга. бүгү тракторларны кывар чүүл-биле топчүткен механизастаттынган заправкага шилчидер.

Машиналарның техниктиг ажаалдазын болгаш оларны надагалаарын эки-жидериниң күсеяи-биле техника септелгезинге чарыгдалдарны 5 хуу кызырар, 1,5 хуу нефтепродуктуларын камнап алыр.

Часкы хову ажылдарынга үчүгтү шиитпирлии-биле эки-жидип, учёт медээлерин доктаамал анализтеп, ол дугайында эргежок чугула хемчегларни оперативтиг шиитпирлеп турар бис.

Часкы тарылгага социалистиг чарышты калбартып, ооң калбак массалыг болгаш эки түңнелдиг болуруун организастаар бис. Моозальдыг болгаш материалдыг идиг беримишкиннерин билдилии-биле дүүштүрүп, калбаабиле амыглаар, үреалдир кылырларга болгаш нуш-ажылдың сагылга-чурумун үрээрлерге удур шиитпирлиг демиселди чорудар.

Колхозчулар, совхозтар ажылчыннары, көдээ ажыл-агыйның тускай эртемниглери! Чүгле эртемниң чедимишкиннерин болгаш мурнакчы дуржулганы чогаадыкчы ажыглаар чорук часкы тарылгага чедимишкиннерни бисна хандырар. Бедик организастыг чорук, медерелдиг сагылга-чурум, соңгаарлаттынмас сорулгаларны шиитпирлээринге оперативтиг болуру бистен негеттинер. 1967 чылда бедик дүмүттү алырын хандырар дээш бүгү күжүвүстү болгаш энергиявысты салыылыкар. Юбилейлиг чылда нуш-ажылчы чээ-чаа чедимишкиннербиле Төрээн чуртувусту өөртүүлүкөр!

Чурттуң курорттары юбилейлиг чылда

Профэвилелдериниң кадыкшыдылга черлериниң коллективтери юбилейлиг чылда ажылчы чоннарның эмнедилгеэнь болгаш дыштанылгазын үлегериг организастаар деп сорулганы боттарының мурнунда тургускан. Профэвилелдериниң санаторий-курорт албан черлериниң ажылданчыларының активиниң Москвага болган чөвүлел хуралынга ол сорулганы шиитпиргээриниң тодаргай арганарын чугаалашкан.

Совет киржилериниң кадыкшылын быжыглаарынче, ажылчы чоннарның санаторий-курорт эмнедилгезин болгаш дыштанылгазын организастаарынче Коммунистиг партия биле Совет чазак онза кичээнгейин салып турарын чөвүлел хуралдың киржикчилери демдеглээн.

Илеткелчи — профэвилелдериниң курорттар эргелелдериниң талазыбиле Теп чөвүлелиниң даргазы И. И. Козлов бо чылдың эгезинге чедир профэвилелдериниң кадыкшылыга черлеринде орунналрның саны 334 муң четкен, азы 45 хуу көвүдээн дел дыннатканн. Сөөлгү алды чылдың дургузунда оларга 38 миллион ажыг кижи дыштанган болгаш эмнеттен. Кадыкшылыга черлериниң четкилээн калбартырынга, оларны чаагайжыды тударынга, капитал сеңгелге кылырынга профэвилелдери 739 миллион рубльди берген. Ол сорулгаларга чүгле эртиен чылын безин 136 миллион рубльди чарыгдаан.

Совет эрге-чагырганың 50 чылынга чедир чурттуң дыка хей черлериниге кадыкшыдылганың бүгү-де таарымчалыг черлериң немей ажыдар болгаш тудар деп илеткелчи дыннаткан.

Чөвүлел хуралдың киржикчилери дуржулгазын солчуп, кадыкшылыга албан черлериниң ажылында четпестерин дугайын база чугаалаан.

Улуг Октябрьның 50 чылынга үткуштур профэвилелдериниң санаторий-курорт албан черлериниң болгаш дыштанылга базыңнарының ажылданчыларының хүлээлгелерин чөвүлел хуралдың киржикчилери хүлээп алган.

СЭКП ТК-ның Политбюрозунуң кежигүнүнге кандидат, ВЦСПС-тиң даргазы В. В. Гришин чөвүлел хуралга чүве чугаалаан.

ДОПЧУ МЕДЭЭ

РСФСР-ниң Дээди Соведининиң Президиумуну РСФСР-ниң Ыяш ажыл-агыйының республиканың министерстводу РСФСР-ниң Ыяш ажыл-агыйының эвилел-республиканың министерстводу кыадыр эде тургускан.

ЮБИЛЕЙЛИГ ЧЫЛДЫҢ ЧАСКЫ АЖЫЛДАРЫН ҮЛЕГЕРЛИГ, ШАЛЫПКЫН ЧОРУДААЛЫ!

Таңды районда «Межегей» совхозтуң Кара-Булуң салбырының механизаторлары юбилейлиг чылдың часкы тарылгазынга кирер бүгү техниканы белеткеп четтигишкеннер. Часкы чер аңдарылгазынга, илиртээшкинге болгаш өске-даа ажылдарга кирер техника ажылга белеп турарының шугумунда чыскаатынган.

ЧУРУКТА: трактористер (солагай талазындан) Леонид Фундиков, Николай Кравченко болгаш Анатолий Коваленко олар эң сөөлгү тракторуңу сеңгелгезин доозкаш, чугаалажып турда, бо чурукту тыырткырган.

А. АПРИНИҢ фотозуу.

Организастыг чугаалашкан

БАРЫЫН-ХЕМЧИК. (Телефон-биле). «Барлыг» совхозтуң төвүнге, апрель 5-те, Бай-Тайга-биле Барын-Хемчик районнарның механизаторларының, суггатчыларының болгаш тускай эртемниглериниң катышкан хуралы болуп эрткен. Чер ажылының талазы-биле 1966 чылдың түңнелдериниң база юбилейлиг чылда бо талазы-биле сорулгалар дугайында ийи чүүл айтырыгларны орта чугаалашкан.

Барыын-Хемчиктиң көдээ ажыл-агый бүдүрүлге эргелелиниң начальнигы М. Темир-оол эрткен чылдың түңнелдериниң талазы-биле илеткелиниге, районнуң ажыл-ишчилери планныг сорулгаларын чедимишкиниг күүсеткенин онзалап айытпышаан, бо ажыл-агый чылында бар чамдык четпестерни чайладырының арганарын айыткан.

Бай-Тайга районнуң көдээ ажыл-агый бүдүрүлге эргелелиниң начальнигы И. Чульдум районнуң ажыл-ишчилериниң юбилейлиг чылда сорулгаларының дугайында доңчу илеткел кылгаш, бо чылын районнуң ажыл-агыйлары суггарылга ажылынче кол кичээнгейни утландырган турарын айыткан. Моон мурнунда чылдарда суггарылга ажылы чаңгыс эдилчеге чоруттунуп турган болза, бо чылдың часкы, чайгы үелеринде ийи эдилчеге чоруттуварын ол демдеглээн.

Хуралдың киржикчилери боттарының үнелиг саналдарын бербишаан, чөптүт шүүлмүүлелдерин кылган. Кайы-даа районнарның часкы тарылгага белеткелинде четпестер барын айытпаган. Барыын-Хемчикте «Большевик» колхозтуң даргазы А. Шаалы, Бай-Тайгада «Мурнакчы» колхозтуң хову бригадазының бригадири К. Адыг-оол болгаш өске-даа эштер Чадаанаймын «Сельхозтехника» каттыжымыкшың трактордар сеңгелгезин шүүлеп чорудуп турарын шүүлмүүлээш, оларның ажылагый ларындан мында ам-даа 14 трактор сеңгеттинмейн турарын айытпкан.

Хуралдың киржикчилери юбилейлиг чылдың часкы хову ажылдарын кыска хуусаада бедик агротехниктиг деңнелге эрттирер дугайында тодаргай шиитпирлии хүлээп албышаан, хову турлагларын ногаанчыдар дугайында республиканың бүгү механизаторларынга Бии-Хемчилерниң кыйгырыын деткээн.

ТАРЫЛГАНЫ БЕДИК АГРОТЕХНИКТИГ ДЕҢНЕЛГЕ

Апрель 5-те Кызыл хоорайга төп зонаның районнарының механизаторлары, хову ажылдакчылары болгаш тускай эртемниглери часкы тарылгага белеткелдиң байдалын болгаш тарылганы чедимишкиниг чорудар дутайында айтырыгны чөвүлел хуралга чугаалашкан. Таңды, Бии-Хем районнарның көдээ ажыл-агый бүдүрүлге эргелелдериниң начальниктери эштер А. Токарев, Н. Бакулин, Бии-Хем. Тожу районнарның көдээ ажыл-агый бүдүрүлге эргелелдериниң инженерлери эштер В. Кудинов, Ф. Горбунов олар ук хуралга үстүнде айтырыг талазы-биле доңчу илеткелдер кылгылаан.

ТАҢДЫ РАЙОН. Районнуң көдээ ажыл-агыйының ажыл-ишчилери Совет күрүненин 50 чылының юбилейин чаа-чаа чедимишкиннер-биле төлептиг уткуур дээш бүгү улустуң социалистиг чарыжынга киржип, часкы тарылгага индепкейлиг белеткенип, мал кыштагладыкшының органнаастыг чорудуп турар. Эрткен чылын район тараа культураларының га бүрүзүнден 14,6 центнер дүмүттү ажаап ап, күрүнеге тараа садар планын ийи ажыг катап күүсеткен.

Бо чедимишкинин улам быжыглап, бо юбилейлиг чылда бедик дүмүттерни өстүрүп алыр, күрүнеге хөй тараапы бээр, боттарының хереглелин бүрүн хандыртынар — Таңдының ажыл-ишчилериниң сорулгазы бо. Марттың төнчүзүнде тарылгага белеткелдин хынаалдазын чоруткан. Тракторларның 92 хуузу, аңдазынарның—88, сеялкаларның 90 хуузу септеттинген деп хүлээп алган. Ажыл-агыйлар сорттуг, райончуткан үрезиниер-биле хавдыртынган.

Оон-биле кады тарылгага белетелде ам-даа улуг четпестер барын хуралга демдеглээн. Районда суггарып болур 9 муң ажыг га черниң чыл бүрү деп кезиин ажыглап келген. Ам суггарылгага белеткел чоруттунмаан. Районда хөй тарылга шөлүү—барык 32 муң га черниң хөрзүнү хатка алзып турар болза-даа, аңаа удур бар техниканы багай ажыглап турар.

Тарылга эдилчештирилгезин шиңгээдип алдынмаан. Моону канчаар чорудар дугайында айтырыгны дуржулга станциязы амга чедир дорт шиитпирлевээн. Органиктиг чемишчидилгениң сөөртүлгези барык чоруттунмайн келген. Эң дүвүрээнниг айтырыг болза хову турлагларының белеткелин чаа эгелеп турары болур.

Тарылгага белеткелди «Коммунизмниң херели» колхоз (даргазы аш Благинин) кончуг харысалга чок чоруткан. Ында 5 трактор, 16 илиир болгаш өске-даа кожут чепсектери белеп эвес, үрезин четче арыглаттынмаан, хову турлааның белеткели багай.

Механизатор кадрларны четчирибиле белеткевээн, оларның үнергкирер чоруу хөй. Бо чылдың тарылгазынга 136 механизатор четпес.

Таңдының тараажылары 1967 чылда тараанның ниити чылдазын 80900 тонна чедирер, 35 муң тонна тараапы күрүнеге садар. Дүмүттү бедидери-биле 23350 гага кызаа одуруглай, 10300 гага хана-характай чажар арганы ажыглаар.

КАА-ХЕМ РАЙОН. Районда бар техниканы ап көөрге, часкы хову ажылдарын эң дээре агротехниктиг хуусааларда чорударын хавдырып шыдаар. Четпес чүве болза техниканың күүнү долузу-биле ажыглап шыдавайн турары болур. 1966 чылда чижекке алган бир тракторга онааштыр ажылдап кылыышкын чымчак аңдарылгага шилчидерге 350 га болган, ааы 1965 чылдагызындан ийи га кудулай берген.

Мооң кол чылдагаапы районнуң ажыл-агыйларының кол нуруузу ийи эдилчеге ажылдаарынга механизатор кадрлар-биле хавдыртынмайн турары болур. Оон ыңай механизаторларның мергежилии чавыс болгаш техниканы ажыглалынга контроль кошкак. Байдал ындыг турбуже, ажыл-агыйларда механизаторларның мергежилии бедиделиниң өөредилгези чыл бүрү үстүн келген. Бо чылдың тарылгазынга 437 механизатор херек болаа, ам бары 408.

Районда септеле чогуур 168 трактор нуң 160-ны септеттинген. Сеялка, аңдазын болгаш өске-даа көдээ ажыл-агый машиналарының септелгези хожудап турар.

Бо чылын 11800 га тарылгаларга авиахимпрополка чорудар деп планнаан. Амгы үеде самолёттар хонар шөлдерни белеткеп, кывар-чаар материалдарны сөөртүп турар. 12000 га тарылгага өргеге удур химиктиг арганы чорудар.

Дүмүттү бедидериниге чемишчидилгениң үжүр-дүүзүнү. бо чылын 6000 га шөлге суперфосфатты үрезин-биле кады чажар деп турарын эш Кудинов илеткелиниге онзалап демдеглезе-даа, шөлдерже чеже тонна өдек сөөртүп төккенин харылап шыдаваан.

Районнуң тараажылары бо чылын тараа культураларының га бүрүзүнден 11,9 центнер дүмүттү, кукурузаның—200 центнер ногаан массазын алыр, келир кыжын мал ажылын чемнер-биле бүрүн хандырар, комбайн, трактор бүрүзүнге ажылдап кылыышкынны 20—25 хуу бедидер, күрүнеге 20000 тонна тараапа, кожазындан хожудап, авазын нужүт алган ажыл-агыйлар бар. Оларга «Хадың», «Тинзелге» колхозтар хамаажыр.

Эрткен чылын район шөлдерге өдек төгөр планын 150 хуу ажыр күүсеткен. Ол дээрге 5 муң тонна планын 20 муң тонна кылдыр күүсеткен «Кызыл тараачын» колхозтуң күселя-биле ындыг болган, а «Искра», «Хадың» колхозтар, «Өөк» совхоз планын күүсетпээнинер. Бо чылын шөлдерге 32 муң тонна өдек төгөр деп социалистиг хүлээлгени алган болза-даа, бирги квартапта чаңгыс-даа ажыл-агый өдек сөөртпээн. Районда өске белеткелдер база хожудап турар.

ТОЖУ РАЙОН. Тожу районнуң колхозтарында тарылгага белеткел база хожудап турар. Үрезин белеткелин «Май 1» колхоз чаа эгелээн. Колхозтарда 2 трактор болгаш кожут машиналары септеттинмээн. Ам-даа он ажыг механизатор четпес.

* * *

«Революциянын чалбыыжы» колхозтуң кол агроному эш О. Чуевашың саналы хуралдың киржикчилериниң кичээнгейин хаара туткан. Колхозка эрткен чылын тараа культураларының гадаш ортумак дүмүттү 18 центнер болган. Ол дээрге чүгле агаар-бойдустуң ачызы эвес, хөрзүнүң эки ажылдап кылганының, ел-шыкты ей-шаанда камгалап алгавының, тарылганы 8—9 ажыл хүнүнде чорукчан ак сеткилдиг күш-ажылдың түңнели-дир. Хана-характай чашкап үш муң га черниң дүмүтү анаа чашкапындан 2—3 центнер хөй болган.

Юбилейлиг чылдың тарылгазынга колхоз эки белеткенген. Үрезин, техника, хову турлаглары белеп. Аъш-чемниң курлавыры белеткеттингеп. Ажылдың хуусаазы, шынары, кывар-чаар материалдарның камналгазы, алган дүмүтү болгаш хей чылдарда ажылдааны дээш мехаанизаторларның төлевирин 30 хуу чедир өстүрер.

— Бистер агрономнар, тараажылар, чер ажылының бедик культураазы дээш сагыш салыр, бодувустуң арын-нүүрүвүстү бодаар үүрүглүг бис. Ажылды үрей кылыр чорукту кеминг херек кылдыр көрүп турар бис. Шиңгээ таварылга биске ам турбас-даа!—деп, республиканың алдарлыг агроному чугаалаан.

«Кек-Тей» совхоз бо чылдың тарылгазынга чер аңдарбас, эрткен чылын бүрүн белеткеп алганын совхозтуң агроному эш Л. Ганзырының чугаалааны өскелерге эки чижек болур. СЭКП ТК-ның болгаш ССРЭниң Министрлер Чөвүлелиниң сөөлгү доктаамалында хөрзүнүү хат алыр чоруктан камгалаарын онзалап айытпкан. Бистө хөй тарылга шөлүү хат-шуурганга таваржып турар. Ынчалза-даа аңаа удур демисел четпес болгаш хөрзүн анализи четче кылдынмаан. Ам шөл камгалалының тарылга эдилчештирилгезин чорудары чугула деп, эш Глазырин санаадаан.

«Совет Россия» совхозтуң механизатору эш И. Хайың бо тарылга сезонунда ажыл нормазын 1,5—2 катап ажыр күүсеңир мен деп чугаалаап, өске механизаторларны мынчаар ажылдаарынче кыйгырган. Хуралга санал берген өске-даа көдээ ажыл-агый черлериниң агротехниктиг эң дээре хуусааларда бедик шынарлыг чорудар талазы-биле өртектиг саналдарын берип, четпестерин илередип, боттарының чедип алыр сорулгаларын чугаалап турганнар.

СЭКП обкомунуң бирги секретары эш С. Тока саналынга бо хуралдың онза үеде—Улуг Октябрьның чартык чус чыл болган юбилейин байырлап демдеглээринге, В. И. Ленининиң төрүттүүгенинден бээр чус чыл болурунга үткуштур белеткелдиң үезинде бооп турарын демдеглээн. Эрткен чылын Тываның тараажылары күрүнеге 137 муң тонна тараапы садып, планын ийи ажыг катап ажыр күүсеткен. Бо юбилейлиг чылда хүлээнип ап турарывыс 80 муң тонна-биле кызыгаарланмайн, харын эрткен чылдынган хөйнү садар сорулгалыг бис.

Чөвүлел хуралдың киржикчилери республиканың көдээ ажыл-агыйлыын бүгү ажылдакчыларынга кыйгырыгны хүлээп алган.

Төп зонага чөвүлел хурал

ССРЭ-ниң Даштыкы херектер министерстводунда

Бельгияның «Сабена» дээр ужар чүүл компаниязының Совет Эвилелиниге турар доктаамал төлээлекчиниң кылып болбас ужурлуг ажыл-чорудулганы кылып, Совет Эвилелиниге даштыкы хамаатыларның боттарын ап чоруурунуң нормаларын-биле чүүлдешпес өнзенинг ажылды чорудуп келген.

Апрель 6-да ССРЭ-ниң Даштыкы херектер министерстводу Совет Эвилелиниң девискээринге Туайе Люсьеннин моон соңгаар турары нүүлеп-өнзенинг ажылды чорудуп келгенин.

Комсомолчулар амыдыралындан

КАЙДА-ДАА АЖЫЛ-ИШ

СЭКП-ниң XXIII болган ВЛКСМ-ниң XV съездилеринің шиитпирлерин амыдырапга күүсешпишаан, Совет эрге-чагырганың 50 чыл ооңга база В. И. Ленинниң төрүттүнгенинден бээр 100 чыл болурунга күш-ажылчы белектерлиг ужуражыры, кайгамчык байырлалдың хүннеринде ажыл-агый болдаш политиктиг чедиишкиннерлиг болуру дээш, «Тес-Хем» совхозтуң комсомолчулары болган аныяктары бедик кодурүүшкүнбиле ажылдап турарлар.

Совхозтуң будурүргезинде комсомолчуларның болган аныяктарының киржилгези чок кандыгдаа адыр чок. Олар боттарынга онаашкан адырында ажылдың бедик будурүвчүлүүн көргүзүп турарлар. Хой ажылында 32 өрегелерде 70 ажыг комсомолчу-аныяктар докгаамал ажылдап турарлар. Ылаңгыя аныяк хойжулар М. Доктуут, М. Маадыр-оол, Д. Ликсок, О. Седен, Н. Агбаан, Д. Шалык үлегерлиг ажылдап турарлар. Олар байырлал чылында төрүүр чүс хойга онаалтыр чүс хураганны, хой бүрүзүнден-не 2,3 кг дүктү кыргыырын хүлээнип алган ажылдап турарлар. Ол аныяк хойжулар бо чылдың мал кыштагладышкынын болган маадың оолдаашкынын эки эргүрип, хоочун малчыннардан дудак чок болуп турарлар.

Сүт-бараан фермаларында бедик будурүвчүлүг ажылдап турар аныяктар болган комсомолчулар база бар. Б. Сырат, А. Бадарчы, Б. Курдаа, С. Лапчаа, О. Шалык олар эртиен ажыл-агый чылында кижи бүрүзү 1415—1550 кг сүттү инек бүрүзүнден саап алганнар. Фермаларда ажылдап турар 22 саанчы комсомолчулар ол кылып турар ажылынга докгаамал туруп, боттарының мергежилин улам-на бедидип келгеннер.

Чер ажылын чорударынга комсомолчуларның болган аныяктарның киржилгези улуг. Механизаторларның хөйү-ле аныяктар болган комсомолчулар. Олар байырлалдыг чылдың часкы тарылгазынга хынамчалыг белеткенип турарлар. Ооң ачызы-биле тарылгага кирер техниканы белеткээри колдуунда дооступ турар. Механизаторлар эштер Т. Арапчор, М. Арапчор, Г. Дарыма, Д. Шалык, Б. Ээдем, Д. Чагар-оол эртиен чылдың сезоннуг ажылдарынга улуг-нормазын доктаамал 120—130 хуу күүседип келген болган техниканы часкы шөл ажылдарынга белеткээринге база эки ажылданнар.

Совхоз эрткен ажыл-агый чылында тудуг планын 112 хуу күүсеткен. Мында база-ла комсомолчуларның болган аныяктарның үлүү кирген. Тудугда 18 комсомолчу оолдар болган сес уруглар ажылдап турарлар. Олар будурүлге болган чуртталга тудугларын кылырынга идепкейлиг киришкеннер. Ылаңгыя комсомолчулар Д. Ноокай, Б. Делег, С. Ламажап, Т. Уштулаң олар эң эки ажылданнар.

Будурүлгеде ажылдап турар комсомолчулар болган аныяктар өөредилгеже база хандыкшып турарлар. Партия болган комсомолдуң полит-өөредилге системазында 84, кежээки школада 63 оолдар болган уруглар өөренип турарлар.

Ооң-биле кады комсомолчулар болган аныяктар чонга бараан болур хүлээлгезин база утпайн турарлар. Бот-тывынгыр уран чүүлдүн коллективиниң үнүүшкүннерни каш удаа организастап келгеп. Агиткультбригаданы комплексиниг кылдыр чорудары улуг ажыктыг болган. Бригаданың составынга лектор, кижи болгаш мал эмчилери, баш таарыыр, чурук тырттар кижилер чоруп турганы чедимчелиг болган. Ындыг үнүүшкүннер эрткен чылдың 13 удаа болган. Комсомол комитеди ындыг хемчеглерни чорударын ам-даа улам күштелдирер апаар. Комсомолчулар болгаш аныяктар А. Арбак, Б. Сүлдүм, Б. Делег, С. Иргит, А. Балчыр-оол, С. Хүлер-оол, М. Дирчин олар бот-тывынгыр уран чүүл коллективиниң ажылынга чүгле идепкейлиг киржип келген эвес, харын ынаар аныяктарны эвилелдеп киириштирерингге улуг рольдуг болганнар.

Совхоз төвүнде интеллигентилер төвүлели (удуртукчузу эш Ч. Сүлдүм) элээн ажылды кылып турар. Өг-бүле концерттери, янзы-бүрү кежээлер, ужуражыгалар, спортчу маргылдаалар ол төвүлелдиң организастааны-биле эрткилеп турар.

Комсомолчулар болгаш аныяктар спорттуң янзы-бүрү хевирлерингге улуг хандыкшылыглар. Т. Бүлчүн, К. Сереп, Т. Монгал, Б. Чооду, А. Монгуш, Н. Агбаан, Б. Манчык-оол олар болгаш өскелээ комсомолчу-аныяктар будурүлге коллективиниң спортчу алдарын хөй удаа камгалап келгеннер.

Совхозта комсомол организациязы биче эвес дээрзин комитеттиң составында 5 улуг комсомол эге организацииларга база 11 бөлүктер бары хереченип турар. Комитеттө хамаарыжып турар комсомол организациязында активчилер хөй. Оларны дамчып, чон ортузунга база аныяктарга политкижизидилгелиг ажылды чорудары эптиг болуп турар. Комсомолчу прожекторнуң штабы, лекторлар бөлүү, спорт комитеди, тывынгырларның болгаш ээлдектерниң төвүлели болгаш ооң-даа өске бөлүктер ажылдап турар. Комсомол документизиин солаап, ону төлеринге тыпсып берип турар үеде база Совет Армияның хүрээленипче кижилерни үдеп чорудар апарганда, олар улуг дузаны чедирип турар.

Комсомол комитединиң ажылынга совхозта партия комитеди болгаш дирекция чери дузалажып, бистиң ажылывысты деткивишаан, күжүвүске даянып ажылдап турары өөрүнчүг.

Совет эрге-чагырганың байырлалдыг үезинге чедир шаг-үе улам-на эвээжеп чоруп орар. Ынчалза-даа бистиң комсомолчуларывыс ажыл-агый болгаш культура тургузуушкунунуң талазы-биле чаа-чаа чедиишкиннерлиг болуп дээш ажылды улам-на күштелдирип турарлар өөрүнчүг.

С. АРТЫНА,
совхозта комсомол комитединиң секретары.

Бюрога чугаалашкан

Колхозчуларның болгаш малчыннарның культура-амыдырал хандырылгазын экижидер хемчеглер дугайында СЭКП обкомунуң бешки пленумунуң шиитпирлериниң күүселдези районда канчаар чоруп турарының дугайында айтырыгны СЭКП-ниң Тожу райкомунуң бюрозу чугаалажып көрген.

«Май 1», «Совет Тыва» колхозтарның даргалары Ооржак Бичеоол, Оюн Кара-оол олар бюрога илеткелдер кылгылаан. Совет эрге-чагырганың 50 чыл ооңга алдар болдурган социалистиг чарышка алган хүлээлгелерин колхозчулар канчаар күүседип турарын олар база чугаалагылаан.

Бо чылдың бирги кварталында күрүнеге эът садарының планын «Май 1» колхоз он сес катап ажыр күүсеткен. Сүт саалдазы эрткен чылдың бо үезинде турганындан 8 тоннага көвүдээн. Ону күрүнеге садарын 6 тонна көвүдеткен. Төрээн 614 хойнуң 619 хураганы менди доругуп турар. 74 инектен 74 бызааны алган. Колхоз бирги кварталда орулга киирип алырының планын база-ла ажыр күүсеткен.

Культура-амыдырал хандырылгазының талазы-биле кылдынган чүүлдерни демдеглевишаан, ам чүнү кылыр деп турарын тодаткан. Колхозтуң чазанылга мастерскаязы бо чылын колхозчуларга 60 сандайны болгаш өлээн хой столду чазап бээр дээн. Бирги кварталда 40 сандайны, 19 столду чазап берген.

Төп сүт-бараан фермазынга ийи аал иштиг чурттаар бир бажыңны, ийи фермазынга 10 чурттанга бажыңын, кызыл булуңну болгаш чунар бажыңны тудуп бээр деп турар. Оон ынай чурттаганың 19 бажыңнарының капитал септелгелерни чорудар. Колхоз төвүнге чурттанганың болгаш культураның чаа-чаа тудугларны чоруттунар.

«Совет Тыва» колхозтуң тудугжулары бо чылын улуг ажылдарны кылыр. Фермаларга беш чурттанга бажыңнарын немей турар. Үш кызыл булуңну, 4 чунар бажыңны септээр. Талым сүт-бараан фермазын радиожудар. Капитал септелгеге киирер бажыңнарны бүрүн тодаргайлаан.

Колхозчуларның культурлуг амыдырал-чурттагазын улам экижидер хемчеглерде четпестерни партия райкомунуң бюрозу илереткен. «Май 1» колхозта 38, «Совет Тыва» колхозта 40 ажыг ореге ам-даа бажын чок. Колхозтар төптеринге чурттанга бажыңнарын немей тудары сөөлгү чылдарда оожум чоруп турар. Чурттакчылыг суурларда арыг-шевер байзал багай. Фермаларның хөй кезиинде чунар бажыңнар ажылдавайн турар.

Илерээн четпестерни чайладыр, планнаттынган ажылдарны ыяшыла күүседир деп шиитпирни райкомунуң бюрозу хүлээп алган.

А. ДОРЖУ.

Часкы иштиң маадыры

Чүгле механизатор ажылга безин он дөрт чыл ажыг ажылдап келген дуржулгалыг механизатор Бырыт-оол Дагбыштаевич Кара-Сал «Большевик» колхозтуң хоочуннарының бирээзи. Ол чүгле бо ажыл-агыйның мурнакчызы эвес, а ооң эки күш-ажылчы чөшшкиннериниң дугайы бүгү Чөөн-Хемчик районда сурагжаан.

Б. Д. Кара-Сал «Күш-ажылчы шылгарал дээш», «Кур болгаш курукkан черлерни шиңгээдип алганы дээш» медальдарның эдилекчизи.

Шык базырар ажылче ооң агрегады бир-ле дугаарында киргеп болгаш баштайгы хүнден эгелээш, хүнде 56 га чер илиртээр нормазын хүн бүрүде 66 гага күүседип турар.

ЧУРУКТА: Б. Кара-Сал. Д. АНАЙ-ООЛДУҢ фотозу.

Соруктуг-ла агитатор

Холундан солуннар, журналдар салбас, шевергин кылдыр кеттинип алган, дөртеп хар ажа берген хире назылыг, улус-биле омак-хөглүг чугаалашкан турар кижини колхозтуң конторазынга-даа, суурнуң кудумчуларынга-даа кым-даа эскерип каар. Ол болза кедээ ажыл-агый артелиниң трактор-хову бригадазының бригадири, дуржулгалыг агитатор Сандак-тыр. Оон-биле бистер колхоз конторазынга ужуражы бердивис. Бистиң Торгалыг суурда агитколлективтиң хөй чылда ажылдаан дуржулгалыг агитаторларының бирээзи Монгуш Хавакович. Ажыл-ижи-биле таныжар болза, өскелерге өөредиглиг, дуржулга эвээш эвес—деп, партком секретары эш Кунгаа мактап чугаалады.

Шынап-ла эш Сандак 1952 чыдан бээр агитатор болуп, партийжи даалганы багай эвес күүседип келген. Бо аразында чон ортузунга янзы-бүрү темаларга беседалар кылырынга мергежилиг бедээн. Партия организациязы эрткен чылын Монгуш Хавакович агитация ажылын чорудары-биле суурнуң 16 бажыңнарын быжыглаан. Ында ангы-ангы билиг мергежилдиг, назы-харлыг 43 чурттакчы бар.

Агитатор бодунуң чаңчыккан аайы-биле чаа быжыглаткан черинің чурттакчыларының билиин, назы-харын, колхоз будурүлгезинге киржидгезин болгаш өске-даа амыдыралга хамаарышкан айтырыгларны сонуургап, демдеглеп дептеринге бижип алган. Оон соолунде кайы бажыңга кандыг темага беседаларны, номчулгаларны чорударын дуржулгалыг агитатор тодарадып алгаш, ажылдап эгелээн.

— Хамаарышкан чериңерде кандыг агитация-массалыг ажылды чорудуп тур силер?—деп, эш Сандактан сонуургап айтырарывыска, мынчаар харыылады:

— 1967— юбилейлиг чылда агитатор кижиниң мурнунда харыысалгалыг хүлээлге онаажып турар. Чүге дээрге, Коммунистиг партияның бодгаш совет улустуң чартык чүс чыл дургузунда эртип келген төвгузунуң база маадырлыг тиилелгелериниң, экономикага, культура тургузуушкунунга чедиишкиннериниң база СЭКП-ниң XXIII съездизиниң шиитпирлерин, коммунистиг ниитилелдиң идеяларының ужур-утказын кижи бүрүзүнге чедир билдингирибиле тайылбырлаары болур. Бо дугайында беседаларны чорударда, чаа солун, журналдарны, радиодамчыдылгаларының материалдарын болгаш номнарны ажыглап турар мен—деп, ол кысказы-биле чугаалаар.

Агитатор Монгуш Хавакович түс черниң амыдыралчы чижектерин беседаларынга докгаамал ажылгап, социалистиг кодаа ажыл-агыйның чедиишкиннерин, юбилейлиг чылда алган хүлээлгелерни, ону канчаар күүседип турарын болгаш мурнакчыларның арга-дуржулгазын калбаа-биле нептередип турар.

СЭКП ТК-ның, ССРЭ-ниң Министрлер Төвүлелиниң болгаш ВЦСПС-тиң «Будурүлгелерниң, албан черлериниң болгаш организацияларның ажылчыннарын база албан-хаакчыларын ийи дыштаныр хүнүүр, беш ажыл хүнүүр неделяже шилчидер дугайында» докгаалы парлалгага үнген дораан, ол талазы-биле элээн каш беседаларны быжыглаан бажыңнарынга эш Сандак эрттирген.

Эш Сандак бодунуң арга-дуржулгазын эш-өөрү агитаторларга чаңгыс удаа эвес чугаалап берип, өскелерниин бодунга ажыглап келген.

Партия болгаш чазактың политиказын ажылчы чоннарга чедирер, билдингири-биле тайылбырлаар хүлээлгезин агитатор Монгуш Хавакович Сандак улам соруктуг күүседип турар.

Т. ХЕРТЕК.
Улуг-Хем район.

ТЫВАГА ПРОФЭВИЛЕЛДЕРИНИҢ ТЫВЫЛГАНЫ

Октябрьның 50 чыл ооңга

Революция мурнунда феодал-теократтарга дарлаткан тыва араттарның аразынга ядыылар, хөлчиктер дыка хөй турган. Ындыг-даа болза оларның экономиктиг болгаш политиктиг эрге-ажыын камгалаар массалыг кандыг-даа организация Тывага турбаан. Революция тиилээн соонда ажылчыннарның экономиктиг эрге-ажыын камгалаар хүлээлгелиг профэвилел организацииларын ынчаарда Тывага чурттап турган орус хамаатылар тургузуун эгелээн. Ындыг баштайгы профэвилел организацииязын Улуг-Хем районнуң Эйлиг-Хемге алдын-урганында орус, тыва ажылчыннар 1922 чылда тургускан.

ТАР-ның найысылалы Кызылга (Хем-Белдиргеге) чурттап, ажылдап турган орус ажылчыннар, албан-хаакчылар ол-ла чылын ажылчыш, албан-хаакчыларның профэвилелин организастаан. Ол эвилел 1926 чылдың октябрь 16-да совет садыг ажылдакчыларының бирги улуг хуралын чыылдырып, аңаа делегей байдалының дугайында эш Наповтуң илеткелин, ынчаарда Хем-Белдиргеге турган профэвилелиниң ийи комитединиң отчёт илеткелдерин база профэвилелдиң эчис сорулгазының дугайында С. К. Кочетовтуң илеткелин дыңнап чугаалашкан болгаш комитеттериниң удуртур органнарын база ревизия комиссияларын соңгаан. Ол съездиниң ажылынга шупту 60 төлээлер киришкен. Съездиин С. К. Кочетов, А. Т. Старков, Новиков, Нацов олар удуртуп турган. Ындыг-даа болза ол съезд ТАР-га профэвилелди организастаар дугайында айтырыгны шиитпирлээн. Чүге дизе, аңаа чүгле совет хамаатылар киришкен.

ТАРН ТК-ның Политбюрозу Тывага профэвилелдерин организастаар талазы-биле 5 кижи составтыг тускай организастыг комиссияны 1926 чылдың ноябрь 29-та тургускан. Ол комиссия 1927 чылда ТАР-ның профэвилелиниң республика төвүлелин тургузуп. Тываның профэвилелин «Араттарның профэвилели» деп адаан. Ынчангаш ооң тыптып, тургустунган чылын 1927 чыл деп санаар. «Араттарның профэвилелинге» ынчаарда киргерин күүзээн кижи бүрүзү кирип турган. Ынчангаш ооң хүрээленинче ынчаарда күрүнеөнин албан организация, бүдүрүлге черлеринче шургуп кирип алган турган феодал-теократ идегеттер база шургуп эгелээн. Ооң уламыдан ынчаарда профэвилелдиң чаа тургустунгулаан чер-чер комитеттерин ажылчыннар ортузунга массалыг таныдылга ажылын болгаш камгалал ажылын барык чоруттунган турган.

Ындыг-даа болза тыва профэвилелдиң чаа тургустунган төп органынга ажылдап турган О. Шагдыр-Сюрюң, Көртикпен, Малышев, Чиканнихин, С. К. Кочетов сугларның кызымаккай ажылдааны-биле 1927 чылда ТАР-га Күш-ажылдың баштайгы Хоойлузуун чогаадып кылган.

Тываның Араттың революстуг намының 1929 чылда болган III Улуг хуралы национал-хосталгалыг революцияның херээн чонуң эрге-ажыынга таарыштыр улам хаңылаш, чурттуң экономиказын болгаш культуразын үндезинин-биле чаартырының эргежок чугулазын демдеглеп, кежигүн эвес массаларның ортузунга партийжи ажылды чорударынга партияның бир даяныр күжү болгаш ажылчын, албан-хаакчыларның массалыг организацииязы болур Тываның профэвилелдериниң революция херээнге улуг ролюн айыткан.

Мурнунда кожа, тус-тус ажылдап турган совет болгаш тыва профэвилелдер 1929 чылда каттышкан. Будурүлге принцивин барымдаалаан Даг ажылчыннарының профэвилели Тывага 1929 чылда тыптып, ооң Төп Комитеди тургустунган. Ооң-биле кады Тываның профэвилелдериниң Төп Чөвүлели тургустунган.

Профэвилелдериниң чаа тургустунган Төп Чөвүлели бодунуң ажыл-чорудулгазын эвилелдин организастыг тургузуун чурумчудары-биле эгелээн. Күрүнеөнин чорудуп турар хемчеглериге профэвилелдериң кандыг хамаарылгалыг болурун тодаргайлаан, ооң дүрүмнерин чогаадып кылган. Төп Чөвүлел республикага профэвилелдерни калбаа-биле организастап, ажыл-чорудулганың херээнге оларның салдарын калбартып эгелээн.

1930 чылдың дургузунда Кызылдан эгелээш, кедээге чедир профэвилелдериниң эге организацияларын организастаан. Барыын-Хемчиктиң Кызыл-Мажалыкка, Чөөн-Хемчиктиң Чадаанага, Улуг-Хемниң Шагаан-Арыгга кожууннар төптеринде ажылчын, албан-хаакчыларын болгаш кедээ ажыл-агыйның хөлечиктерин каттыштырган профкомитеттерни, ол ышкаш Хараал, Кара-Белдир, Эйлиг-Хем аядын уургайларынга ажылчын, албан-хаакчыларның комитеттерин тургускулаан. Элегес күрэкономга ажылчыннар комитедин база тургускан.

Ол үеде Тываның профэвилелдериниң Төп Чөвүлели даг ажылчыннарының, садыг ажылдакчыларының болгаш албан-хаакчыларының профэвилелдеринден аңгыда кедээ ажыл-агый ажылдакчыларыяның профэвилелин каттыштырып, удуртуп турар апарган.

1930 чылдың июньда Тываның профэвилелдериниң Төп Чөвүлели Элегес күрэкономга кедээ ажыл-агый, тудуг болгаш садыг ажылдакчыларының бирги хуралын чыылдырган. Аңаа шупту 23 төлээлер киришкен. Ол хуралга «делегейде профшимчээшкиниинің дугайында» база «Тываның күрүне тургузуу болгаш ол херекке профэвилелдериниң ужур-дузазы» деп илеткелдерни чугаалашкан. Аңаа организастыг айтырыгларны көргеш, профэвилелдериң баштаар черии, ревизия комиссиязын база профэвилелдериниң делегей организациязының Москвага болган 7-ги конгрезинге Тываның профэвилелдериниң төлээзин соңгаан. Төлээге мурнунда Тываның профэвилелдериниң Төп Чөвүлелиниң Президиумунуң даргазынга томуйлаткан Оюн Шагдыр-Сюрюңну соңгаан. Тываның профэвилелдерин делегейниң профэвилел организациязының чиңгине кежигүнүнге ол чылдың августуң 20-де хүлээп алган.

Составындан феодал-теократ идегеттерни арыглап, организастыг тургузуу быжыкканы-биле Тываның профэвилелдери Араттың революстуг намының чон ортузунга тайылбыр-массалыг ажылдар чорудар талазы-биле даянгыжы— бир массалыг организация болу берген. Олар чуртка ажылчын ангының хенирлеттинин тургустунарынга улуг дузаны чедирип, хөлечик араттарны будурүлгелерже эвилелдеп, олардан эң эки будурүлгечилерни белеткээн. Ол үеде профэвилелдери хөлечиктериниң эргежының камгалап, ажыл беркичилери-биле хөлечиктериниң аразынга 600 чедир күш-ажыл керээлерни чарып четтигипкен.

Профэвилелдериниге араттарны хүлээп алырда, оларның хөлезиленнии ажылдаарын база ажылдаваын барымдаалавайн турган чорук профэвилелдериниң хөлечиктер ортузунга ажыл чорудар кол сорулгазынга шаптыктап, ол ажылды дыка кошкадып, улуг алдагдалга чедирип турган. 1930 чылда Тываның профэвилелдериниң Төп Чөвүлели хөлечик араттар ортузунга ажыл чорударын чедир үнелевейн, харын күрэкономнуң болгаш алдын уургайларының эвээш саныг ажылчыннарынче кол кичээнгей салып турганы частырыг болган.

Профэвилелдериниң хөлечиктериниң болгаш ядыы кадарчыларның ортузунга ажыл чорудар талазы-биле чазыгларын ТАРН ТК өй-шаанда илередип, чогуур хемчеглерни алган соонда, ооң талазындан хөлечиктер ортузунга чорудар ажыл 1931 чылда экижээн, чыл эгезинде ТАР-ның чазаа хөлечиктериниң күш-ажылының дугайында ийи дүрүмнү бадылап үндүргеп.

1931 чылдың декабрьда хөлечиктериниң, кадарчыларның болган күрэкономнуң ажылдакчыларының профэвилелин тургускан, профэвилелдериниң Бүгүтыва улуг хуралы Кызыл хоорайга болган. Кодээниң хөлечиктериниң, ядыы кадарчыларының ортузунга камгалал ажылын күштелдирер дугайында ТАРН-ның 8-ки улуг хуралының айтыышкыны Тываның профэвилелдериниң Төп Чөвүлели ынчаар күүсеткен.

ТАР-ның нам, чазаа 1930 чылдан эгелээш, республиканың найысылалын болгаш кожууннарның төптерин хөгжүдеринге, чаа будурүлгелерни организастап тургузарынга капитал салыышкыннар үндүрүп бээрин көвүдеткенибиле тудугга болгаш будурүлгелерге мурнунда каяа-даа ажылдавайн чоруан, ядыы, хөлечик араттар кирип ажылдаары көвүдээн. Ооң-биле национал ажылчыннарның саны көвүдээн. Бо дугайында мындыг чижекти көөргеле билдингир: 1927—1929 чылга чедир Тывага хөлезиленип ажылдаар ажылчыннарның нийти саны безин билдинмес турган, 1930 чылда оларның саны— 1830 кижи, 1932 чылда— 3806 кижи апарган. Оларның иштинден 1929 чылдагы профэвилел кежигүннери чүгле 100 кижи турган болаа 1932 чылда 2573 кижи апарган. Оларның иштинден тыва ажылчыннарның саны 1930 чылда 217 кижи турганындан 1932 чылда 1501 кижи чеде берген.

Даг үлетпүрүнге болгаш тудугга эвилелдеп киирген тыва ажылчыннарның амыдырал байдалын экижидип, оларны будурүлгеге быжыглаар талазы-биле ажылды профэвилелдер организацииялары ол үеде база күштелдирип, мергежий берген тыва ажылчыннарны администрас-ажыл-агый ажылдарынче дешидип турар апарган. Ооң ынай оларның ажыл төлевирип улгаттырар, күш-ажылдың сагылга-чурумун быжыглаар ажылдарыны экижиткен.

Ындыг-даа болаа, ол үеде Тываның профэвилелдериниң ажыл-чорудулгазынга алдагдалдар хөй турган. Чижээ, Тываның ынчаардагы онзагай байдалын билбезиниң Төп Чөвүлели хөлечик араттар ортузунга ажыл чорударын чедир үнелевейн, харын күрэкономнуң болгаш алдын уургайларының эвээш саныг ажылчыннарынче кол кичээнгей салып турганы частырыг болган.

Профэвилелдериниң хөлечиктериниң болгаш ядыы кадарчыларның ортузунга ажыл чорудар талазы-биле чазыгларын ТАРН ТК өй-шаанда илередип, чогуур хемчеглерни алган соонда, ооң талазындан хөлечиктер ортузунга чорудар ажыл 1931 чылда экижээн, чыл эгезинде ТАР-ның чазаа хөлечиктериниң күш-ажылының дугайында ийи дүрүмнү бадылап үндүргеп.

1931 чылдың декабрьда хөлечиктериниң, кадарчыларның болган күрэкономнуң ажылдакчыларының профэвилелин тургускан, профэвилелдериниң Бүгүтыва улуг хуралы Кызыл хоорайга болган. Кодээниң хөлечиктериниң, ядыы кадарчыларының ортузунга камгалал ажылын күштелдирер дугайында ТАРН-ның 8-ки улуг хуралының айтыышкыны Тываның профэвилелдериниң Төп Чөвүлели ынчаар күүсеткен.

ТАР-ның нам, чазаа 1930 чылдан эгелээш, республиканың найысылалын болгаш кожууннарның төптерин хөгжүдеринге, чаа будурүлгелерни организастап тургузарынга капитал салыышкыннар үндүрүп бээрин көвүдеткенибиле тудугга болгаш будурүлгелерге мурнунда каяа-даа ажылдавайн чоруан, ядыы, хөлечик араттар кирип ажылдаары көвүдээн. Ооң-биле национал ажылчыннарның саны көвүдээн. Бо дугайында мындыг чижекти көөргеле билдингир: 1927—1929 чылга чедир Тывага хөлезиленип ажылдаар ажылчыннарның нийти саны безин билдинмес турган, 1930 чылда оларның саны— 1830 кижи, 1932 чылда— 3806 кижи апарган. Оларның иштинден 1929 чылдагы профэвилел кежигүннери чүгле 100 кижи турган болаа 1932 чылда 2573 кижи апарган. Оларның иштинден тыва ажылчыннарның саны 1930 чылда 217 кижи турганындан 1932 чылда 1501 кижи чеде берген.

Даг үлетпүрүнге болгаш тудугга эвилелдеп киирген тыва ажылчыннарның амыдырал байдалын экижидип, оларны будурүлгеге быжыглаар талазы-биле ажылды профэвилелдер организацииялары ол үеде база күштелдирип, мергежий берген тыва ажылчыннарны администрас-ажыл-агый ажылдарынче дешидип турар апарган. Ооң ынай оларның ажыл төлевирип улгаттырар, күш-ажылдың сагылга-чурумун быжыглаар ажылдарыны экижиткен.

Ындыг-даа болаа, ол үеде Тываның профэвилелдериниң ажыл-чорудулгазынга алдагдалдар хөй турган. Чижээ, Тываның ынчаардагы онзагай байдалын билбезиниң Төп Чөвүлели хөлечик араттар ортузунга ажыл чорударын чедир үнелевейн, харын күрэкономнуң болгаш алдын уургайларының эвээш саныг ажылчыннарынче кол кичээнгей салып турганы частырыг болган.

Профэвилелдериниң хөлечиктериниң болгаш ядыы кадарчыларның ортузунга ажыл чорудар талазы-биле чазыгларын ТАРН ТК өй-шаанда илередип, чогуур хемчеглерни алган соонда, ооң талазындан хөлечиктер ортузунга чорудар ажыл 1931 чылда экижээн, чыл эгезинде ТАР-ның чазаа хөлечиктериниң күш-ажылының дугайында ийи дүрүмнү бадылап үндүргеп.

1931 чылдың декабрьда хөлечиктериниң, кадарчыларның болган күрэкономнуң ажылдакчыларының профэвилелин тургускан, профэвилелдериниң Бүгүтыва улуг хуралы Кызыл хоорайга болган. Кодээниң хөлечиктериниң, ядыы кадарчыларының ортузунга камгалал ажылын күштелдирер дугайында ТАРН-ның 8-ки улуг хуралының айтыышкыны Тываның профэвилелдериниң Төп Чөвүлели ынчаар күүсеткен.

ТАР-ның нам, чазаа 1930 чылдан эгелээш, республиканың найысылалын болгаш кожууннарның төптерин хөгжүдеринге, чаа будурүлгелерни организастап тургузарынга капитал салыышкыннар үндүрүп бээрин көвүдеткенибиле тудугга болгаш будурүлгелерге мурнунда каяа-даа ажылдавайн чоруан, ядыы, хөлечик араттар кирип ажылдаары көвүдээн. Ооң-биле национал ажылчыннарның саны көвүдээн. Бо дугайында мындыг чижекти көөргеле билдингир: 1927—1929 чылга чедир Тывага хөлезиленип ажылдаар ажылчыннарның нийти саны безин билдинмес турган, 1930 чылда оларның саны— 1830 кижи, 1932 чылда— 3806 кижи апарган. Оларның иштинден 1929 чылдагы профэвилел кежигүннери чүгле 100 кижи турган болаа 1932 чылда 2573 кижи апарган. Оларның иштинден тыва ажылчыннарның саны 1930 чылда 217 кижи турганындан 1932 чылда 1501 кижи чеде берген.

Даг үлетпүрүнге болгаш тудугга эвилелдеп киирген тыва ажылчыннарның амыдырал байдалын экижидип, оларны будурүлгеге быжыглаар талазы-биле ажылды профэвилелдер организацииялары ол үеде база күштелдирип, мергежий берген тыва ажылчыннарны администрас-ажыл-агый ажылдарынче дешидип турар апарган. Ооң ынай оларның ажыл төлевирип улгаттырар, күш-ажылдың сагылга-чурумун быжыглаар ажылдарыны экижиткен.

Ындыг-даа болаа, ол үеде Тываның профэвилелдериниң ажыл-чорудулгазынга алдагдалдар хөй турган. Чижээ, Тываның ынчаардагы онзагай байдалын билбезиниң

Социалистиг чарыштың чалгыы-биле мал ажылында мурнакчыларның хүрээлеңи өзүп турар. Саанчылар эштер Сарыг-оол, Бавуу, Данзы-Белек олар сүт саалдазын көвүдедир талазы-биле бирги кварталда бедик көргүзүглерлиг болганнар. Хойжулар эштер Семис-оол, Дадар-оол, Доруун-оол, Дунгар-оол, Бадыжык олар беш чылдың ийиги чылының башгайы үш айында төрүүр чүс баш хойга онаалтыр 96—101 хураганнарны өстүрүп алганын бюро демдеглээн.

Социалистиг чарышты организастаарында, удуртурунда четпестер барын бюро айыткан. Ажылчыннар, албан-хаакчылар социалистиг чарышта бүрүн хаара туттунмаан, коммунистиг күш-ажылдың коллективи, бригадазы, шалыпчызы дээш шимчээшкин совхозта нептеревейн турар болгаш мурнакчыларның дуржулгазын нептередир талазы-биле ажылды партия эге организацииялар, профэвилел, комсомол организацииялары четпес чорудуп келген. Партия, профэвилел болгаш комсомол организацииялары социалистиг чарыштың түңнелин салбырларның, бригадаларның, фермаларның ажылчыннарының ниити хуралдарынга доктаамал эвес чугаалажып, ажылчыннарның санал-онаалдарын алыр организастыг хемчеглерни кошкак чорудуп келген. Ооң түңнелинде чамдык салбырлар, бригадалар, фермалар бирги кварталдың планныг сорулгаларын чедир күүсетпээннер.

Совхозтуң, салбырларның планныг сорулгаларын болгаш тус-тус ажылчыннарның социалистиг чарышка алган хүлээлгелерин амыдырала боттандырар талазы-биле организастыг ажылды күштелдирерин партбюро партия, профэвилел болгаш комсомол организацияларынга дааскан.

О. ТАВАА,
«Шынның» штаттан дашкаар корреспондентизи.

Чарыш канчаар чоруп турарыл?

Октябрьның социалистиг Улуг революциязының 50 чыл болур ооңга алдар болдурган социалистиг чарыштың организастыг байдалын болгаш күүсеттиниң турарын совхозта парткомуун бюрозунга чугаалажып көрген. Бюрога салбырларда, школаларда партия эге организацияларының секретарылары, клубтар, библиотекалар эргелекчилери, совхозтуң тускай эртемнилери киришкен.

СЭКП-ниң XXIII съездизиниң шиитпирлерин амыдыралга боттандырбышаан, Совет эрге-чагырганың чартык чүс чыл болур ооңга ажыл-агыйга болгаш культура тургузуушкунунга чедип алыр дээн сорулгаларын совхозтуң бүгү ажылчыннары, чырыдышкының, культураның бүгү ажылдакчылары чедиишкиниг күүсединип турарын бюро демдеглээн. Совхоз беш чылдың ийиги чылының бирги кварталында күрүнеге эът садар планын 206,5, сүттүн — 105 хуу күүсеткен.

Совхозта социалистиг чарыштың эгелекчизи Хайыраканда № 3 салбыр (эргелекчизин эш Начын-оол, профэвилел комитединиң даргазы эш Доржу) малдың баш санын өстүрер, ооң чаш төлүн камгалап алыр талазы-биле бирги кварталда ажы түңнелдя чедип алган. Төрүүр чүс хойга онаалтыр чылдың 82 хураган алыр тургаш, март 25-ке чедир 83 хураганны доруктуруп алган. Күрүнеге эът, сүт садар талазы-биле Көк-Чыраада № 2 салбыр (эргелекчизи эш Ревияк, профэвилел комитединиң даргазы эш Содунзам-оол) бирги черии эдээн. Сүттүн ниити чыылдазын көвүдедир болгаш күрүнеге садар талазы-биле фермалар аразында социалистиг чарыштың бирги черии Алдыы-Шынаада сүт-бараан фермазының коллективи эдээн. Ферма кварталда күрүнеге сүт садар планын 110 хуу күүсеткен.

„Школа, башкы, хөй-ниити"

ЧЭЭРБИ БЕШ ЧЫЛДА

Хөвү-Аксының 8 чыл школазының эге класстар башкызы Мария Петровна Казанцева 25 чылдар дургузунда чаштарны кижизидип, өредип келген. Ол үениң дургузунда 300 ажыг сайгакчыларга дээгем орукту ажыдып берген. Олар кана-даа чорза, кандыг-даа кижилер болу берзе, баштайгы башкызының дугайында чылыг сөстерни чугаалап чоруур.

Школа эжиин эң-не баштай ашканнарны өредирги нарын болгаш берге ажыл. Шынап-ла ынчангаш Мария Петровна башкылаашкынның мурнакчы дургузугазын өренип, чогаадыкчы ёзу-биле ажылдап чоруур. Башкының кичээл бүрүзү солун болгаш ханы утказыг эртер. Ылаңгыя арифметиканы онза-ла эрттиргизер. Сан эртемин мөрелдиг, быжыы-биле сайгарып, чогуур түңнелди үндүрүп билирин чедип ап шыдаан. Оон иймги классчылары өредилге программазын эки шиңгээдип алган деп өредилге эргелекчизи Таиса Филипповна Пазина бадытпап олурар.

Мария Петровна өренниичи бүрүзүндем, чүнүң-даа мурнунда, кижини, хамаатыны көрүп, оларны чүгле номчуп, биижир, сананар кыядыр өредип каары-биле кызыгаарлаттынмайн, а харын Ада-чуртка ынаи, шынчы, ак сеткилдиг болурунга кижизидип турар.

Өредилге болгаш кижизидилге ажылын ылгавайн, деңге бириктиргеш, ажылдап турары хоочун башкының ажыл-херээжиң онзагай шынары апарган. Оон делгем болгаш чырык классында байдал ажыл-ишчи, оон өренниичилери билигже чүтүлдүг, эптиг-сөлдеп, найыралдыг.

Ада-иелер-биле ажылче кол кичээнгейни салып, оларның күүнүге даянгаш, бедик түңнелди чедип ап турар. Төрелдерге лекцияларны номчуп берип, оларны база-ла кижизидип келген. Хөй чылдарда чыып алган байлак дургулгазын аныяк башкыларга дамчыдып, эге классчарның методиктиг каттыжыышкынын удуртуп турар.

Уре-түңнелдиг ажыры дээш хүндүлел бижиктер-биле наш катап шаңнадып келген. Бо чылдың үшкү үлүүнде башкының 2 «а» класы чүс хуу өредилгени чедип ап, школада бүгү 23 классчарның дээрези болган.

Эш М. П. Казанцева хөй-ниитиниң ажылдарынга идепкейлиг кирип, Хөвү-Аксы суур Советиниң депутадынга ийи удаа соңгуттуруп чораан. Ам ол улус судтарының төлээзи хүлээлгезин база эки күүседип турар.

Хөөчун башкының уругнары эки өренип турар. Улуг оглу 10 класс дооскаш, кино механиктеп турар. Бичe оглу 8 класста.

ЧУРУКТА: Мария Петровна Казанцева 5-ки классчы уруу Ирабиле хөстуг шагында.

О. КОРОДА.
А. АИРНИҢ фотозу.

Көдээ башкы

Көдээ черге башкы ышкаш
Хөглүг кижи ховар-ла боор,
Концерт үнген черге безин
Холдап туткан, үштаам турар.
Партия, чазаавыстың
Айтышкының тайылбырлап,
Башкы кижи эки чүүлдү
Базым самай чарлап чоруур.

А. ДУЛУШ.

Билиг дээш чүткүл

Сарыг-Хаяны дургаар кыштап турган аалдарга бантайгы тыва бижик өредилгези агелеп турда. Комбу төс харлыг турган. Незинден чарлып, өскүс калган оол аразының чагыы-биле болгумге өренип киргеш, өредилгеге чүткүлдүг, кызымаан коргузуп эгелээн. Ынчан аал-болук чырыдыкының кичээлдери түс-түс аалдарга эртип турган. Кичээл кайы-даа аалга болур дээн болза Комбу ханта хүнелинии, чүве бижиир калбак ыяжын чүктеп алгаш чоруп каар. Үжүк-бижик кичээлинге саат чокка номчуп, сыыладыр бижип, санның дөрт аргазынга надик чокка өренип алган. Өредилгезин оон соңгаар-даа уламчылаарын башкызы анаа ыяк чагаан..

1941 чылдың күзүнүнде Комбу Дагбы-Чанзанович Хертек Кызылдың каттышкан школазынга дөрт чыл хуусаалыг башкы техникумун дооскаш, эге чада школазының башкызы деп каан аддын бижиктиг шынзылгалыг, өскен төрээн Бай-Тайгазынга хан келген.

Оон бөөр алаан хөй чылдар эрткен. Ам таптыг-ла 26 чыл дургузунда аныяк салгакчыларны өредир, кижизидер ажылга бараан боол турары ол. Оларның чөрбизин школа директору болуп эрттирген. Ол ам Тээли ортумак школазында алдыгы классчың удуртукчу башкызы. Школада партия эге организациязын удуртушаан, политиктиг билигниң эге школазында пропагандистеп, география, биология эртемнерин башкылап турар. Оон удуртуп турар класы школада дээре өредилгелиг, бедик сагылга-чүрүмнүг классчарның бирээзи. Үшкү улдуунуң түңнелиниле 6 «а» класс 90 хуу өредилгелиг болган.

Хоочун башкы класының пионерлери-биле школаның, Тээли суурнуң төөгүзүн өөренир аалгалыг ажылдап турар. Шагдан бөөр ажылдап келген хоочун коммунистер пенсионерлер Күжүгет Топаа, Салчак Оңгай-оол олар-биле класынга үжүражыгаларны эртиргеп. Школаның болгаш суурнуң төөгүзүнүң дугайында материалларны, чүруктарны чыып, класында бүлүңге тургускан.

Партия организациязының ажылын удуртуп турары эки. Школаның башкылары болгаш ажылчыннары политөредилгеже бүрүнү-биле хаара түттүнген. Дээди эртемниг 15 башкы район төвүнде эртип турар теоретиктиг семинарда өөренип турар. Башкылар дөгерези агитаторлар. «Билиг» нимтилелиниң кежигүннери 14 кижи чон ортузунга янзы-бүрү темаларга лекцияларны номчуп келген.

Өредилге-кижизидилгениң ажылдарының шынарыже кол кичээнгейни салган. Класс башкыларының комсомол болгаш пионер ажылының дугайында информацияларны партияның ажык хуралдарынга дыннап, четпестерни чайгалырыже кичээнгейни салган. Пионер вожатыйы комсомолчу Бичии-ургунуң интересиг эргелекчизи коммунист Феня Очурнуң ажылының дугайында партия хуралынга чугаалашкан соонда ында байдал экижээн.

Хертек Комбу болунуң билиг мергежилин бедидерин үргүлчү оралдажып чоруур. Ол Красноярскиниң башкы институдунуң биология болгаш география факультединиң чедиишкининг дооскан. Хоочун башкының шудургу ажыл-ижин партия райкому болгаш райкүүском каш улаа бедик үнелеп, хүндүлел бижиктер болгаш ортектиг белектер-биле шаннал келген.

26 чылдар дургузунда ажылдап келген башкының өредилгези кижизидип каан салгакчыларының хөй кезии дээди эртеминг, янзы-бүрү профессиялыг кижилер апарган. Олар республиканың албан ажылчаннары, колхоз, совхоз, өредилге черлеринде ажылдап турарлар. Оон чаа ажылдап эгелээн чылдарында Бай-Тал эге школазын доозуп үнгеннерден Крас Байыр-оолович Салчак (башкы институдунда), Чыргал Маадыр (Бай-Тайга районо эргелекчизи), Кандан Шожал (Тыва АССР-ниң Министрлер Чөвүлелиниле) дээш хөй-хөй кижилер бар.

Хертек Комбу бо юбилейлиг чылда бодуңун байлак арга-дургулгазын аныяк башкыларга дамчытпышаан, бичии салгакчыларны өредип кижизидер дээш улам сорук күштүг ажылдап турар.

Б. БАРБА.

Культураа албан гөрлери, онда байдал

ДЫШТАНЫЛГА КЕЖЭЭЗИ

«УТКА-ның 25 чылы» совхозтуң Ак-Туруг салбырының клубунга эң-бүле концерттери, дыштанылга кежээлери болгаш оскеда массалыг ажылдар доктаамал артип турар.

Чоокта чаа эрткен дыштанылга кежээзин Ак-Туруг сес чыл школазының башкызы Елена Мокина ажыткаш, «Совет суд—делегейде ең-не демократтыг» деп лекцияны номчаан. Лекция соонда ферма эргелекчизи Чараш-оол Чигжиттиң эң-бүлезининң концерти болган. Өг-бүленің кежигүнлери сески классчы Сергей Чигжит, дөртүү классчы Ирина Чигжит, Чараш-оол болган Мартыс Чигжиттер янзы-бүрү номерлерни солун күүседткен. Оон соонда Бартыма болган Борбак Хөлчүктерниң концерти болган.

Концерт доозулганда, сценаже Москваның экономика институдунуң үшкү курузунуң студентизи Данзын Маадыр-оол үнүп келгеш, өг-бүле концертиниң киржикчилеринге өөрүп четтиргении илереткеш, чүруттуң янзы-бүрү өредилге черлеринде өөренип турар. ам дыштанылгазын эрттирери-биле Ак-Туругда келген студентилерниң күжү-биле концерт көргүзерин аазаан.

Студентилерниң дыштанылгазының соолгу кежээзинде оларның концерти болуу. «Студентилерниң ырыы» баянистерниң үлегери-биле иишти ыр болуу эки күүседткен. Улан-Удэниң көдээ ажыл-агый институдунуң III курузунуң студентизи Сүгеш-оол Данзырын «Яблочко» деп матрос танцыны чедиишкининг ойнаан. Кызылдың башкы институдунуң биология факультединиң үшкү курузунуң студентизи Даржай Аяртал башкы күүседгилерни мергежилдиг ойнаан. Талантылыг аныяктарның конперти дээш чаңгыс чер-чуртту-галарга өөрүп четтиргеннер.

Бистиң клубувустуң байдалы тергиин багайын маңаа демдеглексеп тур мен. Чүл дизе, клуб эргелекчизи Людуп Сүмүя кандыг-даа ажыл кылырынга хөнүү чок кижи-дир. Оон түңнелинде клубтуң соңгалары өйбак, кино көөрү-биле келирде, чагы кедип алыр үжурга таваржып турар бис. Оттулар ыяш үстүп турарындан клубка турган сүт безин доңуп калыр болгай. Өг-бүле концерттеринге бичии уруглар безин киржир болгай, ынчангаш соок клуб оларга таарымчалыг эвес-тир.

Клубта хөгжүм херекселдери чок. Оон үжурунда концерт көргүзер кижилер баян дилеп, сүүрну бир кылдыр чүтүрүвүр. а хуула баянныг кижилер бөгүрарының хөгжүм херекселин база бериксевес таварылгалар тургулаар. Клубтуң багай ажылының дугайында Николай Шойданың материалды № 24 (3893) дугаарлыг, февраль айның 24-те үнген «Тываның аныяктары» солунга база үнген. Ынчалза-даа түңнел ескерилбээн.

«УТКА-ның 25 чылы» совхозтуң директорузу болгаш ажылчын комитедиң клубуун ажылын сегидер, хөгжүм херекселдери-биле хандырар айтырыгны шиитпирдээр өй келген.

Г. ХЕНЕН.

„Совет Россия" солун 1967 чылда

СЭКП Төп Комитединиң солуну «Совет Россия» солун үнүп эгелээнден бөөр 10 чыл болуп турар. Ол үениң иштинде солуннуң кичээнгейниниң төвүнге совет кижи — коммунизминиң тургузукчузу туруп келген. «Совет Россия» бодуңун арыннарынга номчукчулар-биле чугула болгаш ажык чугаалажышкынны кыпып, чаа-чаа чүүлдерни дыннадып, дамчыдып, ажыктыг сүмелерни берип, күш-ажылчы амыдыралдың янзы-бүрү айтырыгларын чырыдып келген. Четпестерни илереткен шүгүмчүлелдиг материалдар база доктаамал үнүп турар.

Солун бодуңун арыннарынга номчукчуларның сүмелерни болдунары-биле ажыглаарын оралдажып келген. Редакциянның коллективи ажылчын болгаш көдээ бижиккилер-биле чорудар ажылдарының чаа, дээштиг аргаларын дилеп тывар, солун практиказынга хөй-ниити киржилгени неттередир дээш күжениишкинниг ажылдап келген.

«Совет Россия» солун бодуңун номчукчуларынга 1967 чылда чүнү бараалгадырыл, редакциянның моон соңгаарга соруглалары, планнары кандыгыл?

СЭКП-ниң XXIII съездизиниң шиитпирлериниң боттанышкынын чедип алырынга дузалаары — солуннуң чурнунда тургустунган кол соруглга ол. Совет эрге-чагырганың 50 чыл оюн болгаш Владимир Ильич Ленининиң төрүттүнгенинден бөөр 100 чыл болуруң демдеглээр үе база ырак эвес болгай, эртиктиг чылдарның төөгүлүг чаартылгаларын катап тургузуп, ону амгы салгалдың кижилеринге чедирери, бо хүнинең болгаш келир үениң ажылхеректерин чедиишкининг күүседиринче кижилерни хаара тудары — солуннуң кичээнгейниниң төвүнде турар.

Партийкин амыдырал килдиистиң талазы-биле партия удуртукчуларының, партия эге организация секретарьларының, коммунистерниң партийжи-организастыг айтырыглар талазы-биле түүлдерин парлап турар.

Номчукчуларның бодалдарын болгаш саналдарын, очериктерин, корреспонденциялларын, чурумалдарын «Партийжи аш-өөр-биле чугаа», «Ye, коммуниет болгаш оон овур-хевири», «Амыдыралды эгелеп турар салгалга» деп рубрикаларның адаанга парлаар.

Пропаганда килдизи марксизм-ленининги теориязын өөренирингe хамаарышкан айтырыгларга харылардан аңгыда, амгы үенин хөгжүлдезинге Коммунистиг партияның политиказының чугула үе-чадаларын биилдингири-биле тайылбырлап турар. Ук килдис солун ажылының янзы-бүрү жанрларынга бистиң чуртувуста социал-экономиктиг чаартылгаларны, Федерациянның чонунуң амыдыралының дугайында чагааларын парлап турар.

Экономика хөгжүлдезинниң, коммуниамниң материал-техниктиг базазының тургузарының айтырыглары солуннуң чугула соруглаларының бирээзи болуп турар. Экономика, ажыл-агый темазының материалдары «Совет Россиянын» арыннарынга көскү черни эзлеп турар. Чаа, мурнакчы үүлдерни деткип, четпестерни дидимнээ-биле сойгалап турар. Тодаргай экономиканы пропагандалаары, күш-ажылдың бүдүрүкчүлүүн бедидер болгаш продукциянның шынарын эжиндери дээш демисел солуннуң үзелтүр болгаш көдээ ажыл-агый килдистиң кол темазы.

Солунга бүдүрүгелерден, шалычы тудуглардан, колхоз, совхозтарның ховузарындан, фермалардан оперативтиг материалдарны парлап турар.

Эртем болгаш амыдыралдың, ортумак школаның, аныяктарның болгаш студентилерниң, дээди өредилге черлеринниң айтырыглары эртем, школа болгаш дээди өредилге килдизиниң ажылынга хамаарыжып турар.

«Эртемни — бүдүрүмгеге» деп рубриканың адаанга эртемнин чедиишкиннерни бүдүрүлгеге болгаш көдээ ажыл-агыйга неттередир талазы-биле эртем ажылдакчыларының материалдарын парлап турар. «Дээди школаның айтырыглары», «Эртем делегейинде», «Школа болгаш амыдырал», «Амыдыралды эгелеп турарларга дуза», «Ада-иелерниң сүмелерни» деп эгелер база бар. Солунга культура болгаш хандырыгга айтырыгларын, садыг, медицина хандырыгазы, совет улустуң материалдыг чаагай чорууң бедидерин болгаш продукциялларын база парлап турар. Дыка хөй чогаалчылар, шүлүкчүлер, артистер болгаш чурукчулар, уран түүл ажылдакчыларының номчукчуларның аалчылары болурлар.

Солуннуң дөртүү арынга колдуунда-ла информациялларын чыдып турар. Оон эш-өөрүң, бодуң мергежилдиг киижиниң, хүн бүрүде болуп турар маадырлыг күш-ажылдың чедиишкиннериниң, эш-хуу дузаламчы болгаш кичээнгейниң, хоорай, суурларның даартагы хүннериниң дугайын номчуп болур.

Солуннуң массалар-биле быжыг харылааазының бир херечизи болза номчукчуларның чагаалларының хөй болуп турары. «Совет Россия» чыл саныида-ла 200000 хире чагаалары ап турар. Номер бүрүзүнге номчукчуларның чагаалары үнүп турар.

«Совет Россиязынга» чорутчан чагаа бүрүзү солун ажылдакчыларының кичээнгейинде. Солунга кептеп медээ бүрүзүнге хамаарыштыр хемчеп алдынган турарын чедип алыр дээш редакциянның ажылдакчылары, корреспондентилери болгаш активтиг хемчеглерни ап турар.

Солуннуң материалдарының, утка-шыпарының, чыскаап, парлап турарының дугайында номчукчуларның саналдарын болгаш күзелдерин редакция манап турар. Солунну чагыкчыларга чедирип, чагыганы чорудуп турарының айтырыгларын «Совет Россия» база солуурган турар. «Совет Россияны» харылааның болгаш «Союзпечатьтың» бүгү салбырларынга, хөй-ниити неттередикчилеринге чагыдып ап болур.

П. КРАВЧЕНКО.

Аныяк эмчи

Тожуда аңныр-тывыш черинин Чазылар салбырында медпункт эргелекчизинде Ольга Папусова ажылап турар. Аныяк фельдшер ында үе эвес ажылдап турар болза-даа, чоннуң хүндүлелин чаалап алган.

Улуг аарыг улустарга медицина дузазын бодунга бар арталарына ажыглап, үргүлчү чедирип, оларны төп эмнелге черлеринче эмнедип чорудар хемчегларин база ап турар.

Бичe сеткилдиг, ээдек аныяк эмчи, кажан херек апарганда, түне-хүндүс, изиг-соок, ырак-узак дивейн, чоннуң чаалгазынга барып турар. Ольга Григорьевна бодуңун эмчи ажылынган аңгыда, инда хөй-ниити судунуң даргазы хүлээлгезин эки күүседип турар.

Ол бодуңун амыдыралының базымнарын кижиниң чаагай херээжене бараалгаткан, чонга төлептиг аныяк кижи.

А. КОЛ.

ЯНЗЫ-БҮРҮ ЧУРТТАРДАН МЕДЭЭЛЕР

БОЛГАР-ПОЛЬША КЕРЭЭГЕ АТ САЛГАН

СОФИЯ. (СЭТА). Наймырал, кадыг ажылдажылга болгаш бот-бодунга дузалажыр дугайында 20 чыл хуусаага чарган болгар-польша керээге ат салган.

Керээге болгар талаадан БКП ТК-ның бирги секретары, Болгарияның Улуг Республиказының Министрлер Чөвүлелиниң даргазы Тодор Живков, польша талаадан ПКАП ТК-ның бирги секретары Владислав Гомулка биле Польша Улуг Республиканың Министрлер Чөвүлелиниң даргазы Юзеф Циранкевич ат салган.

Керээге ат салыры турда, Болгарияның болгаи Польшаның партия-чазак төлээлериниң кежигүнери, Улуг хуралының Президиумунуң даргазы Георгий Трайков, БКП ТК-ның Политбюрозунуң кежигүнери болгаш кежигүнге кандидаттары, ТК-ның секретарьлары болгаш өскеда болгар удуртукчу ажылдакчылар олурушкан.

Керээге ат салган соонда, Владислав Гомулка биле Тодор Живков чугаалар солушкан.

Беш африка күрүнелериниң баштыңнарының конференциязы доозулган

КАИР. (СЭТА). Апрель 6-да Каирге беш африка күрүнелериниң баштыңнарының конференциязы доозулган. КАР-ның президентизи Гамаль Абдель Насер, Алжирииң президентизи Хуари Бумедьен, Танзанияның президентизи Джулиус Ньерере, Мавританияның президентизи Моктар Ульд Адда болгаш Гвинеяның президентизи Ахмед Секу Турениң бодуңун төлээлекчизи—Национал хуралдың даргазы Леон Мака конференциягa киришкен.

Конференция доозулган сөөлүнде парлаан үндүрген түңнел дыннадымында айтып турары болза, оон киржикчилери африка күрүнелериниң кады ажылдажылгазының дугайында айтырыгны, мурнуу-родезий айтырыгны, Мурнуу Аравияның улузуның хосталгалыг деминселин детиниир дугайында айтырыгны, вьетнам айтырыын чугаалажып көрген, амгы делегей байдалының чамдык иишти айтырыгларының талазы-биле санал-оналдарны солушкан. «Аны-дуңма чуруттарның президентизериниң ужуражышкынны боттарының ыдыктыг соруглгаларын боттандырарын—колониализминиң, расизминиң болгаш даштыкы мөлчүгдедиң бүгү артышкыннарындан дииитп хостаарын чедип алырынга бүрүн шиитпирлиг Африканың улустарының тиилелгезиниң чайлаш чок болуруңга бүрүн бүзүрелдиң байдалынга эрткен» дээрзин дыннадыгда демдеглеп турар.

АМЕРИК-ТУРЦИ ДЫҢНАДЫГ

ВАШИНГТОН. (СЭТА). Каттышкан Штаттарның президентизи Джонсонуң болгаш Турциянын албан ужурунда АКШ-та барган президентизи Сунайның аразында чугаалажышкынныар доозулган.

Ийи чуруттуң президентилериниң чугаалажышкынныары доозулганы-биле холбаштыр америк-турци дыңнадыг хүзээп алдынган. Джонсон биле Сунай чугаалажышкынныар үезинде «ийи чуруттуң аразында харылаазаларны база делегейниң тайбынынга болгаш айыыл чок чоруунга хамаарышкан айтырыгларны чугаалашкан» деп ол дыңнадыгда чугаалап турар.

«Чугаалажышкынныарының кол айтырыы Турциянын экономиктиг хөгжүлдезин» болган, ынчангаш Турциягa дузаламмчыны «дыка улуг хемчээлге хевээр арттырарын» президент Джонсон аазаан деп дыңнадыгда демдеглээн.

«Чөөн болгаш Барыын чүткүлүң аразында харылаазаларны экижиериниң база кайы-кайызынга бүүрежир чоруктуң байдалын тургузарының чугулаазын ийи президент онзалап демдеглээнө» деп дыңнадыгда айтып турар. Джонсон-даа, Сунай-даа ядролут чепсектиң нептередин болдурбас дугайында керээни дүрген чедип алыры чугула деп көрген.

«Мурнуу-чөөн Азияда сөөлгү болуушкуннарны» чугаалажышкынныар үезинде көрген дээр ам дыңнадыгда бар болуп турар, ынчалзажок америк чазактың вьетнам политиказын деткип, медеглел кылырындан Турциянын президентизи дадагалзаан деп турар.

Кипр айтырыга хамаарыштыр ийи президент «ортулукка-даа, сонуургалдыг талаларның аразында харылаазаларгадаа дүшкүүрлүг чоруктуу узгаттырарынга чедирип болгу дег кандыг-даа хөделишкинниерден дадагалзаарының эргежок чугулазын демдеглээнө». Турциянын президентизин кипр айтырыг талазы-биле «тайбың дугуржулганы» чедип алырынче бодуңун чүткүлүн илергейлээн деп дыңнадыгда чугаалап турар.

Джонсон биле Сунай «Европага болгаш бүгү делегейге тайбынынын база айыыл чок чоруктуң эргежок чугула магадылалы» НАТО болуп артар деп түңнелди кылган.

Агрессчи блоктуң алдар чок ою

НАТО дээр ат-биле калбак сураглыг Соңгу-атлантика эвилелди тургузар дугайында керээге Вашингтонга ат салган үезинден бөөр апрель 4-те 18 чыл болган. Ынчалза-даа оон ол сес чыл ою НАТО-ның кежигүннери чурттарның найысылалынга мырнай эскет чокка эрткен. Чоокта чаа НАТО-ның штавы Париж чоогунда Роканкур хоорайдан көжүп келгеш, Бельгияның дүмбей хоорайы Кастога базала ындыг янылыг эрттиргеп.

Француз чазактың негелдезин ёзугаар март 31-ге чедир Францияның девискээринден бүгү даштыкы шериглерни боо-чепсээ болгаш шериг херексели-биле кады үндүрген, НАТО-ның бүгү шериг базаларын үзүткаан. Ынчангаш Франция НАТО шериг организациязындан шуут адырлып үнген. Бо блоктуң кол политиктиг органы—НАТО-ның чөвүлели ам дээредиинде Парижте арткан, ынчалза-даа ол база-ла келир күзүн Брюссельге көжүп келир.

Франциядан ниитилеп-биле 70 муң хире шериг албаннылар (колдуунда америкаанныр) болгаш оларның өг-бүлелериниң кежигүннери чоруткан, 820 муң тонна чепсекти болгаш шеригниң өске-даа техниказын сөөртүп үндүрген. НАТО-ның штабтары болгаш албан черлери Бельгияда, Голландияда, Португалияда, Англияда сайгара тургустунган. Ындыг болза-даа Франциядан үндүрген бүгү америк штабтарны болгаш америк боо-чепсектиң хөй кезии Барыын Германияда тургускан. Барыын Германияның девискээринде аэродромнар, ракета шөлдери, боодалга шөлдери, казармалар эңдерилген.

1955 чылда НАТО-ның кежигүнүнге хүлээп алган Барыын Германия ол блокка дораанна кол европа күрүне болуп берген. НАТО-ның кежигүннери европа чурттарының аразынга Барыын Германия 500 муң кижи ажыг эң хөй санныг шеригниг күрүне болуп турар. Өске-даа чеди чурттар-биле кады Барыын Германия НАТО-ның «ядролут планнаашкын бөлүүнде» бантааган. Ол бөлүктүң бирги сессиязы апрель 6 болгаш 7 түңнеринде Вашингтонга болган. Боонуң генералдары болгаш офицерлери НАТО-ның органнарында хөй чугула албан-дужаалдарда олуруп, НАТО-ның политиказынга болгаш стратегиязынга улуг салдарны чедирип турар. Чижээ, НАТО-ның Европаның төп зоназында шеригниң кол командылакчызы Барыын-герман генерал Кильманзег болуп турар.

НАТО дугайында керээнин хуусаазы 1969 чылда доостур. Ол чорук АКШ-ты ажыын дүвүреди бергеп, чүге дээрге, өске-даа чамдык чурттар Франциянын үлегерин ап, НАТО-дан үнер чадавас боор деп, Каттышкан Штаттар сестип турар апарган. Оон ужурунда американнар ол блоктуң политика талазы-биле быжыглаарының хемчегларин ап турар. Бо үеш ораапчы президент Хэмфри НАТО чурттарының найысылаларын эргин, «атлантиктиг эң-сеткил каттыштырылганың» быжыглаарын оралдажып турар. НАТО-ну «сеткилиниг таарыштырып алыр» база Каттышкан Штаттарның талазындан ыйыжыкында европа чурттарның удам хөйү-биле халлаазыраң турар амгы байдалдар-биле ону чамдык-кезик-даа бол хүүштүр тургузуп алыр сорулга-биле ол блоктуң болдунуп болур «реформаларын» чугаалажып көөрүн күштелдиргеп.

Сөөлгү үеде НАТО-ның шериг ажыл-чорудулгазы база идепкейжээн. НАТО блоктуң чепсектиг күштери киришкеп шериг өөредилгелерин чорутканын дугайында дыңнадыглар парлалгага бо-ла күстүп кээр апарган. Ол өөредилгенин чорударыга эптиг районнар Барыын Германияның девискээри, Европаның сонгу талазы. Чер ортузу далай, социалистиг лагерьнинг чурттарының кызыгаарларынга чоок черлер болу бергеп.

Ындыг болза-даа НАТО-ну политика болгаш шериг талазы-биле быжыглаары четпес деп америкаанныр санап турар. Барыын Европада боттарының тергиндекчи байдалын быжыг «экономиктиг база» кылып алырын олар күзеп турар. Оон ужурунда америк монополиялар ам Барыын Европаже ёзулуг «халдаашкынны» организастаан болгаш ол чурттарның үлетүрүүнүң чамдык чүгула адырларын контролюнга тургузуп алырын күзеп турар. Дөрт чылдар дургузунда Барыын Европаның үлетүрүүнге шуут кииргеп америк капитал салышкыннар 9-тан 16 миллиярд долларга чедир көвүдээн.

НАТО блок Европада, түгле Европада эвес, харын база Африкада, Чоокку Чөөн түкте болгаш делегейниң өске-даа районнарында тайбыңга улуг аймылды тургузуп турар. Ам америкаанныр Вьетнамда чорудуп турар агрессчи дайынынга НАТО-ну кииргеп тырттарын ажыкок оралдажып турар. Бодаа, а ол ышкаш америк империалистериниң тургускан өске-даа бүгү агрессчи блоктарын үзүткаарын Европаның болгаш бүгү делегейниң улустарының шиитпирлиг иеген турарының ужуру-даа бо.

Е. ЕГОРОВ.
(СЭТА).

БИСТИН ИНТЕРВЬЮВУС

ЭМ БОЛГАШ АПТЕКА

Мурнумда чылдарда республиканың район төптеринге, Кызыл хоорайга безин эвээш санның аптекалар ажылдап турган болгай. Олар чурттакчы чонуң эмге хереглелин долгу-биле хандырып шыдаавайн турганы бладиктир. А сөөлгү үеде чүгле төп аптекалардан аңгыда эмнелгелерде, малгыннырда эм сеглер дотоктар, киоскылер тыптып келгенин эскерип көргем боор силер, эрием номчуучулар.

Бистиң корреспондентивис республиканың чурттакчы чонуң эмхандырылгазының талазы-биле чаңдык айтырыгларны сонуурган, республиканың аптека эрелелиниң удуртукчузу Нина Николаевна САМОЙЛОВАДАН интервью алган.

— Республиканың чурттакчы чонуун эм-биле хандырып турар чеже аптека барыл?

— Республикада ниитизи-биле 23 бот-оруглга-чарылгалыг аптека, эмнелге чанының уш аптеказы база санитар-гигиенаның болгаш оптиканың магазиннери бар.

— Эм-биле хандырылганың кандыг хевирлерин ажыглап турар силер?

— Бот-оруглга-чарылгалыг аптекалардан аңгыда поликлиникаларда эм сеглер киоскилерни, лотоктарны тургускан. Сезонныг ажылдар үезинде колхоз, совхозтарның шүүлтелерин эргежок чугула хереглемелдин эмнери болгаш санитар-гигиеналың хереглелерин чедирип садылгалары болур.

— Кадрлар айтырыгы кандыг бөйдәлдүгүл?

— Ол айтырыг мунне чүгээр. Бо чылын Томскиниң фармацевт училищезинден 13 кижи доозуп келир.

— Аптека тудуушкунуун талазы-биле перспективтиг планда чүнү көрүп турарыл?

— 1970 чылга чедир Шагаан-Арыгга, Сарыг-Сепке, Кунгуртугга, Кызылга Енисейниң оң талазынга аптекаларны түбарын планнап турар. Оң ышкаш районнар аразының бот-оруглга-чарылгалыг аптеказының түдары база планда көрдүнген.

— Районнарже эм чедирерде транспорттуң кандыг хевирин ажыглап турар силер?

— Колдуунда эмнерни автомашиналарга сөөртүп турар, а чагыг ёзугаар дүрген чедирер эмнерни почта дамчыштыр (авиапочта-биле) чорудуп турар бис.

Аптека эрелелиниң ажылдакчызы Алексей Романович БУЗЫКАЕВ Чоланчы-садыгчы эш Микова ол ажылга ак сеткилдиг, кызымак чоруун көргүзүп турар. Аптека эрелелиниң коллективиэ оон ажылын үнелеп көргем, буруу делегейниң хереглеженнер хүнү—Март 8-те артектиг барааннар-биле шаңналаан.

Ам часкы сезонныг ажылдар үезинде хөөү турлаглерлинде, ферма, бригада төптеринде ажыл-ишчилерге эмнелге барааннарын чедирип садыгларын эргежок чугула.

Чуруктә А. Г. Микова.
С. Феоктистовтуң фотозу.

Кырганнарга...

...Колхозумнуң сууру болган.

Кончуг чараш Хөндергейим дээр одурулар чонга нептерзен бир ырыда бараш улуг эки билир. Ам ол суурдан ырак эвестс. Улут Хөндергейниң эриинде, хадың-тал, шивилер-биле бүргеттингген алаакчыгаштә база бир суурмугам тыптып келген. Ол—кырганнар чурттаарыла тааарышпыр туртускан корпустар болгаш анда хамаарыштыкан тудуглар-дыр. Наалыкан кырааннарга бүгү-ле тааарычалыг байдалды тургузарын тудуглар ылаңылап көргем: орээл санныга-да ийи кижи чурттаар. Бир дугаар корпус баштайгы чурттакчыларны хүлээп ап эгелей бергеп. Ийиги корпус база дооступ турар. Ол ийи бажыңга 120 кырганнар чурттаар. Проект ёзугаар ам-даа 60—60 орунналыг ийи корпус база немей тууглуган турар.

Мында чурттап турар кырганнарны күрүне бүргү-биле халас-ка азыраар. Олар амчының болгаш ажаанчыларының донтаамал хөй-гаварылында турарлар.

ЧУРУКТА: кырганнар чурттаар суурнуң ишти хевири.
Сөзүү болгаш фотозу
В. МОНГУШТУУ.

АРГА-ЫЯШТЫ ӨРТТЕН КАМГАЛААР

Тываның девискээри бөйдүстүн байлаа—арга-ыяш-биле кайгамчык байлак. Республика девискээринде он бир миллион гектар черни арга-арыг ыяш алган. Бөйдүстүн бо байлаан болур чогуурулу-биле ажыглаан, өрт айыылыдан камгалап, өстүрери—Тываның бүгү чонунуң хүндүлүг хүлээлгези болур. Чүге дээрге арга-ыяш бүгү үлүстүң өнүү-хөреңгези. Чамдык кижилериҢ хынамча, серемчилеп чогундан арга-ыяш өрттенип, күрүшеге үлүг когарал таваржып турар. Часкы үеде, ылаңгыя апрель айда болганчок-ла өрт үнүп кээрин үр чылдарның практиказы бадыткаан, мынчаган бо үеде черге чорааан кижилер от-биле аң серемчилеңгит болур херек. Бир мыштан миллион середилиин кылып ап болур, а серемчилеп чок кижиниң өжүрбейн оштапкан середилиг миллион мыштың үлүткап болур.

Чоокта чаа Тыва АССР-ниң Министрлер Чөвүлели арга-ыяштың өрттен камгалаарының тодаргай хемчеглерин айыткан доктаалды хүлээп алган. Өрттеп арга-ыяш камгалалың күштелдирер талазы-биле организасс-техниктиг хемчеглерниң болгаш өрт аймагы таваржы берее, ону өжүрелиниң тодаргай планнарын ажылдап кылырын, чүрттакчы чонуун оргузугга тайылбыр-масселыг ажылды күштелдирерин, өрт өжүрениэн ойталаан кижилерге харымсалга көргүзерин райкүүкомнарта болгаш ыяш ажылагый черинин эргелелиге хүлээтиккеп. Өрткө удур хемчеглерни чогуур үезинде чорутпаан болгаш арга-ыяш өртенирге, ону өжүрениче кижилерни шалыпкын организасталаан дээш колхоздар, совхозтар болгаш ыяш белеткээр организацияларның удуртукчуларынга шыгыгы харымсалга хүлээдирин доктаалда айыткан. Ыяш белеткеп турар организациялар болгаш будүргелеер өрт тыптып кээр үениң мурнунда ыяш кескен участоктарын арыглап аштаткан турар ужуралтулар.

Тываның комплексилиг геология экспедициязы (эш Корж), республиканың туристер базазының (эш Журавлев) геология партияларының болгаш туристеринең чорууруп турар черлерин ыяш ажылагый эртелелиниге баш удур дынмадыр хүлээлгелиглер. Аңыыр-тывыш кижилери тооруктаар азы аңнаар мурнунда өртке удур хемчеглер талазы-биле инструктажты алыр болгаш боттарының бар черлерин ыяш ажыл-агый черлеринин хайгаракчызарынга дыңнадыр ужуралтулар. Бо талазы-биле харымсалгалыг болур аңнымыр-тывыш ажыл-агый эртелелиниге (эш Оолак) болгаш республотребсоюзка (эш Каттоо) хүлээдир. Каттаар, моогулзор ийикпе, азы коллективтиң-биле дыштанырда албан, организацияның черлериниң болгаш колхоз, совхозтарның удуртукчуларын өрт камгалалың талазы-биле харымсалгалыг кижилерни автомашина бүргүзүнге түскайлаза чогуур.

Красноярскиниң арга-ыяш камгалалының авиация базазының Кызылда оперативтиг сазбырынга өрт өжүрениге хереглээрибзе частыр будүмелдерни (донтаатка чүрүм ёзугаар) үндүрүп бээрин «Тыва даг-дүгү» комбинаттың (эш Ондар), Тываның рудэ эртелелиниң (эш Шалнахимеров) болгаш «Тыва кобальт» комбинаттың удуртукчуларынга сүмелээр. Өрттүң тыптып келгенинең чылдагаанзырын тодарадыр истелге ажылын эжиндерни болгаш бүрүүзүт кижилерге харымсалга хүлээдирин Хөй-ниитиниң корум-чүрүм камгалалының министерствозунга дагыр. Өрткө удур демиселге кижилер күжүн болгаш транспорттуг мобилизастаарын колхозтарның болгаш совхозтарның, будүргелге, тудут болгаш ыяш белеткээр организацияларның удуртукчуларының, чер-черде эрге-чагырга организарының хууда харымсалгалы болдурар. Ыяш камгалалының организары-биле дүгүрүшпейн база өртке удур чогуур хемчеглерни кылып албайн тараа шелдерниге саваң артыын орттедирин хорудаар.

Өртке удур демиселди күштелдирери-биле Тыва АССР-ниң Министрлер Чөвүзелиниң Даргазының орелакчызы эш Н. И. Купеевкага баштаткан комиссиннны республикада тургускан. Бо хүннерде бүгү районнарда ыяштың комиссиялар тургустуруп турар.

Бот-тывынгыр уран чүүл коллективтериниң репертуарынга

Э г е с ө с

ЧАРЛАКЧЫ:

Эрес-кежээ, тараажылар,
Экии бенер, эргим эштер!
Ада-чурттуң күчүү кинргеп,
Ажылынар хүндүткелдиг.

Ховуларны андыргаштың,
Хорагай дег каастаттар.
Тракторнуң, комбайнның
Дынын туткан эрес силер.

Ажыл-ишке кежээ болгаш,
Арныңар-даа кара-хүреп.
Холдарыңдар мөге-шыырак:
Ховуларны чаартып түр.

Ойнакчылар силерлерге
Онза изиг байыр тутту!

Хөгжүм дыңналыр. Агитбригадазының киржикчилери сценага шуптуу үнүп келир.

БИРГИ ҮН. Ырны.
ИЙИГИ ҮН: Шүлүктү.
ҮШКҮ ҮН: Рассказты.
ДӨРТКҮ ҮН: Тавцыны.
БЕШКИ ҮН: Хөгжүмнү.
АЛДЫГЫ ҮН: Хөглүг кожанны.

ЧЕДИГИ ҮН: Хөйге-чонга бараалгалыл!

ЧАРЛАКЧЫ. Бистиң көргүзүүлеривистиң хөглүг, солун, ак-даа, кара-даа талаларын. — шуптузун-на маңаа көрүп, ынчаптар-ла силер ыйнаан, эштер.

БИРГИ ҮН: Сан-түңнү,
ИЙИГИ ҮН: Факч-барымдаанны.
ҮШКҮ ҮН: Кижилерниң ат, фамилияларын база.

ЧАРЛАКЧЫ: Бистерниң шуптувустүң күзел-соруувус чаңгыс:

БИРГИ ҮН: Тараанны.
ИЙИГИ ҮН: Эътти.
ҮШКҮ ҮН: Сүттү.
ДӨРТКҮ ҮН: Дүктү
БЕШКИ ҮН: Улус-чонга, улуг Төрээн чуртка улам-на хөйнү бээри.

ЧАРЛАКЧЫ: Ырывыс, шүлүүвус Ыракже ужукпун-на!

Агиткультбригаланың киржикчилери Төрээн чурт, кодээниң ажыл-ишчилериниң дугайында ырны күүседир.

В. Волченковуң «Тоол аянын» — деп чуруу

(Оөл. уруг ийи чарлаачы үнүп келир)

ООЛ (көрүкчүлерже көрүнгеш): Силер бистиң ийиддиривисти штатныг чарлакчылар деп бодаваңар. Концерт чарлаарынга штатныг кижиниң херээ чүү боор. Күрүненин акшашалының камнаар-ла болгай.

УРУГ (оолче көрүнгеш): Бо турган Дузалакчы Чарлаарович концертти хөй-ниитичи эгелээшкин-биле чарлап турар мындыг кижи чүве. Концерт көргүзүүн турар колээ артистерде штатныг кижи чок, олар база-ла хөй-ниитичи эгелээшкин-биле чонга бараан болуп турар. Уран чүүлдүң удуртукчуу болгаш, чүгле чаңгыс мен штатныг мен.

ООЛ: Бот-тывынгыр уран чүүлдүн бо хире улуг, хөй кижилиг коллективинин иштинден чүгле чаңгыс кижи штатныг, бодап көрүүер даан, кайы хире хөй акша, штат саанаттынып ап турар-дыр.

УРУГ: Бистиң артистерниң бир чамдыызы мында концерт көргүзүп турда, чамдыктары бо кожеге артында хурал база эрттирип турарлар болгур ийин.

ООЛ: Хүн айтырыы—камналга дугайы, аңаа хамаарышкан айтырыглар. Ында чүгле концерт көргүзериниң үе-шагын камнап алырын чугаалажып турар эвес, машина-техниканы, кывар-чаар чүүлдерни камнап алырының дугайында чугаа база чорун турар.

УРУГ (артыкы кожеге чоокшулап чеде бергеш): Ээ, эштер! Санал бээр кижи бо карукчулер мурнунга үнүп келгеш саналдазын, эш-оөр база ыңнаар болгай, арга-сүме кадып, шүгүмчүзел кыла каапгар кижи-даа турун келир магат чок.

ЧАРЛАКЧЫ: Эш Берген-оолга сөс бээр-дир, эштер. (Барактары көстүктерлиг кижи үнүп келир).

Камналга дугайында айтырыг

БӨРГЕН-ООЛ: Камналга дугайын чугаалажып турарывыс кончуг-ла чүүлдүг-дүр. Ол айтырыгны улуу-биле деткип, иези-биле хүлээп ап турар мындыг мен ийин. Камналга даан бүгү чон кодуруп үнүп, пашта шай ышкаш хайның турда, бистиң бригадага камналга кончуг багай-дыр, эштер. Каракка костүп, кулакка ыңналып турар барымдааларны маңаа чугаалап көрейн. (Камналганың кандыг байдалының, кандыг кам чок чүүлдер барын бригадага келген дораан ында кижилерден, бригадир, учётчиктен айтырып, билип алган, карген чүүлдерин маңаа санап чугаалаар. Камналга чок кижилерниң аттарын база адаар). Оон аңгыда, чамдыкта чем хайындырар, от оттуулар даэш, соларканы өзектеп каан ыяшче күүшкаш, отту чалбыштайдыр ужудуттары чажыт эвес-

керге үндүр сөөртүп эккелген. Индус оон Шилоету камгалаары-биле база-ла сүзүк кырипкен. Ынчангаш ону база-ла эктинден ызырып алган, эрикке үндүрүп келген.

— Кажан-даа ыглап чорбаам кижи мен. Шилов база-ла кортук эвес кижи чүве. Индус мени эрикке үндүрүп келирге өөрээшиндеп караам чажы төктүп келген. Сугга дүже бээрависке Индус бистиң арыннарывысты чыгаап, бис ийиңиң араазында кончаар эштип халып турганын түү дээр оны. Индус эвес болза бис Суйфика хемден кайын үнүп шыдаар бис—деп, Карацупа чугаалаан.

ЧААСКААН ОН КИЖИГЕ УДУР

Истелге органынга кончуг хөвар дидия, эрес дээн, Гром деп шолалыг ыт турган. Даш бажыңның подвалынга чепсегленген дээрбечилер чаштына берген. Бажыңны шагдаалар болгаш истелге органыкың оперативтиг ажылдакчылары долгандыр бүзээлеткен. Аткылажыышкын-даа эгелээн. Подвалче кирер аргажок болган. Чүге дизе дээрбечилер дижинге дээр чепсегленип алган. Громну подвалче кириптер деп шинтпыр үндүрген.

Гром бузук соңга далчыытыр подвалче кире хөлээл. Адыышкын-даа дыңнатели-ле берген, удаткан чок соксай хона берген. Подвал иштинде аажок шимээн үнген.

Ол удуктелиишкинниг үени ажылдап алгаш, шагдаалар болгаш истелге ажылдакчылары подвалче кирипкен. Ынаар кире бээрге, Гром чаасказан он дээрбечиге улуг дыка-ла эрес тулчуп турган. Карак чиген дээр аразында оларның кырынче шыралызырып турган. Дээрбечилерни аңаа дораан-на түдуп алкан.

Шак ол сегижиш алышкынның соонда Громну көргө, дыка хөй черде балыглаткан болган. Оны ур-ле эмнээн. Эмнедип, жирээшиниң соонда Гром бодунуң берге, аймылдыг ажылын хөй чылдар иштинде эрес-дидими-биле күүседип келген.

Редактормуң ораалчызы
А. Ч. КЫЗЫЛ-ООЛ.

Ыттарның дузазы, коргуш чогу

РЕКСТИҢ ДУЗАЗЫ

Бо таварылга Канадага Сарина дээр черге болган. Томас Уард деп кижи дүне бодунуң машиназын башкарып чорып олурда, орук кыдыында турган ыяшка машиназын үстүрүпкеш, аар кемдээшкинге таварышкан. Мурнуу чарыы чанчырлы берген машиназының иштинге чеда, дуза дилеп алыргаан. Удаткан чок оон машиназынга Рекс дээр шолалыг, кончуг улуг-чаагай ыт халып келген. Ол ыт машинаның ажык сонгаанын оттур баштын суккаш, кемдээшкинге таварышкан кижиниң холун чыгай берген, Томас Уард кадык холу-биле ыттан сирбектеткен. Рекс бүгү-ле бар күжүн мөөңнеп-мөөңнеп, ону машинадан үндүр тырткаш, бодунуң эзэзиниң бажыңынче сөөртүп алгаш чорун каан. Рекс кемдээшкинге таварышкан кижини 359 метр чедир сөөртүп эккелгеш, эзэзин кайгырып эдээ берген. Эзэзи Рекстиң эдээзизин дыңнаан дораан-на маңнап келген, кемдээн кижини эмнелгеге чедирип каан.

АЙЫЫЛДАН КАМГАЛАП АЛГАН

1936 чылда кызыгаарчылар Карацупа биле Шилов ийи Индус дээр ыды-биле кады Суйфина хемге хемелеп, боттарының кызыгаарчы албан-хүлээлгезин күүседир чораан. Хемертем улуг шуурган келгеш, хемени аңдара шаалкан. Кижилер болгаш ыт терең, делгей хемниң ортузунга дүже берген. Индус кончуг дүргем эштип чорутсаш, хемниң эриинге үнүп, эзлерин аңаа маңаап олурупкан.

Кызыгаарчылардың шинель тоннары өткен, оон кадында ланчылары, гранаттары, сапыктары даэш бүгү-ле херектелдери аартап, эштири шуут-ла бергеден, аны-тыныга айыыл диргелип келген. Карацупа дузалаачы дилеп, Индусту кыйгырыпкан. Ыт эзлериве эштип чеде бергеш, Карацупаның шлём өөрүн үшта тырткаш, эштип чорупкан. Шлёмну эрикке алгарып каапгаш, дедир келген. Оон эктинден ызырылкаштың эштип чорупкан. Удаткан чок Карацупаны

ЧААСКААН ОН КИЖИГЕ УДУР

Истелге органынга кончуг хөвар дидия, эрес дээн, Гром деп шолалыг ыт турган. Даш бажыңның подвалынга чепсегленген дээрбечилер чаштына берген. Бажыңны шагдаалар болгаш истелге органыкың оперативтиг ажылдакчылары долгандыр бүзээлеткен. Аткылажыышкын-даа эгелээн. Подвалче кирер аргажок болган. Чүге дизе дээрбечилер дижинге дээр чепсегленип алган. Громну подвалче кириптер деп шинтпыр үндүрген.

Гром бузук соңга далчыытыр подвалче кире хөлээл. Адыышкын-даа дыңнатели-ле берген, удаткан чок соксай хона берген. Подвал иштинде аажок шимээн үнген.

Ол удуктелиишкинниг үени ажылдап алгаш, шагдаалар болгаш истелге ажылдакчылары подвалче кирипкен. Ынаар кире бээрге, Гром чаасказан он дээрбечиге улуг дыка-ла эрес тулчуп турган. Карак чиген дээр аразында оларның кырынче шыралызырып турган. Дээрбечилерни аңаа дораан-на түдуп алкан.

Шак ол сегижиш алышкынның соонда Громну көргө, дыка хөй черде балыглаткан болган. Оны ур-ле эмнээн. Эмнедип, жирээшиниң соонда Гром бодунуң берге, аймылдыг ажылын хөй чылдар иштинде эрес-дидими-биле күүседип келген.

Хар четпээн уругну эмиг сүдү-биле чемгерери

Чаш уругнуң күш болгаш перви-психиктиг таарымчалыг өзүлдези, ону долгандыр турар бүгү чүвени шыы организастаанында, бирги залчерде уругнуң төрүттүнгеп баштайгы хүннеринден эгелээш чемгереринин чаш болгаш шыы чүрүмүн тургускавда, чүгле мынчаарда чедип ап болур.

Өзүп орар организмниң физиологтуг хереглелдеринге дүүшкеп чем уругнуң дескн өзүп дорутарын хандырып, ону долгандыр турар даштыкы байдалдарга оон аарымчал эвес болур чоруун болгаш шыдамыккайын бедидип турар.

Эмиг эмер уругнуң таарымчалыг өзүлдезин хандырып турар эки чем болза эмиг сүдү болуп турар. Ынчалза-даа неви кадык болгаш долу үнелиг чем-биле хандыртынган таварылгада ол болдувар. Иениң эмиг сүдүнде бүгү-ле эргежок чугула хоолуг: будүмелдер, минералдыг дуетар, микроэлементилер бар, олар болга биология талазы-биле долу үнелиг болгаш дүргеп хайлымчал чемнер болуп турар: ында витаминнер хөй бар, ферментилер, гормоннар, антителар бар.

Иениң эмиг сүдү уругну тотурбас болза, ылаңгыя баштайгы үш айларда ону эмиг сүдү-биле хандырарының бүгү-ле хемчеглерин ажыглары эргежок чугула. Чаа төрүттүнгеп кадык уругнуң бирги баштайгы эмзирилгезин төрүттүнгеп соонда 6—12 шак болганда чорудары ажыктыг, а оон дараазында 3—3 шак болгаш-ла эмзирип, дүне 6—6 шак болгаш-ла ыяапла эмзирерин чуруумчудары чугула.

Чаа төрүттүнгеп уругну эмзирерин үргүлчүзээри 20—30 минутадан ашпас ужуралуг.

Кадык уругну төрүттүнгенинин баштайгы аймының дургузунда хүнде 6—7 удаа, 1-деп 4—5 айга чедир 6 удаа, 5 айдан чыл чедир 5 удаа эмзирер ужуралуг.

Уругну эмзирерининң шагын иенин аммыдырал байдалындан болгаш ажылынын байдалындан хамаарыштыр доктаадып алыр. Ынчалза-даа уругну эмзирер шактарының хүн бүрүде доктаамал болуру, эмзирер үенин аразында шактарны шын сагыыры, дүвеки үзүктелиишкинниң 6 шактан ажыг эвес болуруп хандырары эргежок чугула.

Төрүттүнгеп соонда бүдүн чартык айдан эгелээш бүгү уругларны кылымнал чем-биле чемгерер үезинде 30 мг аскорбин кислотаныг С витаминнин азы яблоко, виноград болгаш кара-каттан кылган сокту хүнде бээр ужуруг. Оон хемчээли хүнде чартык шай омаажындан эгелээш 40—50 мл (2—3 удаа) болур.

Уругларга сокту түгле чемненген соонда берип болур, чүге дээрге, сокта чигир хой болгаш чемненирининң мурнунда шиирттир болза, уругларның чемге хөөнү эвээжээр апаар. Ол үеден эгелээш балык үзү хевирлиг А биле Д витаминнерни бээр (хүнде 2—3 удаа 1—1 дамдыны бээр болгаш ийи он-он хонукчуң дургузунда чоорту көөдетпишаан. 3—4 айларда 1 шай омаажынга чедирер). Балык үзүн чемненген соонда бээри эргежок чугула.

2 айлыындан эгелээш уругга хлеб быжырар ажыктыдан кылган паста хевиринин В дээр белүк витаминнерни хүнде 1 шай омаажының иштин азы кургаг пиво ажытқыларының гидролизатазын 2 шай омаажының иштин бээр.

3 ай чартыктан эгелээш слива, яшпи, томат, абрикос, морковь, малина сокгарын бээрин сүмелеп турар.

Честек-кат, ылаңгыя киш-хуламдан кылган сокту бээрде оларымчалыг болуру чугула, олар-биле чемгерери чемге хөөн чокталыры илереп келиринге чедирип болур.

4 айлыындан эгелээш картып аштап каан яблоко-суун хүнде бүдүн чартык шай омаажының иштинден 3 столовая омаажынга чедир бээр.

4 ай чартык уругга хүнде чартыы чуурганың сарыы, фосфор, калыий, демир, А, Д, B_1, B_2 РР витаминнер кыдыр, а ол ышкаш бедик шынарлыг белокту болгаш үстү бээр (дагаа чуургазын хамыдырган сарыы бээр).

Чем ижер уругнар иезериниң эминиңи сүдүнден хамаарылга чокка 5 айлар дургузунда эмер ужуруг.

Немелде чемни эрте (дөрт айлыындан эгелеп) бээрин чамдык варыглардан аарып турар үеде, чижээлээрге, хан чедишпеетээн, рахиттаан, уругачу кегиртип, кустурар уругларга сүмелеп болур. А ижин-шөйүдүзүү, эзэ иезер аарыглардан аарааи уругларны немелде чем-биле эрте чемгербезе эки.

ТЫВА РЕСПУБЛИКАНЫҢ САНИТАР-ЧЫРЫДЫЫШКЫН БАЖЫҢЫ.

Кино

АПРЕЛЬ 8-ТЕ

НАЙЫРАЛ»: Уругларга дириг-чуруктар 10, «Спартак» (1-ги, 2-ги серилалары) 12, 3.10, 6.20, 9.30 шактарда.

«КАА-ХЕМ»: «Тараачын артист» 2.30, «Хаан болгаш генерал» 4.30, 6.30, 8.30 шактарда.

«ЕНИСЕЙ»: «Хараачыгай» 10, 11.50, 1.40, «Нилеңиззшкин» 3.20, 5.30, 7.30, 9.20 шактарда.

«ВОСТОК»: «Мистер Икс» 3, 6.40, «Мээң бичии өөүүм» 4.50, 8.30 шактарда.

редакцияның адрези:

Кызыл, Щетинкин—Кравченко кудумчузу, бажың № 3. ТЕЛЕФОННАР: Редакторнуң 24-63, редакторнуң оралакчыларының 35-24, 25-38, харылсалгалыг секретарының 23-35, партийзи амыырал киллизинин 23-54, агитация болгаш пропаганда киллизинин 37-13, колээ ажыл-агый киллизинин 21-47, үлетпүр киллизинин 22-64, чагаа, ажылчын болгаш колээ корреспондентилер база совет тургузуг болгаш амыырал киллистериниң 21-27, иштики информация киллизинин 20—60, бухгалтериянын 31-75, корректорларның 27-41. Солун келбейн барганда 32-75 телефонче долгаар.

Тыва АССР-ниң Министрлер Чөвүзелиниң чанында Парлалга эргелелиниң типографиязы. (Кызыл, Щетинкин — Кравченко кудумчузу, 1).

Солун неделяда алды катап үнер

ТС—01063.

БҮГҮ ЧУРТТАРНЫҢ ПРОЛЕТАРИЯЛАРЫ, КАТТЫЛЫҢЫДАР!

1925 чылдан үнелеттингеш

ШЫН

СЭКП Тыва обкомунуң, Тыва АССР-ниң Дээди Совединин болгаш Министрлер Чөвүлелиниң органы

1967 ч. АПРЕЛЬ 9 ВОСКРЕСЕНЬЕ № 84 (6721).

Өртээ 2 көп.

УЛУГ ОКТЯБРЬНЫҢ 50 ЧЫЛЫ

ЧААГАЙЖЫДЫЛГА болгаш ногаанчыдылга

Хүн мелеген тудуш-на кайгамчык улуг, төвегүлүг болуушкун—Октябрьның социалистиг революциязының 50 чыл ою чөвюшүлээн ооргар. Юбилейниң социалистиг чарыгының чалгыы аңгыя-агый болгаш культура түргузуушкунунуң бүгү адырларының ажылданчыларын хаара тутқан белгаш оон күүселдезиниң баштайгы түңнелдери нөстүп турар апарган. Оон иштинде чер-чер Советтериниң аразынга калбарган чарышка хөөрайларны, суурларны болгаш чурттанчылыг черлерни чаагайжыдары база ногаанчыдары бир мөл черни эзеп турар. Ынчангаш чамдык хөөрай, район болгаш кожа Советтер бо чугула аңгыя-херекче улуг кичээнгейни салып, частың эгелээни-биле чергелештир аңаа хөлбашкан хемчегларни нүштелдиргеп.

Кызылдың, Чадаананың хөөрай база Барыын-Хемчиктиң, Бии-Хеминиң район болгаш ескө-даа чер-черде Советтериниң сөңгүлда совлунде эртнилээн баштайгы сессияларынга чаагайжыдылгага белгаш ногаанчыдылгага хөлбашкан айтырыгларны тедаргай чугаалажып, оларның чамдыктары апрель 10-дан эгемен бо талазы-биле шаңыпчы айны чарлаарын шинтпирлээн. Кызыл хөөрай Соведи юбилейлиг чылда чаагайжыдылганың болгаш ногаанчыдылганың талазы-биле кылыр ажылдың план-даалгазын организация бүргүзүнге чедиргеп, бо чылын он муң 500 хире ыяштыг, 30 муң чавак үнүштүрии, 400 муң ажыг чечектерни тарып өлүртүрүн көрүп турар. Бүгү ажылдарның белеткелин хайныышкынныг чорудуп эгелээн белгаш хөөрюүсүкем суббота санында кудумчуларны, бажыңнар девискээрин арыглаар эштелга чорудар чаңгыс аай санитар хүнүн доктаткаш, ону беттандырып турар.

Улуг Октябрьның 50 чыл ююнга алдар кылдыр суурларның белгаш чурттанчылыг черлериниң чаагайжыдыктазы база бедик культуразы дээш эртнеп чылын-на Чөөн-Хемчиктиң шемижилериниң эгелээшкини-биле каяшаргап чарыштың негелделерии күүседиринге чамдык кожа Советтер бедик түңнелдерни чедип ап турарын сеткил хамыышкыны-биле демдеглээр херек. Мында хамыктың мурнунда Тыва АССР-ниң Министрлер Чөвүлелиниң белгаш профэвилелдериниң область Чөвүлелиниң Кызыл тугун быжыы-биле тудуп турар Барыын-Хемчиктө Эрги-Барлың кожа Соведии (даргазы эш Иргит Севээн) кижрер апаар. Эрги-барлыкчылар бодуунуң төрээн суурун улам чаагайжыдып, чай бөөрга ооң кудумчуларды «негаан төргу хевин» недип, сесерликтер хевис ышкаш чечектер-биле шыптынган түрзун дээш аң база-ла улуг амылдарны чорудуп эгелээн. Мында кудумчуларны чүрүмчүдуп база ыяш, чечек тарыыр черлерни, газонларны белетизээн. Бо чылын кожаазчуларның бажыңнарының чоогунга чиистиг ыяштарны, өгөрөдту елүртүрүнче улуг кичээнгейни салган. Чаагайжыдылганың, санитар культуразының талазы-биле амылдарга кожа Совет депутаттарының, активчилерниң болгаш кудумчу комитеттериниң, хөрээленнер чөвүлелиниң идепкейлиг киржилгезин хандырып шыдаан. Ол ышкаш Чадаананың хөөрай, Бай-Тайганың Шүй кожа Соведи белгаш ескө черлерде бо амыл эрээн организастыг чоруттунуп эгелээн.

Ынчалза-даа чамдык хөөрай, район күүсөөннарының белгаш кожа Советтериниң талазындан бо чугула аңгыя-херекче нашкак кичээнгей салып, ону ава-чайгаарлаашкынче киирип турар таварылгалар бар. Ынчангаш хөөрайларны, суурларны белгаш чурттанчылыг черлерни чаагайжыдар аңгыя аңдыгаа чедир кончуг багай чоруттунуп келген дээзин Тыва АССР-ниң Дээди Совединиң чөөкта чаа болган сессиязынга чөптүүбиле демдеглээн. Бай-Тайга, Барыын-Хемчик, Таңды, Тес-Хем белгаш ескө-даа районнарда чамдык суурларның, чурттанчылыг черлериниң овурхевири шөөлүг чаартынып өскерилбээн, чаагайжыттынмаян турар. Ылаңгыя «Тээли», «Шенпээр», «Бөрлык» совхозтарда салбыр төптери — Бай-Тал, Аянгаты, Аксы-Бөрлык, Дөң-Терезин суурларда чаагайжыдылга дендии багай болуп турар. Чиигээ, Бай-Тайганың Бай-Талда эш Өрнүгү даргалаан кожа Совет суур чаагайжыдылгазын кичээнгейге албаанындан аңаа мурнунда кылдынган түүлдер: кудумчуларның херимнери, елүртүнген ыяштар узуткаттынган белгаш бажыңнар чоогунда бок «үүже» болу берген чыткылаар. Бо киижи шыдаар аргажок факт бирги эзлчегде ол суурларга хамаарышкан кожа Советтерни дүвүредир уе ам черле келген.

Ооң-биле кады чаагайжыдылга белгаш ногаанчыдылга талазы-биле кылдынган түүлдерни кайы хамаан чок үргедээр, ону камгалавас, хумагалавас чижектер база бар. Чиигээ, эртнен чылын Кызылдың бажудулга бажыңының коллективи Гагарин кудумчузунда бодунуң участогун эң эки кылдыр чаагайжыдып, ногаанчыткан. Ынчалзажок «Кызыл тудуг» тудуг эргелели (начальниги эш Остапец) ону шуптузун үреп каан. Черле ынчаш Кызылдың Ленин, Кочетова, Титов, Гагарин кудумчуларынга тарып елүртнан хей санныг ыяштарны, чадаң үнүштерни «Тыва тудуг» трезиниң тудуг организацияларының үреп, чок ылганын шыңгыы буруу шаап херек.

Кызыл, Чадаана, Ак-Довуран ышкаш хөөрайларның безин санитарлыг—арыг шөөлүрүнүң байдалында аң-даа улуг четпестер бар. Ак-Довурак хөөрайның мурнуу талазында чурттанга бажыңнарының чанында белгаш ескө-даа черлерде бок киижи ыяштаар аргажок дээрзиниң дугайында кожа «Шынның» редакциязынга келген. Ынчангаш хөөрайларга белгаш суурларга санитарлыг норум-чурумну тургузар дээш коммунал ажылгагый, кадыы камгавал белгаш шагдаа органнарының удуртукчулары шинтпирлиг хемчегларни алыр хүзээлгелиг.

Бүгү чурт Совет эрге-чагырганың 50 чылының юбилейин чаа-чаа чедиишкиннер-биле утмуур дээш улуг нүүленишкинниг ажылдап турар. Чер-чер Советтери хөөрай, кожа белгаш суур бүргүнүн чаагайжыдып, чечектелдирер база оларның культуразын бедидер талазы-биле байырлалга хөлбаштыр алган хүзээлгезин төвептин-биле нүүседир дээш бо чугула ажылга депутаттардан, деятаамал комиссиялардан, квартал белгаш кудумчу комитеттеринден, бүдүүлеге, албан-организациялардан негелдени күштелдирер, елче бүгү ажылчы чоннарның күжүн мобилизастаар үүрлүг. Ооң-биле кады чаагайжыдылгага белгаш ногаанчыдылгага чонның күжү-биле кылган түүлдерни кайы хамаан чок үргедеп, төтчелээр чоруктарга удур шинтпирлиг демиселди Советтерниң талазындан чорудар үүрлүг.

Бистиң хөөрайларывыстың, суурларывыстың чаагайжыдылгазының дугайында партияның, чазактың улуг сагыш салыышкының, берип турар акша-хөрөңгизин, бар аргаларны чөп ажыглап тургаш, юбилейлиг чылда оларны үнегерлиг чаагайжыдып, чечектелдирери база бедик санитар культурлуг кылдыр тургузары—чер-чер Советтериниң, бүгү хөй-нимити организацияларының белгаш ажыл-ишчи бүргүзүүн алдарлыг херээ болурун утпас херек.

ЧАСКЫ ХҮННҮҢ УЛУГ ҮҮЛЕЗИ

Шык базырыышкыны

Чөөн-Хемчик районда «Сут-Хөл» совхозтуң Бора-Тайга, Киров болгаш Ишкин салбырлары сөөлгү хүннерге чедир 1200 гектар черни илиртеп, шыгын базырган. Киров салбырда 4 агрегат 800 га черниң шыгын базырган. Механизаторлар Ондар Санчат-оол болгаш Сат Пароход олар эзлчег мормазын 130—150 хуу күүсеп турар.

Ленин аттыг колхозтуң Сесегеде, Хараганныг-Ховуда 820 гектар черниң шыгын базырган. Ооң-биле кады часкы чер андарылгазын эгелээн. Хараганныг-Ховуда 3 агрегат 70 ажыг гектар черни андарган. Чер андарылгазында Сат Эрес-оол, Тулуш Эртине, Алексей Монгуш болгаш аңмак кыс Монгуш Часка журнакчылар болуп турар.

«Большевик» колхозта шык базырыышкыны аштап черлерден кедет черлерже бар чыдар, муң ажыг гектар черниң шыгын базырган. 3 агрегат 60 ажыг гектар черни андарган.

Тарылга мурнунуң суггарылгазы «Сут-Хөл» совхозта массалыг эгелээн. Ооң Бора-Тайга салбырының суггарылга бугаларында 15 суггарыкчы ажылдап киргеп. А Киров салбырда Монгуш Кончук удуртқан 6 суггарыкчы 50 гектар черни суггарган.

Ховуже үнеринге белен

Совет эрге-чагырганың 50 чылының Улуг байырлалынга күш-ажылчы белектиг ужуражыр дээш «Кок-Тей» совхозтуң механизаторлары кодээ ажыл-агый техниказының септелгезин чыл эгелининден бээр организастыг, экю чорудуп келген.

Совхозтуң септелге мастерскаязы (эргелекчизи В. М. Черпаков) часкы тарылгага херегледеттинер тракторларны, илиштерни, сеңдикаларны, кожуктарны, андазыкнарны болгаш кукуруза тарып олуртур машиналарны, катоктарны база ескө-даа чепсек-херекселдерни септеп белетизээрин эки организастап, аңаа совхозтуң үш трактор-хову бригадаларының механизаторларын киришпиттирип, бригадаларга эң эки шынарлыг септелге дээш чарыштыг организастаанының түңнелинде септелге чогуур үезинде, бүргүн доозулган.

Часкы, хову ажылынче үнеринге белен кылдың янзы-бүрү маркалыг 40 ажыг тракторларын септээн.

Септелгеге киришкен механизаторларның бригадалар аразының социалистиг чарыжынга № 1 трактор-хову бригадазы (бригадири И. Радзин) эң идепкейлиг киржип, бирги черни ап турар болгаш хүн бүргүнүн септелге планның 100—110 хуу чедир күүседип турган.

Механизаторлардан септелге планның Э. Васильев—115 хуу, А. Овенин—120 хуу, М. Салчак—120—130 хуулларга күүсеткилээн, совхоз ам часкы чер ажылынче үнеринге белен байдалда туруп турар.

Космонавтика хүнүнге уткуштур

МОСКВА. Космостуң чагырып алыкчыларынга алдар болдурган турас-наал. Космонавтарның алвеязын мында тургузар.
СЭТА-ның фотохрониказы.

Сугну шөлдерже

Республиканың барыын зоназының районнарының ажыл-агыйларының шөлдеринде часкы хову ажылдары бо хүннерде үбүгү тала-биле калбарган.

Бай-Тайга районнуң «Тээли» совхозунуң Бай-Тал салбырының агроному эш Дукур-оолга удуртқан 24 кижи составтыг бута деву аштаар бригада апрель 7-ге чедир Ак-Терек суггарылга бугазының деэүү аштап дооскаш, элбек сугну шөлдерже аксып бадырган. Наңмал салбырының суггарылга бугаларының аштаалгазында ажылдап турар эш Кончыыр-оолга удурткан 25 кижи составтыг бригада Адыр-Мажалык суггарылга бугазының деэүү аштап дооскаш, ооң сууң бадырган. Ол буганың сүү-биле Хертек Чыдбакка удуртқан суггарыкчылар авеноозу тараа шөлдерин суггарып эгелээн. А эш Кончыыр-оолдуң бригадазы бо хүннерде Дөң-Терек бугазының деэүүнүң дожуун аштап, сүг боор даштарны чыып, шиттерни тургузуп ажылдап турар.

«Мурнакчы» колхозтуң суггарыкчылары кыска хуусаалыг семинарынга чыглып келгеш, ажыл-агыйның суггарылга системазын эжиктеринче утланган боттуг хемчегларын дутайын чугаалашканнар. Анаа түс-түс суггарыкчылар, авеноолар бо юбилейлиг чылда бедиткен социалистиг үлөзөлгелерин алган. Дуржулгалыг суггарыкчылар Норбу-Дадар-оол олар кижи бүргүү 30 га черни суггарып ажаар нормалыг турган, түс-түста 60 га чедир черни бо чылдың хову ажылдарының сезонунда үш удаадан аваан авес суггарып, га чер бүргүүнге 18 центнерден аваан авес дүжүттү өстүрер бедиткен социалистиг үлөзөлгелерин алганнар.

• • •

Барыын-Хемчик районнуң бүгү ажыл-агыйларының суггарылга ажылдарынга киинтиин-биле 160 кижини хаара тутқан. «Большевик» колхозтуң 45 суггарыкчызы бо хүнге чедир 200 ажыг га черни суггарган. «Шенпээр» совхозтуң Дөң-Терезин салбырының тараа шөлдеринин 286 га черни суггартынган. Монгуш Байыр-оол, Ооржак Бобуштаан, Монгуш Бүрбеш-оол олар суггарыкчыларның мурнакчылары болуп, суггарылга эгелээнинден бээр ажылдап келгеннер.

Совхозтуң суггарыкчыларының ийи авеноозу бедаткен социалистиг үлөзөлгелерин алганнар. Эш Сарылдар Саймы-Белекке удуртқан звено бо чылдың тарылга сезонунда 200 га черни үш удаадан аваан авес катаң суггарар болгаш га чер бүргүүнүден 20 центнер дүжүттү, а эш Сава Дургун-оолга удуртқан звено 250 га черни база ынчаар суггарар болгаш га чер бүргүүнүден 18 центнерден аваан авес дүжүттү алыр социалистиг үлөзөлгелерин алган. Суггарылга-биле чергелештир бо ажыл-агыйга Аянгатының, Бичелей-Тейниң, Улуг-Хавактың тараа шөлдеринге механизаторлар шык базырар ажылдарны үргүүлеер, 350 га черни илиртээн.

Республиканың барыын зоназының районнарының ажыл-агыйларының тараа шөлдеринде юбилейлиг чылдың часкы хову ажылдары хүн келеген түдүмна улам калбарып турар.

Чөөн-Хемчик районнуң СЭКП-ниң XXII съездиниң аттыг совхозунуң Бора-Хөлде № 1 трактор-хову бригадазының механизаторлары шык базырыышкынын үргүүлеп турар. А «Большевик» колхозтуң Бүга-Шазында трактор-хову бригадазында часкы чер андарылгазы эгелээн. Колхозтуң партбюрозу политмассалыг ажылды хову турлагларында база калбартпин эгелээн.

ЧУРУКТАРДА: «Большевик» колхозтуң партия организациязының секретары эш В. Увек (үстүнде чуруктуг, солагай талазында ийи дугаарында), чер андарып турар трактористер Куулар Арбан-оол, Ондар Маадыр-оол, Ооржак Моразук-оол оларга эзлчеглиг бюллетенниң коргүзүүлерин сайгарып чугаалап турары. Адаанда чуруктуг СЭКП-ниң XXII съездиниң аттыг совхозта шык базырыышкыны.

Д. АНАЙ-ООЛДУҢ фотолары.

Ленинчи черлер-биле үнелел

НОВОСИБИРСК. Апрель 8. Бистиң корреспондентивис, зона коруудезиниң киржикчизи эш А. Кумаяктың ооң телефон-биле дамчыткаңы болза, Совет эрге-чагырганың 50 чыл ююнга турасиаатчан бот-тывынгыр ураң үүл коллективтериниң Новосибирск зоназының аайы-биле коруудези Новосибирск хөөрайга апрель 4-те эгелээн. Ында Красноярск, Алтай крайларынан, Кемерово, Новосибирск, Томск, Омск областарның, Даг-Алтай болгаш Хакасс автономнуг областарның, Эвенги болгаш Таймыр национал округтарның, Тыва АССР-ниң ураң үүл коллективтери боттарының ураң талантылларын көргүзүп эгелээн.

Бо көрүүдеде 2000 ажыг кижи киржип турар. Оларның аразында колхозчулар, ажылчыннар, Совет Армиязының дайынчылары, студентилер ураң үүл талазы-биле талантыларының янзы-бүрү хевирлерин тывынгыр, чараш, ханы утка-шынарлыг кылдыр көргүзүп турар.

Апрель 7-ниң хүнүнде Чкалов аттыг заводтуң Культура бажыңынга Новосибирск зона коруудезиниң жюри кежигүнери эрткен концерттериниң түңнелдерин көрүп тура, Тыванын төлээдекчилеринге байыр чедирип, бот-тывынгыр тыва артистериниң концертин бедии-биле үнелеишаан, программаның утка-шынарын экижидер, ураң үүл болгумнериниң ажылын сайзырадыр талазы-биле коскү чедиишкиннерин чедип алган бот-тывынгыр тыва артистериниң дуржулгазын көрүүлеге киржип турар чамдык коллективтер көренип алырының ажык тывын демдеглээн.

Апрель 4-тен 7-ге чедир көргүскен концерттериниң түңнелинде, ангы-аңгы тывынгыр, чогаадыкчы номерлер күүсеткен 20 кижиге бирги чергенин дипломнары болгаш Хүндүлел бижиктер-биле шаңнаан. 17 кижи Россия Федерациязының лауреаттары болган.

Зона көрүүдеши үргүлчүзеп турар.

«Найырал» деп турисчи поезд-биле

Областың профэвилелдер чөвүлелиниң, туризмниң тыва область чөвүлелиниң болгаш ВЛКСМ обкомунуң Совет эрге-чагырганың 50 чылынга алдар болдурган, Кызыл — Абакан — Москва — Ленинград — Абакан — Кызыл маршруттуг турист-экскурсиялыг «Найырал» деп поездии организастап белеткээр болгаш чорудар дээш саналты СЭКП Тыва обкомунуң бюрозу үүлдүт деп деткээн. Ол поезд Абакан демир орук станциязындан үнер. Бо чылдың октябрь 4-тен 17-ге чедир чоруур ол поездиге 464 турист чоруур.

«Найырал» деп турисчи поезд-биле чоруур эрге дээш социалистиг чарыштың чер бүргүүнге калбартып чорударын база туристиг поездиниң организастап белеткээринге киржирин СЭКП Кызыл хооркомунга, СЭКП райкомнарынга, партия эге организацияларынга, хөөрай, район, кожа Советтериниң бүүсекчи комитеттеринге болгаш профэвилел, комсомол организацияларынга бюро даалаан.

Совет эрге-чагырганың 50 чылынга алдарлыткан социалистиг чарыштың тиилекчилерин—бүдүүлелериниң мурнакчыларын «Найырал» деп поезд-биле чоруурунуң путёвкалары-биле шаңнаар дугайында сүмезин киирерин министерстволарның, эргелелдериниң, бүдүүлгелериниң, албан черлериниң, колхозтарның, совхозтарның удуртукчуларынга даалаан. Ол путёвкаларны садыл алыр хөрөңгини бүдүүлелериниң, колхозтарның болгаш профэвилел база, ескө-даа хей-нимити организацияларының фондузундан тускайлап бээрин сүмелээн. Турист-экскурсиялыг поездиге чоруурунуң путёвкаларын районнарга, хөөрайларга, ажылчын суурларга, министерстволарга, эргелелдерге, нимитилдерге, профэвилел-обкомнарынга тус-тузунда хуваалдазын бюро бадылаан.

Совет ажылдакчыларга семинар

Бо чылдың апрель 3-тен 7-ге чедир Кызыл хөөрайга кодээ болган суур Советтериниң даргаларының семинары болуп эртнеп. Ооң баштайгы хүнүнде СЭКП Тыва обкомунуң лектору И. П. Соболев делегей байдалының дугайында лекцияны номчаан.

Семинарның киржикчилери «ажылчы чоннар депутаттарының суур болгаш кодээ Советтериниң ажылын экижидер дугайында» СЭКП Төп комитединиң шинтпирин күүседиринге хөлбаштыр сорулгаларның талазы-биле СЭКП Тыва обкомунуң бирги секретары эш С. К. Токаның чугаазын дыңнаан. Ол мынаан РСФСР-ниң Министрлер Чөвүлелиниң организасмассалыг калдынының улуг инструктору эш П. И. Ермаков база аңаа чүве чугаалаан. Совет эрге-чагырганың 50 чыл ююнга чедиишкиннинг ужуражыры-биле чер-чер Советтериниң сорулгаларын айтып, өске областар, крайларның мурнакчы ажылдыг Советтериниң дуржулгазындан чижектерни ол көргүзүп, ийи дыштанып хүнүүт ажыл неделязынче шилчиирииниң дугайын база Советтериниң хей-нимити организацияларының ажылын экижидерииче утланган сорулгаларга доктаагаан.

Семинарга хамаатты камгалалының штавының начальниги эш И. П. Зайцевтиң плеткелии дыңнаан болгаш Тыва АССР-ниң Министрлер Чөвүлелиниң даргалыгыл оралакчызы эш Н. И. Купенко кодээ ажыл-агыйга Советтериниң удуртулгазының, сан министри эш А. И. Каплунов кодээ болгаш суур Советтериниң бюджединиң, Тыва АССР-ниң Дээди Совединиң Президиумунуң секретары эш К. Н. Дмга Советтериниң организасмассалыг ажылының дугайында лекцияларны номчаан.

Семинарның сөөлгү хүнүнде оон киржикчилери хөөрайның школа-интернадынга, уруглар садтарынга, ясляларынга болгаш телецентрге база хөөрайның ескө-даа үзеттүр-будуулгелериниге экскурсиялап чораан.

Туктарны — мурнакчыларга

Чоон-Хемчик районнуң «СЭКП XXII съездизи» совхозунуң ажылашчылары юбилейлиг чылдың бирги кварталында сүт саалдазының талазы-биле эки ажылдаанар. Олар сүт саалдазының планын 195 хуу күүсеткеш, мичиңгаш СЭКП Чоон-Хемчик районнуң болгаш район күүсөмнүң сүт саалдазының талазы-биле шилчиир Кызыл түгүн ол совхозтуң коллективиниг тыныскан.

Районнуң «Большевик» колхозунуң ажыл-ашчылары эът бүдүрер талазы-биле районда бирги черни алган. Беш чылдың иглиг чылының бирги кварталында эът бүдүрериниң планын колхоз 188,5 хуу күүсеткеш, СЭКП райкомунуң база райкүүсөмнүң ол талазы-биле Кызыл түгүн чаалап алган.

«СЭКП XXII съездизи» совхозтуң болгаш «Большевик» колхозтуң ажыл-ашчылары, ында партия болгаш профсоюзтуң организацияларының Улуг Октябрьның 50 чыл оюн-биле холбаштыр алган социалистиг хүлээлгелерин күүседириниг үлүг ооң-биле киргеннер.

Бо ажыл-агыйларда амгы үеде часкы тарылганы чедиишкиниг чорудар дээш демиселди кидиң эгелээн.

Сөөлгү километрлер

Ак-Довурак—Абаза орук тудуун чорудуп турар № 89 механизастеттыгган колонналың кол отряды Хакасиядан оларга үтүштүр үнген тудугжуларга чедир чеди километр черде келген. Ам бо хүннерде бедик сыннар арасында чер чаза тенискичилери хая-дашты буза тепсип. Тыядын үнер иглиг «сөөлганы» улам ыңай ажыдып турарлар. Тыва АССР-ниң барыын районнарын демир орук харылзаалыг чер-биле тудуштурар бо оруктуг ам беш чыл дургузунда тудуп келген. Бо үениң иштинде Кызыл-Тайганың, Барыын-Сазының кадыр-берт арттарын тудугжулар чагырып аңаанар. Оң орукка шапкын сүтлүг хемнерин, чоогаларны кежиндир дөрт чүс хире көвүрүглерин тудуп, кезээ мөңгеде доң чыдар черни казып, хой хемчээлдиг ажыдарны чоруткан.

Орук тудугжуларының коллективинде эң дээре ажылчыннардан экскаваторщиктер Н. Житких, П. Коринъюн оларны онзалап демделеп болур. Келир үеде оруктуң үнүндэн хүнде 242 куб. метр довурак төгер нормазын олар 270 куб. метр чедирип турарлар, а чамдык хүннерде олар дыштанып шагын безин тоовайн ажыдып, 450 куб. метр довуракты чайладыр төп келгеннер. Оны кылыры берге болгай. Ынчалза-да орукту тургузукчу ажыл-ишчин кижилери хүлээлгезин күүседир дээш кызымак ажыдып турарлар.

—+—

АЖЫР КҮҮСЕТКЕН

Октябрьның социалистиг Улуг революциязының алдарлыг юбилейлиг байырлалынга чедиишкиниг ужуражыр дээш Кызылдың пассажирлер АТА-зының коллективи шудургу ажыдаан. Коллектив беш чыл планының иглиг чылының март айда аргыжыкка планын тонна-километр талазы-биле 114 хуу күүсеткен.

Ооң иштинде пассажирлер сөөртүрүүн планын автобустар талазы-биле—120,3 хуула, чиик такелиниң—122,3 хуу күүсеткеш, күш-ажылчы чедиишкиниг болган.

Пассажирлер транспортунуң коллективи апрельдиң аргыжыкка планын мартыныңдан бедик көргүзүглүг күүседирин хүлээнген.

С. ОЮН.

ЧАРЫШ УЛАМ КЫПТЫККАН

Үе-шаг улуг-даа билдиртпээнинг артып турар. А календарда — частың ортан айы. Өскээр чугаалаарга, совет эрге-чагырганың 50 чыл ооргага утказутур бүгү улустуң калбарган чарыжының эгелээнинден бээр дөртүү айы эгелээни бо-дур. Улуг-даа, бичи-даа коллектив ол улуг харыы-салганы угаап билип, бодунга алган социалистиг хүлээлгезининг күүседезининг баштайгы түңнелдерин үндүрүп турар.

Кызыдың № 1 чүк автоажыл-агыйының коллективиниң кежигүнери эрткен кварталда багай эвес ажылдаан. Үк ажыл-агыйда 11 бригада коммунистиг күш-ажылдыы деп атты чаалап алган, а база бир он бири ыңдыг атты эдилээр эрге дээш демисежип турар. Партия, профсоюзтуң организацияларының администрация-биле демнежип алган, коллективтиң базым бүрүзү чедиишкиниг болурун магадылап келген. Ол талазы-биле мындыг чижекти көрүп болур. Автоажыл-агыйда 11 коммунистиг күш-ажыл бригадазының бежи Совет эрге-чагырганың 50 чыл оюн деп бедик атты эдилээр эрге дээш социалистиг чарышче кирген. Ол чарыштың киржикчилериниң конкурузунуң негелделери мындыг: «Октябрьның социалистиг Улуг революциязының 50 чыл байырлалын эң дээре күш-ажылчы чедиишкиннер-биле демделээрин кол болгаш чугула соруглга кыдыр саналар» деп ында бижип турар. Дескараалай салган соруглгаларның эгезинде—күрүне планын ноябрь 7-ге чедир, азы чартык юбилей байырлалының хүнүнде бүрүн доозар дээн. Кывар-чаар материалдарны, аккумляторларны болгаш резина дугуйларны камнап алыр: хой-ниитиниң ажылына эң идепкейлиг киржир дээн чергелиг улуг соруглгаларны мурнакчылар боттарының мурнунда салып алган ажылдап турарлар. Беш бригаданың аразында чарыш-конкурстуң түңнели ноябрь 6-да үнер, анаа бирги, ийнги болгаш үшкү черлерни ээлээнилерге Улуг Октябрьның 50 чылы аттыг бригада деп атты эдилээр, ол ышкаш партия организациязының месткомунуң болгаш администрацияның шиитпирин ёзугаар бирги черни алган бригадага 70 рубль, а ийги черни—50 рубль болгаш үшкү черни—30 рубль түңнүг акша шаңналдарын база тыпсыр.

50 чыл аттыг чарыш № 1 автоажыл-агыйының чүгле бодунда хын үнген эвес, а харын-даа ол коллективтиң бодунан дашкаар база калбарып турар. Чүл дээрге үк коллектив автоэргеледе улуг транспортуң коллективтериниң бирээзи—№ 3 АТА-биле аразында чарыштыг. Бо чылдың баштайгы кварталында оларның бо чарыжының экономиктиг болгаш бүдүрүлгези көргүзүглери ажыдыында чедир тодаратынгалак. Ынчалза-да баштайгы түңнел саналашкыннарны ёзугаар алырга, № 1 АТА чаржыкчызынга алзыр дире эвес апарган. № 1 автоажыл-агый кварталда бердинген онаалдазын күүседип алкан, а № 3 АТА тонна-километр талазы-биле планын чедир күүсеттейин барган. Бирги автоажыл-агыйның коллективи март айда чүк сөөртүр планын ниитизи-биле 110 хуу күүсеткен.

Бо ийи ажыл-агыйның автоколонналары база аразында чарыштыг. Чижээ, бирги автоажыл-агыйның эш Сандаковка удурткан № 2 колонназы № 3 АТА-да эш Бочаровтуң удурткаңы № 2 колонназы-биле социалистиг чарыштыг, ол чарыштың түңнелдерин үндүрүп, бот-боттарын хынашканнар. Бирги АТА-да 3 автоколоннаның ниитизиден Анатолий Сандаковка удурткан № 2 колонна март айда багай эвес түңнелдиг болган: ниитизи-биле чүк сөөртүр планын 108,2 хуу күүсеткен. Ынчалза-даа чаржын турары колоннага бо удаада аштырыпкан. Үшкү автоажыл-агыйның коргузүг самбыразынга каш хонук бурунгаар мындыг хуулус кестүп келген: «Ийнги автоколонна карт дээнерге Улуг Октябрьның 50 чылы аттыг бригада деп атты эдилээр, ол ышкаш партия организациязының месткомунуң болгаш администрацияның шиитпирин ёзугаар бирги черни алган бригадага 70 рубль, а ийги черни—50 рубль болгаш үшкү черни—30 рубль түңнүг акша шаңналдарын база тыпсыр.

50 чыл аттыг чарыш № 1 автоажыл-агыйының чүгле бодунда хын үнген эвес, а харын-даа ол коллективтиң бодунан дашкаар база калбарып турар. Чүл дээрге үк коллектив автоэргеледе улуг транспортуң коллективтериниң бирээзи—№ 3 АТА-биле аразында чарыштыг. Бо чылдың баштайгы кварталында оларның бо чарыжының экономиктиг болгаш бүдүрүлгези көргүзүглери ажыдыында чедир тодаратынгалак. Ынчалза-да баштайгы түңнел саналашкыннарны ёзугаар алырга, № 1 АТА чаржыкчызынга алзыр дире эвес апарган. № 1 автоажыл-агый кварталда бердинген онаалдазын күүседип алкан, а № 3 АТА тонна-километр талазы-биле планын чедир күүсеттейин барган. Бирги автоажыл-агыйның коллективи март айда чүк сөөртүр планын ниитизи-биле 110 хуу күүсеткен.

Бо ийи ажыл-агыйның автоколонналары база аразында чарыштыг. Чижээ, бирги автоажыл-агыйның эш Сандаковка удурткан № 2 колонназы № 3 АТА-да эш Бочаровтуң удурткаңы № 2 колонназы-биле социалистиг чарыштыг, ол чарыштың түңнелдерин үндүрүп, бот-боттарын хынашканнар. Бирги АТА-да 3 автоколоннаның ниитизиден Анатолий Сандаковка удурткан № 2 колонна март айда багай эвес түңнелдиг болган: ниитизи-биле чүк сөөртүр планын 108,2 хуу күүсеткен. Ынчалза-даа чаржын турары колоннага бо удаада аштырыпкан. Үшкү автоажыл-агыйның коргузүг самбыразынга каш хонук бурунгаар мындыг хуулус кестүп келген: «Ийнги автоколонна карт

Ынчангаш оолдаашкын — ажылдың эң-не шиитпиргилиг үези болур— деп, Ооржак Акан-ооловна чугаалап орар. Ниитиниң малын эки ажаар, чаш төлүн менди алыр, шагның дөрт эзлчээнде ооңбиле түгүнүчүп, хайгаарап келир деп чүве белең эвес херек.

Дуржулгалыг хойжулар мал ажылынга чугула чүүл—чайгы, күскү семиртилгеже кол кичээнгейни салып турар.

— Одар солуур чорук хойну семиртир, кышты ажып эртеринге магадылал ол. Чайын каш-даа одар солуур, кажан от-сиген быжа бергенде иштиктеп, тараа хоорзунурга болгаш дыг черлерниң кадар оттуг шаттарынга одарладыр кижи мен. Оон ынай дүскүүр малга база бир кол чүве ол, ынчангаш күжүр-дүвүреннг черлерни шилиири ажыктыг. Хой арыг сугга ынак. Хиринг, довуракты суг ишпес боор чүве. Ону база өөренип корүп турар бис. Оон ынай кышкы үениң кадыгбергезин утпайн, аргалыг-да болза, мал чемин артыкшылыг болдурары чугула. Чыл санында-да бодуун болгаш концентраттыг чемнерни баш үдүр магадылаары бисте чаңчыл апарган—деп, Ооржак Хунай-ооловнч бодунуң дуржулгазынга хамаарыштыр биске чугаалаан.

Беш чылдың ийиги чылының күш-ажылчы чазы келген. Кыш ам үк малчыннарның соонда казган деп чугаалап болур. Бо чыл онзагай чыл. Совет улус Совет эрге-чагырганың бежен чыл оюн утказур дээш социалистиг чарыштың эдлчээнде ажылдап турар. «Далайга дамды дуза» дээрн ышкаш, бо алдарлыг херекке бүгү улус-биле бир домей Ооржактар боттарының күш-ажылчы салдыышкынын киирер дээш, бедик көдүрлүүшкүнүүт ажылдап турар.

Малчыннарның богунгу байдалдынын болгаш эге организацияларының ажылының дуржулгазын өөренип чораан. Ылангыя Ак-Туруг салбырның, Чаш-Тал сүт-баран фермазының болгаш Арыг-Узуңүле төп хаван фермазының ажылы-биле танышкан. Совхозтуң ниити ажылынын дугайын совхоз директору эш Лаврененко семинарга чугаалап берген. Партком секретары эш Калын-оол совхозта партия ажылының дуржулгазын алчыларга таныштырган.

О. ТАВАА.

Семён Потапович Коркин Сарыг-Септе колхозтар аразының тудуг организациязында дарганнап ажылдап турар. Кол ажылындан аңгыда ол слесарьның болгаш каңнанчының хүлээлгезин база күүседип келген. Коллективтиң киижилери эш Коркинни хүндүлээр, ылыбас ажыыны чок, бүгү-ле чүвеге мастер кижи дижирлер. Семён Потапович үк организацияда мурнакчыларның бирээзи. Шынап-ла, ажылынга немээ, амыдыралга ынак эш.

ЧУРУКТА: С. П. Коркин. А. Юртаевтиң фотозу.

Дуржулга солчулгазы

ООРЖАКТАРНЫҢ ӨГ-БҮЛЕЗИ

Хары эрээн, калбак-калбак тейлерлиг, адаан ыракта кадыр-кадыр кара даглардыг Даштыг-Өдекте кыштаг. Чайын шылбырт кок өт-сигеннг чайлаа —Час-Адырдан Ооржак Хунай-ооловнч Үнүүн кожуп баткан, күзээнге келгеш, оон соонда Даштыг-Өдекке кыштаглап чедип келир. Кышкы үеде шээр мал одарладырынга дагларның арбын оълу, чылыг, ыжык черлери ажок тааржычалыг. Бичс-Аянгатының суглары суггатка база эки. Борта мал одарладырга күжү суларавас болур чер деп малчын чугаалап орар.

Ооржак Хунай-ооловнч бо черлериниң одар-белчиирин канчаар ажыттаарын эки билир. Даштыг-Тейнин. Бичс-Аянгатының хөнаштары «Барлык» совхозтуң бо хойжузунга шаандан тура таныш болгаш эргим чоок апарган. Каш сеспиле чугаалаарга, ол чажыннан ада-иезизиден чарылгаш-даа, аныгы шагда-даа хой малдап чоруурун ол.

—Бо ажылдан чарылзымза бергелей-ле бээр хире ийин, өске кижилерге та кандыг чүве, а меңээ ынчаар сагындырар — деп, Ооржак Хунай-ооловнч шынын-на чугаалаар.

Үндүн «Барлык» совхозтуң хоочун малчыннарының бирээзи. Он сес чыл дургузунда ол мал малдап келген. Сетkилп сергек, ажылга соруктуг бо бодуун ишчини баштай көрген кижи оон шалыпкын эрезин эскерип каар. Коммунист Үндүн чыл санында бодунуң чаагай үре-түңнелдиг ижнбиле төрээн совхозуп өөртүп келген. Оон ат. фамилиязы чыл санында мурнакчыларның даңзызынан үнмейн келген. Эрткен ажыл-агый чылында районнуң бүгү малчыннарының аразында калбарган социалистиг чарышка бирги черни ол эзлээн. Ылангыя эрткен ажыл-агый чылы анаа эң-не ажыр. Ынчангаш оолдаашкын — ажылдың эң-не шиитпиргилиг үези болур— деп, Ооржак Акан-ооловна чугаалап орар. Ниитиниң малын эки ажаар, чаш төлүн менди алыр, шагның дөрт эзлчээнде ооңбиле түгүнүчүп, хайгаарап келир деп чүве белең эвес херек.

Дуржулгалыг хойжулар мал ажылынга чугула чүүл—чайгы, күскү семиртилгеже кол кичээнгейни салып турар.

— Одар солуур чорук хойну семиртир, кышты ажып эртеринге магадылал ол. Чайын каш-даа одар солуур, кажан от-сиген быжа бергенде иштиктеп, тараа хоорзунурга болгаш дыг черлерниң кадар оттуг шаттарынга одарладыр кижи мен. Оон ынай дүскүүр малга база бир кол чүве ол, ынчангаш күжүр-дүвүреннг черлерни шилиири ажыктыг. Хой арыг сугга ынак. Хиринг, довуракты суг ишпес боор чүве. Ону база өөренип корүп турар бис. Оон ынай кышкы үениң кадыгбергезин утпайн, аргалыг-да болза, мал чемин артыкшылыг болдурары чугула. Чыл санында-да бодуун болгаш концентраттыг чемнерни баш үдүр магадылаары бисте чаңчыл апарган—деп, Ооржак Хунай-ооловнч бодунуң дуржулгазынга хамаарыштыр биске чугаалаан.

Беш чылдың ийиги чылының күш-ажылчы чазы келген. Кыш ам үк малчыннарның соонда казган деп чугаалап болур. Бо чыл онзагай чыл. Совет улус Совет эрге-чагырганың бежен чыл оюн утказур дээш социалистиг чарыштың эдлчээнде ажылдап турар. «Далайга дамды дуза» дээрн ышкаш, бо алдарлыг херекке бүгү улус-биле бир домей Ооржактар боттарының күш-ажылчы салдыышкынын киирер дээш, бедик көдүрлүүшкүнүүт ажылдап турар.

Малчыннарның богунгу байдалдынын болгаш эге организацияларының ажылының дуржулгазын өөренип чораан. Ылангыя Ак-Туруг салбырның, Чаш-Тал сүт-баран фермазының болгаш Арыг-Узуңүле төп хаван фермазының ажылы-биле танышкан. Совхозтуң ниити ажылынын дугайын совхоз директору эш Лаврененко семинарга чугаалап берген. Партком секретары эш Калын-оол совхозта партия ажылының дуржулгазын алчыларга таныштырган.

О. ТАВАА.

ЧЕЧЕКТЕР ЧЕЧЕКТЕЛЗИН ДЭЭШ...

СОВЕТ ЭРГЕ-ЧАГЫРГАНЫҢ 50 ЧЫЛ ОЮНГА

Өг-бүленнин амыдыралының байдалы берге турган. Кажан Антон 9 харлыг турда неми чок апарган, ынчангаш кулактарга халас чиктеп эгелээн. Хып дээн аныяк чылдар ынчаар өткен, а оруеянон дайыны эгелээнде ол разведчик болган, анаа дөрт дайынчы шаннадлы алган.

1909 чылда Антон Яковлевич Баранов Тывага кожуп келген. Алдын уургайынга ажылдап турганының соонда 1916 чылда Туранга кээп, өг-бүле тудуп эгелээн.

1917 чыл. Тур чазакты дужургеп. Советтер чонунуң холунда киргеп болган Владимир Ильич башталган Совет чазак тувгустугган деп өөрүүшүүр мөзөө Саян лагларын ажылдыр Тывага дыңналып келген. Антон Яковлевич ол өөрүшкүнү болгунуң эштери Прохор Гилев, Тимофей Власов оларга дыңнаткан болгаш Тывага эрге-чагырганы Советтерге данчылып бээрибиле демиселди эгелээн.

Туранга тергиилеп турган кулактар оруе болгаш тыва ядыларның давлалдын хостаар дээн бичия-де ора-лажыышкынын каржыны-биле балыа турган. Край Совединиң болгаш Минусинскиизен келген экспедициянын лупазы-биле 1918 чылдың март айза тараачынвар депутатгарының Советин Туранга тургускан. Край Совединин V Съезизинге белеткеп эгелээн, ол съездиниң делегадынга А. Я. Барановту сонгаан.

Революстуг күштернин быжыглап турарын эскергеш, дайынчар кандыг-даа хоралыг чорукту кылырындан чалдаанмаан. Өөктүп кулактары 1918 чылдың майның эгезинде үймээнни үндүрген. Өөче край Совединиң даргазы С. К. Беспаловту, Н. Г. Крюковту кызыл гвардейжилерниң эвээш санныг отрядынга удеткеш чоруткан.

Майның 4-те Өөкке турган кулак Мижешиннинң бажынынзан боозашкындан Беспалов болгаш Крюков өлүрткен. Отряд командири өлүрткен эштериниң магабодун Белоцарскиже, (ам Кызыл хоорай) алгаш чоруурун ораладшкан, ынчалза-даа олар суурдан 7 км чорда азырык кулактар халдашкын кылганынган отряд олчерге саазаар ужурга таварышкан.

Кулактарның ол үймээнин Усинскиден келдиргеп. эш Филипповтуң командылааны кызыл гвардейжилери баскан, даарбечилерниң штавын эзлеп алган болгаш үймээн үндүрген кулактарның болуун тудуп алган.

Крюковтуң болгаш Беспаловтуң мага-бодун чүү-даа чок үрегеп. Ынчангаш оолдаашкын — ажылдың эң-не шиитпиргилиг үези болур— деп, Ооржак Акан-ооловна чугаалап орар. Ниитиниң малын эки ажаар, чаш төлүн менди алыр, шагның дөрт эзлчээнде ооңбиле түгүнүчүп, хайгаарап келир деп чүве белең эвес херек.

Дуржулгалыг хойжулар мал ажылынга чугула чүүл—чайгы, күскү семиртилгеже кол кичээнгейни салып турар.

— Одар солуур чорук хойну семиртир, кышты ажып эртеринге магадылал ол. Чайын каш-даа одар солуур, кажан от-сиген быжа бергенде иштиктеп, тараа хоорзунурга болгаш дыг черлерниң кадар оттуг шаттарынга одарладыр кижи мен. Оон ынай дүскүүр малга база бир кол чүве ол, ынчангаш күжүр-дүвүреннг черлерни шилиири ажыктыг. Хой арыг сугга ынак. Хиринг, довуракты суг ишпес боор чүве. Ону база өөренип корүп турар бис. Оон ынай кышкы үениң кадыгбергезин утпайн, аргалыг-да болза, мал чемин артыкшылыг болдурары чугула. Чыл санында-да бодуун болгаш концентраттыг чемнерни баш үдүр магадылаары бисте чаңчыл апарган—деп, Ооржак Хунай-ооловнч бодунуң дуржулгазынга хамаарыштыр биске чугаалаан.

Беш чылдың ийиги чылының күш-ажылчы чазы келген. Кыш ам үк малчыннарның соонда казган деп чугаалап болур. Бо чыл онзагай чыл. Совет улус Совет эрге-чагырганың бежен чыл оюн утказур дээш социалистиг чарыштың эдлчээнде ажылдап турар. «Далайга дамды дуза» дээрн ышкаш, бо алдарлыг херекке бүгү улус-биле бир домей Ооржактар боттарының күш-ажылчы салдыышкынын киирер дээш, бедик көдүрлүүшкүнүүт ажылдап турар.

Малчыннарның богунгу байдалдынын болгаш эге организацияларының ажылының дуржулгазын өөренип чораан. Ылангыя Ак-Туруг салбырның, Чаш-Тал сүт-баран фермазының болгаш Арыг-Узуңүле төп хаван фермазының ажылы-биле танышкан. Совхозтуң ниити ажылынын дугайын совхоз директору эш Лаврененко семинарга чугаалап берген. Партком секретары эш Калын-оол совхозта партия ажылының дуржулгазын алчыларга таныштырган.

О. ТАВАА.

ЧУРУКТА А. Баранов.

Туранга тергиилеп турган кулактар оруе болгаш тыва ядыларның давлалдын хостаар дээн бичия-де ора-лажыышкынын каржыны-биле балыа турган. Край Совединиң болгаш Минусинскиизен келген экспедициянын лупазы-биле 1918 чылдың март айза тараачынвар депутатгарының Советин Туранга тургускан. Край Совединин V Съезизинге белеткеп эгелээн, ол съездиниң делегадынга А. Я. Барановту сонгаан.

Революстуг күштернин быжыглап турарын эскергеш, дайынчар кандыг-даа хоралыг чорукту кылырындан чалдаанмаан. Өөктүп кулактары 1918 чылдың майның эгезинде үймээнни үндүрген. Өөче край Совединиң даргазы С. К. Беспаловту, Н. Г. Крюковту кызыл гвардейжилерниң эвээш санныг отрядынга удеткеш чоруткан.

Майның 4-те Өөкке турган кулак Мижешиннинң бажынынзан боозашкындан Беспалов болгаш Крюков өлүрткен. Отряд командири өлүрткен эштериниң магабодун Белоцарскиже, (ам Кызыл хоорай) алгаш чоруурун ораладшкан, ынчалза-даа олар суурдан 7 км чорда азырык кулактар халдашкын кылганынган отряд олчерге саазаар ужурга таварышкан.

Кулактарның ол үймээнин Усинскиден келдиргеп. эш Филипповтуң командылааны кызыл гвардейжилери баскан, даарбечилерниң штавын эзлеп алган болгаш үймээн үндүрген кулактарның болуун тудуп алган.

Крюковтуң болгаш Беспаловтуң мага-бодун чүү-даа чок үрегеп. Ынчангаш оолдаашкын — ажылдың эң-не шиитпиргилиг үези болур— деп, Ооржак Акан-ооловна чугаалап орар. Ниитиниң малын эки ажаар, чаш төлүн менди алыр, шагның дөрт эзлчээнде ооңбиле түгүнүчүп, хайгаарап келир деп чүве белең эвес херек.

Дуржулгалыг хойжулар мал ажылынга чугула чүүл—чайгы, күскү семиртилгеже кол кичээнгейни салып турар.

— Одар солуур чорук хойну семиртир, кышты ажып эртеринге магадылал ол. Чайын каш-даа одар солуур, кажан от-сиген быжа бергенде иштиктеп, тараа хоорзунурга болгаш дыг черлерниң кадар оттуг шаттарынга одарладыр кижи мен. Оон ынай дүскүүр малга база бир кол чүве ол, ынчангаш күжүр-дүвүреннг черлерни шилиири ажыктыг. Хой арыг сугга ынак. Хиринг, довуракты суг ишпес боор чүве. Ону база өөренип корүп турар бис. Оон ынай кышкы үениң кадыгбергезин утпайн, аргалыг-да болза, мал чемин артыкшылыг болдурары чугула. Чыл санында-да бодуун болгаш концентраттыг чемнерни баш үдүр магадылаары бисте чаңчыл апарган—деп, Ооржак Хунай-ооловнч бодунуң дуржулгазынга хамаарыштыр биске чугаалаан.

Беш чылдың ийиги чылының күш-ажылчы чазы келген. Кыш ам үк малчыннарның соонда казган деп чугаалап болур. Бо чыл онзагай чыл. Совет улус Совет эрге-чагырганың бежен чыл оюн утказур дээш социалистиг чарыштың эдлчээнде ажылдап турар. «Далайга дамды дуза» дээрн ышкаш, бо алдарлыг херекке бүгү улус-биле бир домей Ооржактар боттарының күш-ажылчы салдыышкынын киирер дээш, бедик көдүрлүүшкүнүүт ажылдап турар.

Малчыннарның богунгу байдалдынын болгаш эге организацияларының ажылының дуржулгазын өөренип чораан. Ылангыя Ак-Туруг салбырның, Чаш-Тал сүт-баран фермазының болгаш Арыг-Узуңүле төп хаван фермазының ажылы-биле танышкан. Совхозтуң ниити ажылынын дугайын совхоз директору эш Лаврененко семинарга чугаалап берген. Партком секретары эш Калын-оол совхозта партия ажылының дуржулгазын алчыларга таныштырган.

О. ТАВАА.

Туранга тергиилеп турган кулактар оруе болгаш тыва ядыларның давлалдын хостаар дээн бичия-де ора-лажыышкынын каржыны-биле балыа турган. Край Совединиң болгаш Минусинскиизен келген экспедициянын лупазы-биле 1918 чылдың март айза тараачынвар депутатгарының Советин Туранга тургускан. Край Совединин V Съезизинге белеткеп эгелээн, ол съездиниң делегадынга А. Я. Барановту сонгаан.

Революстуг күштернин быжыглап турарын эскергеш, дайынчар кандыг-даа хоралыг чорукту кылырындан чалдаанмаан. Өөктүп кулактары 1918 чылдың майның эгезинде үймээнни үндүрген. Өөче край Совединиң даргазы С. К. Беспаловту, Н. Г. Крюковту кызыл гвардейжилерниң эвээш санныг отрядынга удеткеш чоруткан.

Майның 4-те Өөкке турган кулак Мижешиннинң бажынынзан боозашкындан Беспалов болгаш Крюков өлүрткен. Отряд командири өлүрткен эштериниң магабодун Белоцарскиже, (ам Кызыл хоорай) алгаш чоруурун ораладшкан, ынчалза-даа олар суурдан 7 км чорда азырык кулактар халдашкын кылганынган отряд олчерге саазаар ужурга таварышкан.

Кулактарның ол үймээнин Усинскиден келдиргеп. эш Филипповтуң командылааны кызыл гвардейжилери баскан, даарбечилерниң штавын эзлеп алган болгаш үймээн үндүрген кулактарның болуун тудуп алган.

Крюковтуң болгаш Беспаловтуң мага-бодун чүү-даа чок үрегеп. Ынчангаш оолдаашкын — ажылдың эң-не шиитпиргилиг үези болур— деп, Ооржак Акан-ооловна чугаалап орар. Ниитиниң малын эки ажаар, чаш төлүн менди алыр, шагның дөрт эзлчээнде ооңбиле түгүнүчүп, хайгаарап келир деп чүве белең эвес херек.

Дуржулгалыг хойжулар мал ажылынга чугула чүүл—чайгы, күскү семиртилгеже кол кичээнгейни салып турар.

— Одар солуур чорук хойну семиртир, кышты ажып эртеринге магадылал ол. Чайын каш-даа одар солуур, кажан от-сиген быжа бергенде иштиктеп, тараа хоорзунурга болгаш дыг черлерниң кадар оттуг шаттарынга одарладыр кижи мен. Оон ынай дүскүүр малга база бир кол чүве ол, ынчангаш күжүр-дүвүреннг черлерни шилиири ажыктыг. Хой арыг сугга ынак. Хиринг, довуракты суг ишпес боор чүве. Ону база өөренип корүп турар бис. Оон ынай кышкы үениң кадыгбергезин утпайн, аргалыг-да болза, мал чемин артыкшылыг болдурары чугула. Чыл санында-да бодуун болгаш концентраттыг чемнерни баш үдүр магадылаары бисте чаңчыл апарган—деп, Ооржак Хунай-ооловнч бодунуң дуржулгазынга хамаарыштыр биске чугаалаан.

Беш чылдың ийиги чылының күш-ажылчы чазы келген. Кыш ам үк малчыннарның соонда казган деп чугаалап болур. Бо чыл онзагай чыл. Совет улус Совет эрге-чагырганың бежен чыл оюн утказур дээш социалистиг чарыштың эдлчээнде ажылдап турар. «Далайга дамды дуза» дээрн ышкаш, бо алдарлыг херекке бүгү улус-биле бир домей Ооржактар боттарының күш-ажылчы салдыышкынын киирер дээш, бедик көдүрлүүшкүнүүт ажылдап турар.

Малчыннарның богунгу байдалдынын болгаш эге организацияларының ажылының дуржулгазын өөренип чораан. Ылангыя Ак-Туруг салбырның, Чаш-Тал сүт-баран фермазының болгаш Арыг-Узуңүле төп хаван фермазының ажылы-биле танышкан. Совхозтуң ниити ажылынын дугайын совхоз директору эш Лаврененко семинарга чугаалап берген. Партком секретары эш Калын-оол совхозта партия ажылының дуржулгазын алчыларга таныштырган.

О. ТАВАА.

Антонну үш улуг казак сегирип алгаш, ажикче соорту эгелээн.

Антон ажиктен туттунуптарга казактар ооң бидээнин соогуп сый долгаан. Партизан медерелин ышкыныпкан. Ооң кырынче соок сут кулуп тургаш, медерел киирип алган.

Баранов караан ажылын чаалап турда-ла, ону катап байысаап, айтырыглар салган. Ол караан шимгеш, дижин ызыртынышкаш, чүү-даа чугаалаваан.

Лейтенант селемезин үштап тыртыкаш, Антоннуң бажын орта каккан, хан каракты дуй алы берген. Казактар база кочал сугну ооң кырынче кутса-даа, Антон ыттаваан болгаш арнын чоткаш:

— Силерге, черлик араатаннарга каргыш!— деп билеңнээн.

Антон Яковлевичнин кудумчу азыныче аппаргаш, айтырарга чүү-даа чугаалавас боорга, оңу беш казак чыдазы-биле шиштеп өлүргеп. Бодунуң соолгу күжүн чыш алгаш, маадырлыг разведчик: «Советтер дээш өлүп тур мен!» деп алгырган.

Ооң мага-бодун өнгарже октапкан болгаш хөөржүдерин чөпшээревээн. Бир хонук эрткенде Барановтуң уруу—13 харлыг Раанын киижээн бүгүлар Илья Дороннн болгаш Илларион Кукарин олар хереэжен хеп кедип алган, Антоннуң мага-бодун суур хөөрүнге апарып хөөржүткеп.

47 чыл эрткенде Туранның №1 школазының 9 «б» класының комсомолчулар Антон Яковлевичнинн өлүрткен черинге турасказалы тургускан. Ооң ажылынын-кынына маадырның уруу Раиса, төрелдери, партизаннар, хой-ниити организацияларының төлээлекчилери, чыглып, сактынышкынны кылган. Тураскаалга келген киижилер маадырлыг партизанга мөгейип турар. Туран хоорайның бир кудумчуузун ооң ады-биле адаан.

Делегейге тайбың, анаа чечектер чечектелип, бичии чаштар аас-кежиктиг өссүн дээш Антон Яковлевич Баранов бодунуң амытынын берген.

Бо чүүлү Туранның № 1 школазының 9 «б» класының өөреникчилериниң «Чаштанчыдан чалбыыш үнген» деп походтуң үезинде чыгган материалдарынга үндезилеп бижээн.

• • •

Туран школазында «Чаштанчыдан чалбыыш үнген» деп походтуң киржикчилериниң ажылын тускай штабтың удуртулгазы-биле чорудуп турар. Экспедицияларда киржип турар отряд бүргүзүнде даалгаларны берген.

Дыка хой отрядтар боттарының даалгаларын күүседипкеннер. Чижээ, 7 «в» класста отряд класстың удуртукчу башкызы Екатерина Степановна Кондрашинавын удуртулгазы-биле партизан-разведчик Владимир Даниликинниң дугайында байлак материалды чыгган болгаш ооң өлген черинде тураскаал-хөөрүү кылган.

10 «в» классның отряды үк школага өөренип чораан, ам Совет Армиязын хүрээлеринде албан эртинрип турар эштериниң дугайында материалларны чыып турао. Олар «Канныг-даа школа сан талазы-биле алдарлыг эвес, а бодунуң өөреникчилериниң алдары-биле алдаржыыр» деп стендини кылганнар.

Классның удуртукчу башкызы Р. Беленковага баштаткан 6 класста отряд Туранга Ильичиниң лампочказының хып эгелээнинин дугайында материалды чыгган, түскай альбомну кылган. Туран школазынга ажылдап чораан болгаш ам-даа ажылдап турар башкыларның дугайында материалларны чыып турао. Олар «Канныг-даа школа сан талазы-биле алдарлыг эвес, а бодунуң өөреникчилериниң алдары-биле алдаржыыр» деп стендини кылганнар.

Классның удуртукчу башкызы Р. Беленковага баштаткан 6 класста отряд Туранга Ильичиниң лампочказының хып эгелээнинин дугайында материалды чыгган, түскай альбомну кылган. Туран школазынга ажылдап чораан болгаш ам-даа ажылдап турар башкыларның дугайында материалларны чыып турао. Олар «Канныг-даа школа сан талазы-биле алдарлыг эвес, а бодунуң өөреникчилериниң алдары-биле алдаржыыр» деп стендини кылганнар.

Классның удуртукчу башкызы Р. Беленковага баштаткан 6 класста отряд Туранга Ильичиниң лампочказының хып эгелээнинин дугайында материалды чыгган, түскай альбомну кылган. Туран школазынга ажылдап чораан болгаш ам-даа ажылдап турар башкыларның дугайында материалларны чыып турао. Олар «Канныг-даа школа сан талазы-биле алдарлыг эвес, а бодунуң өөреникчилериниң алдары-биле алдаржыыр» деп стендини кылганнар.

Классның удуртукчу башкызы Р. Беленковага баштаткан 6 класста отряд Туранга Ильичиниң лампочказының хып эгелээнинин дугайында материалды чыгган, түскай альбомну кылган. Туран школазынга ажылдап чораан болгаш ам-даа ажылдап турар башкыларның дугайында материалларны чыып турао. Олар «Канныг-даа школа сан талазы-биле алдарлыг эвес, а бодунуң өөреникчилериниң алдары-биле алдаржыыр» деп стендини кылганнар.

Отрядтарга берген даалгаларны май 9-та бүрүн күүсеткеп турар.

М. СЕЛИНА.

«Чаштанчыдан чалбыыш үнген» деп походтуң штавының дергазы.

ЫЯШ БЕЛЕТКЕЛИ

Улуг-Хем ыяш үлетпүр ажыл-агыйы юбилейлиг чылдың баштайгы кварталында ыяш белеткээр планын чедиишкиниг күүсеткен. Ырбанда болгаш Чербиде ыяш кезикчидери 46 муң ажыг кубометр тудуг ыяжын, 5 муң кубометр хире токпакты белеткээн.

Ыяш белеткелчилеринден Ырбанда коллектив дээре көргүзүглерлиг болган. Ырбанчылар квартал даалгазын, 105, марттыын—118,6 хуу күүсеткеннер. Чайын ыяш салдадып бадырар черге чедир 33200 кубометр, азы планнаанындан 1800 кубометр хөй ыяшты үндүр сөөрткен.

Чербиниң ыяш белеткээр пунктузу мартта эдээн чедимчелиг ажылдаан. Бо организацияга машина-техниканың ажылдаарын, кижи күжүн ажыглаарының хуваалдазы кошкак турган. Сөөлгү үеде ук четпестерни чайладыр дээш элээн хемчеглерни алган. Оок уламыннан марттың сөөлгү он хонуунда чербижилер шалыпкын ажылдаан. Бо пункт инитизи-биле квартал дургузунда чугула тудугларга 500 кубометр ыяшты чедир белеткеп бербээн. Ам кичээнгей салза чогуур айтырыглар болза тракторлар, автомашина парктарын эки ажылдадыр сорулга-биле профилактиктиг, үүрмек септелге хемчеглерин эки оргапизастаары чугула. Чербиниң коллективинле бүдүмчелиг ажылдап, ескелерге арга-дуржулгазын берип болур эштер база бар. Ыяш кезикчилериниң Бухарев, Власкин, Крыловка удурткан бригадалары, хар эрип, орук баксыраан байдалды безин эрестиг тиилеп эртип турар чолаачылар Зайцев, Мирошников оларның деннелинге чедер дээш өске-даа эштер кызымак ажылдаар ужурлуг.

Улуг-Хем ыяш үлетпүр ажыл-агыйының коллективи бирги кварталда чыл планының 45,5 хуузун күүсеткен. Ийиги кварталда кезип белеткээн ыяшты хереглекчизинге чедирер харыысалгалыг үе—салдаашкын эгелээр.

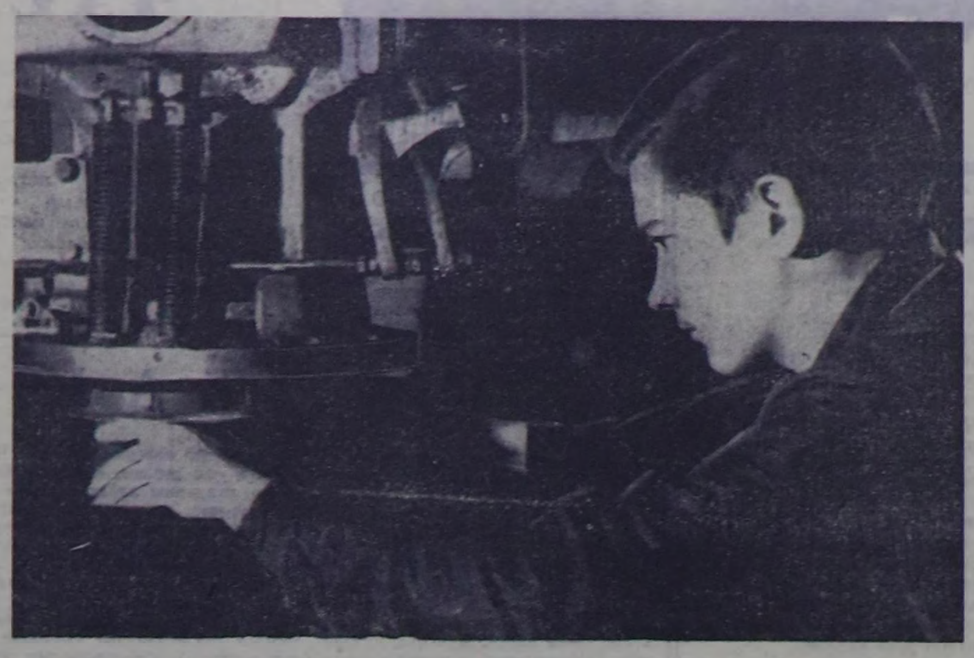

Кызылдың алгы заводу республикада мурнакты будурулгелериниң бирээзи. Заводтуң ажылчыннары болгаш инженер-техниктиг ажылдакчылары Май 1-ге эки белеткээр ужуражыр дээш хайымышкыныг ажылдап турааран. Бо чурукта заводтуң мурнакчы ажылчыннарының бирээзи комсомолчу В. Елькин. Будурулгениң хоочун ажылчыннарының дузазы-биле идик бижар нарын техниканы шинчээдип алган, аныяк ажылчын хүн нормазын үргүлчү ажыр күүседип турар.

Владимир будурулгеге ажылдавышаан, өөредилгезин каш чыл уламчылап келген. Ол бо чылын политехникумунуң дөртку курузун доозар.

В. УКОЛОВТУҢ фотозу.

КӨДЭЭ ТУДУГЖУЛАРДА

ЧӨӨН-ХЕМЧИК

Юбилейлиг чылдың чаңы оңза сөөрүшкүүнү болгаш күш-ажылчы сорук киришкинниң чазы. Кодээниң ажыл-ишчилериниң күш-ажылчы соруу ынчангаш кымгаар чок.

«Искра» колхозтуң тудугжулары алдарлыг ойнуң күш-ажылчы эзчээнде төлептиг черни эзлеп, бо чылдың тудуг ажылдарынга ажыглаар 2500 кубометр тудуг ыяжының 1230 кубометрин чыл эгезинден тура Кара-Тал тайгазында белеткээн. Белеткеттинген ыяшты колхозтуң десовоз чолаачызы Моигуш Бюрбю чогуур черлериниче сөөртүп чедирип турар. Чурттазга бажыңнары тудары-биле 9 кыштагда 357, дөрт кыштагга мал кажаалары кылырынга 88, пилорамага мавзы кылдыр дилдиреринге 785 кубометр ыяш чедиртинген. Ыяшты тайгадан сөөртүрү ап-даа үргүлчүлеп турар.

Артыкан 1270 кубометрин М. Доказ-оолга удурткан звено кезип белеткевишаан, кестинген ыяштарны чаңгыс черге балүп, штабелдеп турар. Ыяш ужурар «Дружба» деп хирээлерлиг 20 ажыг кижиде ДТ-54 деп бир трактор, аяттар база бызыглаттынган. Ажылды хуваажып алган, тыртар күштүг чоп ажыглавышаан, тудугжулар ыяш белеткелиниң планын хуусаа бетинде доозар сорулганы салган.

Х. Дорму.

• • •

«Октябрь 30 чылы» колхозтуң О. Кертик-оолга удурткан тудугжулар бригадазы юбилейлиг чылдың байырлалынга чедир 1966 чылда шала түттүнген ийи кат клубтуг, бир чунар бажыңны ажыглаага киирерип шинтирээн.

Колхоз тудугларынга хереглээр тудут материаладарын тудугжулар бригадазы тайгада кезип белеткевишаан, белен ыяшты чогуур участоктарже тудуруп чорудуп турар. Берт черге ыяшты ужургаш, оны машина чеде бээр ап черже чедирип алыры дыка берге. Бо ажылды тудугжуларда бызыглаттынган тракторнуң башкарыкчызы Куулар Стай-оол эки күүседип турар. Сөөлгү хүнге чедир 1500 кубометр тудут ыяжы белектеттинген. К. Кертик-оол, К. Дамаан-оол, К. Баяндай, Э. Шалдан-оол «Дружба» деп хирээ-биле ыяш ужурар нормазын ажыр күүседип келген. Ам үеде тайгада ыяш белеткели организастыг үргүлчүлеп турар.

М. Байлак-оол.

* * *

КВАРТАЛ ХУРАЛДАРЫ

Бай-Тайга районнуң Бүлүң суурунуң чеди дугаар кварталының чурттакчылары ниитти хуралынга ол квартал комитединиң даргазы эш Шагдырның отчёдун дыңнаан. Ол кварталдың 19 бажыңарының чанында штакетниктерни кылган. Кварталдың чурттакчылары апрель-майда 15-тен эгелеп кварталының ногаапчыдылга аяылып массалыг-биле эгелээрин шинтирээн. Суурнуң өске кварталдарының чурттакчылары ногаапчыдылга айтырыгларын чугаалажып көөр хуралдарын база эгелээн.

Е. КЫЗЫЛ-ООЛ.

БӨГҮН ПЛАНДА—ДААРТА КҮҮСЕЛДЕДЕ

Кыш төнген. Чылдың өөрүшүүр үелериниң бирээзи час бодунуң туружун быжыы-биле эзлеп апкан. Ынчаарга келир чай онзагай үе болур. Улуг Октябрьның 50 чыл ою, ооң-биле кады күш-культуржуларның амыдыралынга, ССРЭ-ниң улустарының ол байырлалга тураскаатказ IV чайгы спартакиадазының түңнел оюннарының болур үези чоокшулап орар. Алдарлыг юбилейге чедишкинниг ужуражыр дээш, республиканың күш-культура коллективтери элээн ажылдарны кылып чоруткан.

Күш-культураның болгаш спорттуң улам ыяш хөгжүп орарын эрткен чылдың чижээ көргүскен. Күш-культуржуларның хүрээлеңи 34 муң кижи турганындан 38411 чедир өскен. Спортчу разрядчыларның саны 580 кижиге четкен. «Оран камгалалынга белен» деп демдектиң нормазын 912 күш-культуржу дужааган. Спортчу демдектериниң эдилекчилери улам өскен. Спорттуң материалдыг баазазын тудуп, дериг-хереклерни тургузарының талазы-биле чамдык ажылдар кылдынган. Барыын-Хемчиктиң «Большевик», Чөөн-Хемчиктиң «Большевик» колхозтары, «Сүт-Хөл» совхозтуң Алдан-Маадыр салбыры стадионнарны кылып алган. Эрзин, Өвүр, Бии-Хем районнарның төптеринде комплекслиг спорт шөлдериниң тудуу эгелээн.

Кызыл хоорайның чамдык школаларында болгаш Барыын-Хемчиктиң Эрги-Барлык школазында спорт заалдары кылдынгылаан. Бо бүгү болза СЭКП ТК-ның болгаш ССРЭ-ниң Министрлер Чөвүлелиниң күш-культураны болгаш спорттуң улам ыяш сайзырадыр хемчеглериниң дугайында доктаалын күүседир дээш, республиканың партия, совет, комсомол, профсоюзтар, спорт организацияларының кылып чоруткан ажылдарының түңнели болган.

Бистиң спортчуларывыс девискээр аайы-биле болгулаан маргылдааларга чамдык түңнелдерни чедип алганын демдеглеэр чогуур. Баршаа хоорайга болуп эрткен шыдыраа маргылдаазынга бистиң республиканың шыдыраачылары команда аайы-биле чедимче чок болза-даа, бирги разрядчы И. Шишигинниң мастерге кандидат атты чедип алганы, хостуг хүреш талазы-биле маргылдааларга Н. Мумба биле О. Мартаазәйниң шаңналдыг черлерни эзлээш, РСФСР-ниң бирги чери дээш Ленинград хоорайга болур маргылдага хүрежир эргени чедип алганы, «Урожай» эки-тура спорт ниитилелиниң талазы-биле зона маргылдаазынга ийи чемпионнуг болганывыс чамдык түңнээр түңнелдерни көргүзүп турары ол.

Юбилейлиг чылдың чайы ёзулуг спортчу үе болур деп чүвени республиканың күш-культура организацияларының планы бадыткан турар. Республиканың чайгы спартакиадазы баш удур көрдүвеп хемчеглериниң төвүнде. Спартакиада болза анза чемпионаттар, туралгылер, бирги чер дээш маргылдаалардан хамыктың мурнунда чүс-чүс кижилерни күш-культураже болгаш спортче хаара тудуп, чаа-чаа спорт дериглеринниң тудуун чорудуп, спортчуларның мергежилин бедидери-биле ылгалып турар. Бо улуг харыысалгалыг ажылды организастап эрттирера-биле чамдык түүлдер кылдынган. Спартакиадазы белеткээриниң болгаш ону бедик деңнелге эрттиреринің организастыг комитеттерин коллективтер база районнар болгаш республика масштабы-биле тургускулаан. Оргкомитеттериниң составында күш-культура ажылдакчыларындан ангыда советтер, комсомол, профсоюзтар организацияларының удуртукчуларын киирип, комитеттериниң ажылын партия организацияларының удуртулгазынга тургусканы улуг ужур-дузалыг. Чижээ, районнарда оргкомитеттерни партия райкомнарының пропаганда талазы-биле секретарлары, колхозтарда, совхозтарда, коллективтерде—партия организацияларының секретарлары, оларның оралакчылары удуртуп турар.

Чайгы спартакиадазының бирги этапы ам коллективтерде эгелей берген. Стол теннисиниң, боодалганың, баг кагарының, хол бөмбүүнүң, баскетболдуң маргылдаалары коллективтерге болгаш районнарга май 15-ке, а республикага ниитизи-биле август 13-ке чедир янзы-бүрү хуусаалларда эрткен турар ужурлуг. Эртип турар маргылдааларны ёзулуг кадыкшылдың байырлалы болдурар сорулга-биле түңнел оюннарга киржир команда-ларвың санын спорт чөвүлели көвүдеткен. Хол бөмбүүнүң маргылдаазынга эрткен чылын түгле 5 команда киришкен болза, бо чылын эр улустуң база хереэженнериниң 18—18 командалары киржир кылдыр планнаан. Хол бөмбүүнүң, стол теннисиниң, баг кагарының маргылдаалары май 25—28-те хары угда эртер. Ол маргылдааларга 500 чыгам кижи киржир. Эрткен чылын болбаан оюннарны спартакиадазының программазында кииргени солун. Ынчангаш ам республикага болуп эртер түңнел оюннарга ниитизи-биле 1422 кижи киржир. Оон түңнелин күш-культуржулар хүнүң тавартыр үндүрер.

Республиканың чадаг тергежилериниң чарыызын «Урожай» экспедиция спорт ниитилели организастаар. Республиканың малчыннар наадымына моге хүрежи, аът чарыызы база болур. Планда көрдүгеп хемчеглериниң кол-колун безин көөрге мынды-дыр.

Мурнувуста салдынган сорулгалар ужут. Күш-культура коллективтериниң сорулгазы болза спортчуларның болгаш күш-культуржулардың санын улам көвүдедип, спортчу хемчеглерже чаа-чаа кижилерни хаара тудуп, дериг-хереклерни немей кылыр дээш ажылдаары болур. Спартакиадазының программазында киргеп маргылдааларны өй-шаанда эрттирери онза чугула. Спорттуң национал төвүрелеринге киржир спортчулар база-ла бо дүрүмнү сагып, содаксшуудактарны, ча согунну, кедер хептерни ыяк белеткеп аары чугула.

Маргылдаа бүрүзүнге киржип турар спортчуларның аразында хереэженнер кончуг эвээш болгулаар. Хереэжен улустуң командазын тургуспаан, командаларны маргылдаага киирбезинге чедир көөр чүрүмнү спорттуң республика чөвүлели көрүп турар. Бо чорук хереэжен чөв ортузунга эвээш эвес ажылды чорударын негеп турар болгаш оларның мергежилин бедидеринге идиган бээр.

Спорт баазаларын тудары спартакиаданың сорулгаларының кол чүүлү деп көрдүвүс. Спортчу шөлдерин, стадионнарны тудуп, оларның дериг-хереклерин четчелээринче кичээнгейни СЭКП ТК-ның доктаалында онзалап айткан. Улуг өртектиг залдар, корпустар, ёзулуг стадионнар тудуп аптар бис дээр болза частырыг болур. Ынчалза-даа ажыглаар болза бисте аргалар хөй. Эрги ажыл-агый бажыңнарын спорт заалдар кылдыр ажыглап болур. Көдээ клубтарны, культура бажыңнарын маргылдаалар эрттиреринің төптери кылыр болза эки.

Барыын-Хемчик районнуң культура бажыңынга районнуң-даа, харын республиканың-даа маргылдааларын эрттиргилээн болгай. Бо чижекти өске черлерге чүге ажыглап болбас деп? спорт маргылдааларын эрттирип, спортчу секцияларның организастаары көдээ клубтарның, культура бажыңнарының база-ла хүлээлгези болгай. Күш-культураны болгаш спортту пропагандалаарының талазы-биле ажылды организастаары культура албан черлериниң, күш-культура коллективтериниң кол сорулгазы.

Спортту пропагандалаарының талазы-биле бисте чамдык дуржулгалар бар. Кызыл хоорайның «Найырал» кино театры сеанслар мурнунда ССРЭ-ниң спорт мастери эш Хасановтуң, Кызылда уруглариың спорт школазының директору В. Хопровтуң, бирги разрядчы А. Добрыниниң спорт темазынга бесседаларын организастаан. Башкы институдунга, көдээ ажыл-агый техникумунга, педучилищеге тематиктиг спортчу кежээлерни организастап эртиргилээн. Мындыг ажылдарны көдээ клуб, культура бажыңнарынга спартакиаданың чоруп турарының үезинде практикалаары онза чугула.

Үстүнде айытпылган хемчеглер республиканың күш-культуржуларының болгаш спротчуларының кылып шыдаар ажылы деп чүве чиганнар чок.

Н. БЕГЗИ.
республиканың спорт чөвүлелиниң даргазы.

СЕССИЯ ДООЗУЛГАН

ПРАГА. (СЭТА). Чехословакияның Национал хуралының үш хүнде үргүлчүлээн сессиязы бодунуң ажылын дооскан.

Национал хуралдың депутаттары Польша болгаш ГДР-биле чарган найырал, кады ажылдажылга болгаш бот-бодунга дузалажыр дугайында керээлерни, а ол ышкаш Айны болгаш өске-даа октаргайларны киириштирбишаан, космос делгемин шинчилээр болгаш ажыглаар талазы-биле күүнелерниң ажыл-чорудулгазының принциптериниң дугайында Чехословакияның база ат салганы кереэни чүүлдүг деп санаан.

Национал хурал көдээ ажыл-агый министерствозун тургузар болгаш оон ажыл-чорудулгазының дугайында хоойлуну база өске-даа хоойлуларны хүлээп алган.

Депутаттар улусчу контрольдуң органнарының ажыл-чорудулгазының болгаш сорулгаларының дугайында дыңнадыгны түүлүгүнүп. Улусчу контрольдуң Төп комиссиязының составын соңгаан.

Оон дараазында Национал хурал эрткен үениң иштинде Национал хуралдың Президиумунуң болгаш комиссиязының ажыл-чорудулгазының дугайында отчёттуг дыңнаан болгаш түүлдүг деп санаан.

ДАШТЫКЧАДА

Мао Цзэ-дуннуң „кызыл апрели“

Политика талазы-биле бодунуң удурланыкчыларында, бирги сайгерде КУР-нуң даргазы Лю Шао-цигге болгаш ККП ТК-ның чинчиге секретары Дэн Сяо-пинге удур Мао Цзэ-дуннуң бөлүүнүң шаап халдаашкыны улам калбарып турар.

Мао Цзэ-дуннуң бөлүү бодунуң удурланыкчыларының ат-алдарын бужартадыр болгаш дүжүр октаар дээш ам бүгү-ле аргаларын мобилизастаан. Бүгү чуртта митингилер болгаш хуралдар эртип, оларга он-он муң кижилерни бируудадып, истеп сүрүп турар. Лю Шао-цигге болгаш оон талалакчыларынга удур утландырган материалдар парлалгада долган. Пекинниң кудумчуларында болгаш шөлдеривде тургускан ыыткыр радио Мао Цзэ-дуннуң удурланыкчыларын бак состер-биле дорамчылаарын үргүлчүлевишаан, хоорайда эргип чоруп турар хүнөөйбинчи агитмашиналар Лю Шао-цинь, Дэн Сяо-пинни болгаш өскелерде удуртукчуларны «дүжүрериң» кыйтырып турар.

Ынчаарга түгле хүнөөйбинчи партиялага болгаш плакаттар Лю Шао-цинниң адын шуут айтып турар, а «Жэньминь Жибао» болгаш өске-даа төп солуннар «партияда эрге-чагырга олуруп алган, капиталистиг орук-биле бар чоруур кол кижиниң» дугайын чүлчуруп турары алдептиг. Ол «кол кижи» Лю Шао-ци дээрзи Кыдатта кымга-даа чажыт эвес деп чүве билдингир.

Албан ёзулуунуң пропагандазы ол бүжар кампанияны «кол шаап халдаашкын», «эрге-чагырга дээш шинтирлиг тулчуушкун», «кызыл апрель» деп адап турар.

Маонуң бөлүүнүң удурланыкчыларынче шаап халдаашкын эрге-чагырга дээш улуг дужаалдыг каш санныг кижилериң демисели болуп турар шинчизи улам тода болуп бар чоруур. КУР-нуң политика болгаш экономика талазы-биле бүгү буураашкыны дээш, чуртту кижи чыгашкан ол сандаргай, хоозураашкынныг чорук дээш харыысалганы Мао Цзэ-дуннуң удурланыкчыларынга сагыштыы-биле онаарын оралдажып турар. Ындыг болза-даа алыс херектиң ужуру-биле тодаргай буруудадыышкыннарны илередип көөрге, оларның бүгү-ле «кеминг үүлгедиглерин» «Мао Цзэ-дуннуң идеяларынга удур хөделиишкини болуп турар».

Буруудаттырып турар удуртукчуларның саны сөөлгү үеде улам көвүдээн. Ылангыя хүнөөйбинчи парлалга Күрүне чөвүлелиниң премьерниң оралакчызы Ли Сянь-ниньга удур халдаашкын, шүүлдээшкинни күштелдирген. Чоокта чаа «Байдынгүшпэ» солуннуң бижээни-биле алырга, «улуг культура революциязының чоруп келген үезиниң дургузунда» Ли Сянь-ниньге «Люнуң болгаш Дэннинг шугумуң» чорудуп келген (мында чугаа болза КУР-нуң даргазы Лю Шао-цинниң болгаш ККП ТК-ның чинчиге секретары Дэн Сяо-пинниң дугайында болуп турар—редакциянын тайылбыры). «ТК-ның чанында культура революциязының хереткериниң талазы-биле бөлүктүг бүжартаткан», «улуг культура революциязы бүдүрүлгеге таварымча чок салдарны чедирип турар» деп Чэнь И медеглээн. Чэнь И хоралыг чорукту тараадыр болгаш Мао даргага халдаары-биле таварылга бүрүзүн ажыглаан турган» деп, ол солун чүлчуран.

ККП ТК-ның Политбюрозунуң кежигүнү, шеригде «культура революциязының хереткериниң талазы-биле бөлүктүг» удуртукчузу, КУР-нуң камгалалының күрүне комитединиң даргазының оралакчызы, маршал чораан Сюй Сянь-цяньга удур «оттуу ажыдар» деп, Пекинде тараткан плакаттар кыйгырып турар.

Мынчангаш кыдат маршалдар чораан амгы тос кижиниң иштинден (бо үеде Кыдатта шериг аттарын дүжүргеп) чүгле чаңгыс Линь Бяо хүнөөйбиннериң болгаш пзафаньчылаарның халдаашкыннарындан дашкаар арткан, Маршалдар чораан оон өске сес кижи—Чжу Дэ, Хэ Лун, Пын Дэ-хуай, Е Цзянь-ин, Чэнь И, Не Жун-чжэнь, Лю Бо-чэн, Сюй Сянь-цянь олар хоп-шүүлдээшкинге таваржып турар.

Төп болгаш можу парлалгазындан ап көөрге, төп-даа база чер-черде-даа Мао Цзэ-дуннуң болгаш анза чыгаалдаан кижилериң удурланыкчылары демисел чокка дүжүп бээрин күзевейн турар. Чогум-на харын солуннар «боттарының күрээлеңин сырый каттыштырар болгаш арыглан аштаар» деп пзафаньчыларны болгаш хүнөөйбиннерни улам кызымакпайы-биле кыйгырын турарының ужуру-даа ол.

(СЭТА, апрель 7).

Хоругдаттырганнарга хосталга!

БОГОТА. (СЭТА). «Чазактың болгаш шериг командылалының дерзии үүлгедиглериниң түңнелинде кара бажыңнарда чыдар политиктиг болгаш профсоюзтар ажылдакчылары-биле улустуң эп-сеткил каттыштырылгазының кампаниязын күштелдирер» деп, Колумбияның Коммунистиг партиязының Төп Комитединиң Бүтсекому кыйгырган. Ол дугайын Компартияның ТК-ның чинчиге секретары Хильберто Виайраның 56 хар харлааны-биле холбаштыр «Вос пролетариа» солунга парлап үнүргеп медеглеңде чугаалап турар. Хильберто Виайра база кара бажында хоругдаттырган. Хильберто Виайраның бүгү амыдыралы, колумбий улустуң хосталгазы дээш оон үжен ажыг чыда чорудуп келген демисели, коммунизмниң херээнге оон шынчызы, партияны сырый каттыштырар, быжыглаар талазы-биле могаг чок демисели ону колумбий революсчунуң үлегер-чижээ болдуруп турар деп, медеглеңде демеглээн. Колумбияның Коммунистиг партиязының удуртукчулары 56 хар харлааны-биле анда байыр чедирип, боттарының «низиг байырын дамчыдып, акы-дуңма эп-сеткил каттыштырылгазын илергейлеп турар».

Л. Джонсоннуң медеглели

ВАШИНГТОН. (СЭТА). Вьетнамның Демократтыг Республиказын Каттышкан Штаттарның бомбалап турарын чугаа чокка болгаш доктаамал соксадыр дугайында кыйгырыгларны АКШ-тың президентизин Л. Джонсон база катап хүлээзээн. Мурнуу-Чөөн Азияда Вашингтонуң агрессчи даштыкы политиктиг утланыышкынын Каттышкан Штаттарда-даа база ол ышкаш бүгү делегейде-даа шыгғыы шүүмүүлеп турарынга бодунуң таарзынмайн турар сеткилин ол илергейлээн. Л. Джонсон АКШ Вьетнамда политиказын ол хевээр үргүлчүлээр дээрзин демеглеп, ол политикага дузалажып, деткимче көргүзеринче американнарны кыйгырган.

Мурнуу Вьетнамга дайынга өлген америк солдат Д. Фернандести өлгөн соонда «хүндүлелдиң орденнибиле шаңналаанынга холбаштыр Ак бажынга болган ёзулаашкынга Л. Джонсон чүве чугаалап тургаш, ындыг медеглелди кылган.

Хемчег алыр үе келген

Чөөн-Хемчик районнуң «Сүт-Хөл» совхозу районнуң өлүк-тывыжының 75 хуузун эзлеп турар. Ында дуюглуг база өске-даа анзарның курлавыры кончуг элбек.

Ындыг болза-даа бо девискээрде сөөлгү үш чылдан бээр ап ажылагыйында хамаарышкан айтырыг кагдынган. 3 чыл мурнунда анза 35 кезек черге дус төккен. Ам ону кым-даа чаартып, солувайн келген. Анза 10 тонна сигең кезип турган тайгалардан тудум-даа сигең кеспестээн, көрдүгеп акша-хереңгини орта ажыглавайн турар.

Хандаар хеминиң бажындан ол ышкаш Сүт-Хөлдүң Акче, Хемчикче книр аккан балыктыг хемнериниң балыын тотчеглекчилер хлор-биле хораннап, четки-биле кырып узуткаан. Аңчыларга кандыг-даа таарымчалыг байдал тургустунмаан. Оларның бажыңнарын тударда ону аңнаар черлерге эвес, а аалдар аразында тудуп каан. Кежээниң Хөлдүг-Адыр деп чөрде 1964 чылда Чаданаанаң белеткел конторазының инструктору Хуна бодунуң оолдары-биле кады аңчылар аңнавас черде бир бажың тутка Акшаазын бодуп алган, ол бажыңга бо аразында чаңгыс-даа аңчы хонмаан. 1966 чылдың аңнылыр сезонунда Хуна ону септевээн болгаш демир суугу-даа салбаан, харын бажыңның дээвирин бузуп октапкан. Ол-ла 1966 чылда Кежээде бир бажың тутка аттыг болуп, аңчыларга эвес совхоз чылгычыларынга тудуп берген.

Чогум-на аңчылар турлаа Хавдээриниң Күүгүк бажында, шокар аңнарда, Ары хемнерде, Төш бажында, Тоостуг чанында аңчылар бажыңнары туттунмаан болгаш өлүкчүлер чадагай черлерде сиригейнин олургулаар.

Аңчылар баштайгы аңнавышкынбиле лимиттен артык киштерни өлүрүп алгаш келирге, ону илередип хемчег алырының орнуна харын немелде керээ деп чагдынгаш, күрүне мегелээр арга-биле төтчеглекчи кижилериниң өлүргеп киштерни хүлээп ап турары чаңчыл болган. Эштер Таспаяк, Аракчаа оларның чаргай керээзиндеп чедир күүсетпээн 7 кижиниң орнуна өлүк кежиң өске кижилерден хүлээп алган. Бо дээрге Хуналың «чаа аргазы-дыр».

Ооржак Хуна деп кымыл ол дээрге, Чадаанаңның белеткел конторазының инструктору деп үстүнде чугаалаан болгай мен. Оон аңгыда ол Сүт-Хөлдүң аңчылар ниитилелиниң даргазынга 1964 чылда соңгуткан болза-даа, бо аразында оларның хуралын чаңгыс-даа удаа эрттирип, аңчылар ортузунга ажыл кылбаан болгаш түгле ол ниитилелдиң таңмазын белеткел конторазының таңмазының орнунга базып олурар — ажылы бо-ла.

Үстүнде айытпылган четчеглерни аңнаыр ниитилелиниң-даа талазыбиле, белеткел конторазының-даа талазындан Хунадан негээр үе келген.

А. ОРЛОВ.

БУЖАР-ЧҮДЕК ЭВИЛЕЛЧИЛЕР

ПАРИЖ. (СЭТА). Австралияның премьер-министри Гарольд Холт дөрт хонукта албанның ана-чоруун кылып, Мурнуу Көрейде чеде бергеп. Апрель 7-де Гарольд Холт Мурнуу Көрейниң премьер-министри Тен Ир Кваон-биле ужурашкан дээрзин Франс Пресс агентилелдиң корреспондентизи Сеулдан дыңнадып турар. Оларның вьетнам айтырын чугаалажып көргеп ужуражышкынынга ийи чурттарның чазактары «хүндүлүг» тайбыңы чаргыжеге чедир Вьетнамда дайынга сырый кады ажылдажылганы чорударын хүлээгеп дээрзин чарлаан.

МУРНУУ ВЬЕТНАМ. Мекоиг хеминиң аксы. Ол районда шаажылакчы хемчеглерни чорутпушаан, АКШ-тың далай чадаг шерии тайбың суурларыны ортедип, тараачыннарны, хереэженнерни болгаш бичии уругларны албадап, хилинчектээр лагерьлерже ойладып аппарып турар.

ЧУРУКТА: туттурган вьетнам кижилерни америк солдат сүрүп бар чор.

ЮПИ— СЭТА-ның телефотозу.

Дыштанныр хүнге арын

Салчак МОЛДУРГА.

ЧАСКЫ ХӨӨННЕР

1. АНАЙ-ХААКТАР

Черимде ам ала харның холу эрткен
Челбик сырын хөрзүнүүн шык чыдын чанкан.
Сеткилиден кыштың аазы ырап, тайлып:
«Сергe, хөгле, селгүүсте!»—деп сымыранды.
Хөртүк, дожу чигей берген хемчигештин
Хөөлбөзинде дазылын чуп, хөнүп турар.
Сербээ талдар чылыг уткүй будуун сунуп.
Селбегер ак анай-хаагын аадып турлар.
Частың кээрин четтикпейн, шагда маңаан.
Чалыы оол, кыс шыда-мында эңгежок-тур.
Ыдык сөңү— кызыл чечек үнгелекте,
Ынакшаанар анай-хаак сөп канчаар болду!

2. ХИРИЛЗЭЛЕР

— Серим орта мээн-биле кожа чурттап.
Уругларым өнүүр болуп кыштадыңар.
Сестп-сестп, турааңар каай, дажыгланып.
Ужуп үнген хереэңер чүл, хириизэлер?
— Чоогуңарда дагдан аккан шоруудаат хем
Чазаг, чайлаг, кузээвис-даа болур чүве.
Шак аа барып уя дериш, чүүрга терүп.
Чочагайлап, ырааша дээш, көжүп тур бис.
— Уругларыи силерлерни чоктап каапкаш,
Семдер бора Днеспейге шаңнаар магат.
«Сервинстe хириизэлер кайдал?»—дижип.
Ушк кылын туруп берзе, канчаайн, куштар?

— Ырак эвес арыгже тур көже берген,
Ылап-ла келирлер!—деп ханчыдынар.
Ырлажырга улам хөглүг, солун кылдыр
Ыяштарын экп ажаан, суггарыннар.
— Ыңдыг болзун: чорук чогун, үүле бүтүн!
Ыяк деңгип, хөөрежиңер, хостуг куштар!
Хартыгалаң, тээлингендеп ававартынып.
Хаттан, чаъстан менди бөөрүн күзөөр-дир мен!

3. ДИЛЕГ

Өдүрек, кас, улаштыр куу—өөр-өөр куштар
Кыйгы салчып, үүрүк-суурук чанып кээп тур.
Өөренген, таныш черин мендилээп дег,
Кыңгыртайдыр ырлажыры дыңналып тур.
Хынамчалыг, суута чоруур ишик кеткен,
Мыдык чүктээп, хөөрекгээштиг кижи келгеш.
Хыргыыштыг шынаадарны, хемнп, холду.
Мый-ыт ышкаш, ол-бо харап, кеденип чор.
Өөрүшкүүнүн өңүүр чазын эрте чарлап.
Чалгынында чалап алгаш, кээри билек.
Өрү үүн көөр, чурттаарынга чаяттынган.
Чараш күштү даапташ үүкүүр эрге кымдал?
Күштү аңнаар чүрүм, өйнү ылап сагыыр.
Хумагалаң, кээрген билир бүгүдейн
Чаңгыс хуунун ажыын харааң хыдыкчыны
Чаңдыр көрбейн, кезелирин дилеп тур мен.

ЧАА КИНО

Ыңдыг аттыг, ийи сериялыг, ойнуг кинону АКШ-на үндүрген. Сценарийинин автору Дальтон Трамбо, режиссёру — Стенли Кубрик. Эртебурунгу Римге тура хамыккан кулдарының тоолчургу баштыңчызы Спартактың дугайында кинону ут-

ЧАСТЫҢ ДЕМДЭЭ

Кодыр даглар хөвең тонун
берзенди.
Хүнзөректе кодан хойлар
чавгыды.
Хамнаарактар аян тудуп
ырлаштыр.
Кузелдерде өөрүшкүлер
хайныкты.
Чиктер сана аяктап суглар
дагжады.
Чаргылчыннер хөлбендиржип
ойнады.
Хемниң дожу хээрел, чигленп
көгерди.

Келген куштар хөглүг үнү
дыңналды.
Карандыда сарыг чечек
чазылды.
Хараанчыгай карақпады
кылыйты.
Делген хөвү коорганы
шыгыды.
Дептеп, ойлуп кара шокар
ачарды.
Акыр чойгун орай кежээ
«хаммады»
Аас-кежиин шүүлүм ышкаш
алгандыр.

Солун чазын дүжүлгезин
эзилеп,
Чоргаараалып, ойлакшылып
дендеди.
Чалыыларның сеткилдерә
хөлзеди.
Ынакшылыг чүректерде
хайныкты.
Сөөрүг дег оваа ырлар
үзүкпү.
Ырактарже чаңгыланып
тарады.

В. САГАН-ООЛ,
түдүгчү.

„СПАРТАК“

ка-шыгар чон, көөлүн кинозарга хамаарыштырып болбас. Кинону тыртырып тургускаңы, ында болуушкуннар көрүнчүүнүң сеткилинге тааржыр.

Бай рим патрицийнин даш бүзүн кылыр будурүлге черинде муң-муң кулдар ажыдап турар. Чаа эрага чедир 1 нең үезинде Рим Республиказы. Кул эдилелп маңаа эң бедик хөгжүлдени алган. Муң-муң кулдарның ажылдап турган черинге гладиаторлар школазының эзэн кулдар садып алыры-биле чедип келген. Моге шимрак мага-боттуг Спартакты ол шилип алгаш, садып алган.

Ынчангаш Спартакты Капуяга эккелген, Гладиаторлар школазында алзөп хөй кулдарны бот-боттарын өлүрүлүүрүнге өөредип турар. Камхаймра чок дерзин, өлүрүлүүр болурупта кулдарны азбадал-биле өөредип турары көстүр. Гладиаторлар школазының эзэнпге Спартактың неззэде чагырткас, хостаалган мвак хөөнү тавырымча чок болур.

Кавс-пол хүлээп алынмышкыларны, хөглээшкиннерни байлар бо-ла эрттирип турар. Школаның эзэнпге Римдеп бай шыдалдыг аалчылар чедип келгеп. Гладиаторларның демиселпп аалчыларның дилээн ёзутаар оларга бараалгадыр деп шинтирлээп, кымнарны шилип алырыл деп айтырыг тургустунуп келир. Нйпйй дөрт кижиниң арааныпга Спартак саат чонка шилип алдынган. Аравтан аңнар-биле бир дөмей, глаиаторларны демир каалардан үндүрүп келгеш, бот-боттарынче ыдаалар. Үш адыр демир шпнп биле четки тутка моге шымрак негр кижи-биле спартакты тавырыштырган. Спартак эрестпг демпсежпп турар. Ынчалза-даа негр оңу тпнлеп апкан. Четки-биле ораажыг барып дүшкеп Спартакка олуп нпжанып келген. Оон удурлажыкчызы Спартакты өлүрөрпп бодаалап. Долгандыр турган байлар дүвүреп, оңу дүрген өлүрөрпп негеп, ыйгы салыр. Өлүмүү көөру оларга эң чаагай хөглээшкпп. Чепеспгаг негр бедик черден хайгаарап көрүп магадап турган байларже халдар сагыштыг турда, оңу таңнымыл чедип барып өлүрүп каар.

Спартактың маңаа чедип келген үезп оон хүүда аңырыралпгга үжүрдүлпг болген. Гладиаторлар школазының эзэп аңпых хераженнерпп база хөйңү экпеп алган. Оларны гладиаторлар-биле ужуратпгарыл турган. Спартактың өрөөлпнче аңпых хераженнерпнп эң-не чаражы Варпнпяны кпнрпптер. «Кпжи дээрге аң-мең эвес» дээрэпп Спартак-даа, Варпнпя-даа халдыр билген. Олар бот-боттарынга мпнапшый бөөрпер. Оларның кпжпнпг мпнапшылы байларга таврлыча чок болур. Ынчангаш Варпнпяны Римче чорудар деп шпнтирлээп.

Шак ынчан Спартак өлүмден чайлаан. Ынчалза-даа жепе бодалдар Спартакты дүвүредпп өгелээр. Бүгү кулдарны каттыштырган, дарлапчыларга удур демпсеелче кодүрүүп үперинпп чугулазын ол бодапыр. Тура халыпшкпн гладиаторлар школазындан эгелээп. Демпр черпмерпп чаза таварын эрпвеп, кулдар демпсежпп кпрпптеп. Кожазында плантацпялардан кулдар, тараачыпнар база каттышкан. Тура халышкапларның саны хүп бүрү көвүдээп. Кул эдилекчплерпнпң бажың балгадың орук дүрлаар чок кылып, ортедип турар. Бүгү тура халышкапларның арпнпзы Римче үгаан чорун олурар.

Ол үеде Сенатта маргылдаалар өөскүп үнүп келир. Кулдарның тура халышкпкпнпң базары-биле чорутканы, баштайгы кезек шерпгдерпп Спартакчылар чер алыспаан. Баштайгы-ла дүве арагалап хөглеп турда, кулдар оларны тпнлеп алган. Үүле оларның шерпт баштыңчызын

тын менди салып чорутпан. Тура халышкапларның күжүне бүүревейп турган, сенаттың чамдык пелпгүнпери керектпг үжурун ам-на билип алган. Спартактың моон содгадгы планнарым эсперпп билгеш, ону каждр арга-биле тпнлеп үнер планны тургусканнар. Спартак финпкпйжилерден хөй корабльдер садып алгаш, далайже үнер сорулгаңы салып алган турган. Корабльдер садып алыр акпга-төгерпп-даа безен болур. Ынчалза-даа үе плап боттанмаан. Ону мегелеттер.

Спартактың лагерпнде кырганнардан эгелээп, мырыдай чаштарга чедир хөй-ле кпжп чыдган. Хостуг чурттаңа дээш оларның өөрүшкүү кылмаган чок. Варпнпя база оп лагерьже барган, Спартак-биле кады эң аас-пежпптпг хүнперпп чурттап эртпп турар.

Тура халышкан кулдар улам-на бурунгаарлап чораан, далай кырлыпта үнүп кээр. Спартактың күзел чораапы — далайже эжпндирпп кпрер хээп планы боттанмайн барган. Финпкпйжилер ону ыят чокка мегелээп.

Каржы болгаш шаарга чок Красска баштатхан арпнпяны кулдарны базарынче чорудунаан. Спартакты дирпгге тудуп алыры дээш Красс бпш бурунгаар белетпкпнп, ону бплпр ижпкплер-биле сүлчөлөжпп турар. Кадыт-дошкуи сегпржпп алдыпкпнпнпң хүнү келген. Ол үе-ниң-биле алырга, эң дээре чепеетелгеп армпята удур муң-муң кулдар, тараачыпнар бот-боттарынга удур таварыжып келгеп. Спартакка баштатнан кулдар чепеектпг күштеп коргун деспээп, сүрээлээп, харын бөдүүн кпжплерпнп зарааліга удур кплеңпп үлам күштедпрпп, оларның сагыш сеткплпп хайныктырган. Үн үлүчүшкүнга кулдар аштырган, ынчалза-даа хостаага дээш демпселче орунтуң эгелп салдыган.

Кпнонуң таңчуүнде келир уере бүзүрелдп коргүскен. Спартактың кадайы Варпнпя тулчуушкуи шелүште божушкан. Олар ам солдут болганнар. Спартакты өлүрүп шаңкылаары-биле адыр ышпта дорт моғүүдүнден хере шаап каан турар. Өөүп бар чыткан Спартакка кадайы оон оглун коргуап турар. Оон оглу хостуг кижи болур дээрэпп Варпнпя чугаалаар.

Б. ДИРЧИН.

СОЛУШТУРУПКАН БЕЛЕКТЕР

Хөөкүй-оолдуң кадайының төрүттүнген хүнү чоокшулап орган, ол хүнүүн дүрген шелпрпп Хөөкүй-оол четтпкпейн турган. Суббота-даа бплдпртпейн чедип келген. Хөөкүй-оол ол-ла хүн аванс акшазын совхозтан ап алгаш, хоорай автобузу көвүбее боорга, хоорайже чадаг базышкан.

Раймагка чедип келгеш, торгу аржызыл, дүхп, платье садып алырга, садыгны белекти улуг ак саазыңга ораагаш, кызыл лента-биле тарып берген. Белекти садып алгаш, чоруур деп турда, садыгга оон эжп Кошкар-оол кирип келген. Ийплээ мендилешкеп чугаалажырга. Кошкар-оолду шожазы ашак-кадай оглуүнүң 18 хар харааныңга чалап, бүгүн 8 шакта чедип келпрпп чалаптада бпжээп болган. Мынчангаш Кошкар-оол садыгдан белек садып алыр дээш чедип келгепп ол.

Кошкар-оол оолга таварлыр белектерпп садып алгаш, ак саазыңга кызыл лента-биле ораадып алган. Ийплээп садыгдан үнүп келгеш, шакты ноорге, 5 шак чаа чедип турган.

Хөөкүй-оол Кошкар-оолдуң кудаанга акезп чоокшулады келгеп:

— Бөгүн суббота-ла болгай, чорүвейпдеп антар бпе бе?—деп, сымыранытарга, демгпээ амыдавас боду амырап:

— Шып-дыр. Шымда-деите!—дээп чоогунда ларёкче көрүнгеп.

Бир шпл портвейп садып алгаш, садыг ишдыңга баргаш, сүт эмгеп анай ышкаш хопвеннер. Шплпп Кошкар-оол кармактап алган.

Боданып, чугаалажып турарга, бир шпл «восковскалга» чүле 9 көпеек чеппес боол-тур. Хөөкүй-оол турган:

— Мээң бо белээмпп тудуп тур, а мен сенде ол шплдп, шпл дужаар черге садыпкаш, «кылаң-караны» таварчыштырып экпзейн, а сеп удуека бплдпртпейп чүве садып алыр кижп боол, садыгга тур аа—дпгеп.

Удаваапда пйи өңүүктер араганың чартымын чоогдап алган, пзпг-пзпг хөөрежпп органнар.

— Кошкар, мени дынна, сецээ ырлап берейн аа?!

Ону дыңнаап, Кошкар-оол арай сестпп:

— Ой-ой, Хөөкүй-оол, чырык хүндүе ырлай бөөрүңге торжок эвес чүве бе моп?—дээп.

Хөөкүй-оол бүзүттүг карааи чере көргеп, мынча дээп:

— Чоп норгар сеп, Кошкар! Сеп койгун эвес-тир сеп, а Кошкар-дыр сеп. Ма, ам байны ижпшеш, Көк-Чыраавысче үгаап ораал.

Байны ишкеш, Хөөкүй-оол-даа ырлап эгелээп:

«Көк-ле Чыраа чурттаан сеп бе?—
Көкүүг чер боор, шыктыг чер
боор.
Хөөкүй-оолду билир сеп бе? —
Хөгүүг эр боор, баштак эр боор».

Кошкар-оол арай-ла чпктпп коңчуг ашарган. Чүге дпзе, дружпнпктер кудумчуда дежурныйлап чоруп турганнар.

Кошкар-оол Хөөкүй-оолдуң белээп бериишеп, демгп чалаан черпнче баар дээш, далажып чоруткан.

Хөөкүй-оол бпчпп сергеп алгаш, бажыңына чедип келирге, төрелдоргулу, эң-ноорү Хөөкүй-оолдуң кадайыпга төрүттүнген хүнүп таварыштыр чылыг сестерпп чугаалап, белектерпп берип турган.

Хөөкүй-оол ишпнде өөрүп, холунда белээп кадайыпга суварга, өгнүң хөрзөжеп ээзп өөрүп, белектп чазыптарга, галстук, ар кпжпнпң үгу, ар кпжпге дыргак болган. Хамык улустуң караа Хөөкүй-оолда-да барган. Ол, улам алаэрел, мядып, Кошкар-оолдуң белээп экпелгеппп, а болуүнүң белээп Кошкар-оолга солуштурупкапып бодап турган.

Даартазында, дең бажында Хөөкүй-оолдуң эжпп кпжп соктаап, ажыдыптарга Кошкар-оол болган.

— Хай-халап болган, эш. Дүүн ол олдуң шайлаагазында баргаш, белээмпп бөөрпнге платье, аржыыл, духп болду. Ыяткаштың өлүп каар чыгыы болдуун.

Эжпшкплер моон соңгаар арагадары ишпес, шып дыштанып, хөглээр деп дугуржуп алганнар.

А. ДАГБЫЛДАЙ.
Улуг-Хем район, Көк-Чыраа суур.

ХОВАР СОЛУН ЧҮҮЛДЕР

ЫГЛААР ДУРУТ

Хабаровск крайда Бахалаза дээр дуруг бар. Чаашкын болурунуң мурнуу чарымда «ыглай» бөзри-биле ол дуруг сураглыг апарган: дуругнуң хаяларынга борбак-борбак дамды сугаар тыпты бөөр. Бахалазаның хаялары хаймрга ышкаш мөзүр нородаган бүткеп, ынчангаш ол-шыкты бодунче сиңирпп алыр, а артыкшылдыг ол-шыты оон үнгеш, «карак чажы» хевирлпг апаар.

БЫЖЫРЫШТАР СҮГ

Алжирде Мамам Мескутпп дээр черпиң чанында үргулчү-ле хаймып чыдар сүг бажы бар. Ымаар чиг эътти сүпкаш, каш-ла минут эрткенде үштүп экпээрге быжа берген болур. Эътти дузаваадаа, чүге дпзе, оон сүү дустуг.

ЭЛДЕПТИГ ЧАҢНЫК

Лапзо деп черге (франциядаг) дпңмирээшкпнпиг чаашкын үезинде бир кодан хойга чаңнык дүшкеп. Кара хойлар шүүтү өлүг, а ак хойларның чаңгызы-даа өлбээн, кемдээшкинге-даа таварлашпаан болгаи.

ТӨШ КЫРЫНДА ТАНЦЫ ШӨЛҮ

Бир катап, Европаның бүгү делегей делгелгезинге секвойя дээр ыштың одура хирээлээп чаңгыс төжүп делгеп көргүскеп. Оон кырында пианпно тургузуп каап, оон аңгыда дөрт хогжүмүү олурупкап, он алды эт кижилер (шүүтү 32 кижи) таңпылап турган. Чаңгыс төштүң кырының шак ыңдыг улуг хемчээлдпп кижилерпп кайтаткан.

Секвойя — дендии-ле улуг ыяш, узуну 140 метр, куржалдыр хемчээ 46 метр. Ятокезп дээр төрел болукчүң баштыңчызы, индий бижиктпп чогаадыкчызы Секвойя дээр кижиниң ады-биле ол ыштың адаап.

СЫРТЫК ҮНҮШ

Копет-Даг дээр бедик сыннның кырында сыртык хевирлпг чадаа үнүштер үнүп турар. Чидпг-погаан өңүүг, бөмбүүк чартыны хевирлпг ол «сыртык» 1 метр 50 см диаметр хемчээлдпг. Олар коңчуг сырый кылдыр тудушкан будукчугаштарлыг. Аът-биле ол «сыртыкты» бастырыптарга, аңаа кандыг-даа не чок болур, чаашкынны дорүүне чедир өттүрбес.

ЫЯШ-ИНЕК

Бразплпяның арга-арыгларында сорвейрл деп үнүү үнүп турар. Оон картын хевпзг-ле партай аарак кезпптерге, оон сүт агып үнүп эгелзэр. Сорвейраның ол чудуунуң өңү болгаш амдаиы инек сүдүнге домей. Бир мяю бүргүү-ле чаңгыс саалдада 2—4 литр сүттү берип турар.

ЕЗУЛУГ КРУЖЕВА

Ямайка ортулукта Лагетта Линтерия дээр мяш бар. Ол мяш коңчуг чүгл, кружева ышкаш карт-биле шыптынган.

Түс черпиң чурттакчызары ёзулуг кружеваны ол мяштан картап сойгаш, оон олатье, аржыылы даарап ап турар.

КАТТЫРТЫР УНУШТЕР

Аравында чадаа үнүштер үнүп турар. Ол черпиң чурттакчылары оларны каттыртыр үнүштер дижпр. Бир эвес ол үнүштүң кадыы (чочая тарап хевирлпг кара) кижп чпттер болза, 20—30 минута дургузунда каттырып туруп бээр.

ЧҮГЛЕ ОЛАРНЫҢ ШЕРИТ БАШТЫҢЧЫЗЫН

Алексей ХУУРАК

ЫРЛА, САРЫЫМ!

Каттырыкээдп сарыын кыстың
сыным дөңмээр
Балгазындап ыңдыг хадың
кайым тылтыр.
Карактарың чырыткыңыг
оттары дег.
Башкы чүктеп ыңдыг шолбан
кайым үнүр.
Чывар-соокка доңгаңында
чылыктырар.
Чылыг одаг, изпг ышак
сеткилпнде.

Чымыкындан сыгдаңыкпы
сергедпптер
Чыргал таңчыым үеп үзүүг
ырларында.
Ырла, сарыым! Сенп мени
тудуштурган
Ынакшылыг быжыг оокп
шпвей.шкеин.
Чеңпа, сарыым! Сеңээ бүгүн
бершвиткен
Чалыы чүрээм оду-көзүү
чалбырагын.

В. Волченконун «Часкы сесерлпкте» деп чуруу.

Редиктор К. К. КУДАЖЫ.

КИНО

АПРЕЛЬ 9-ТА

«НАЙЫРАЛ»: «Ус шеверлерпиң хоорайы» 10, «Спартак» (1-гп, 2-гп сериялары) 12, 3.10, 6.20, 9.30 шактарда.

«КАА-ХЕМ»: «Шпптпкел тевпг» 10, 11.50. «Кпжп аажы-чаңын ескертип тур» (1-гп, 2-гп сериялары) 1.40, 8.30. «Хаан белгаш генерал» 5, 6.50 шактарда.

«ЕНИСЕЙ»: Уругларга дирпг-чурумтар 10, «Кёр-Оглы» 11.15, 1.15. «Кпленңээшкпн» 3.15, 7.15, 9.15 шактарда.

«ВОСТОК»: Кпно чыыңды 10. «Ель королева үжей» 11.15, 1.15. «Часпы дпңмирээшкпннер» 3.15, 4.50. «Мээң музейпм уруг» 6.40, 8.30 шактарда.

АПРЕЛЬ 10-ДА

«НАЙЫРАЛ»: «Нотевскпй» 11.10, 1.10. «Спартак» (1-гп, 2-гп сериалары) 3.10, 6.20, 9.30 шактарда.

«КАА-ХЕМ»: «Хплпс эртпкеп үешаң дугайында тоол» 2.30. «Прокурорга сес бээр-дир» 4.30, 6.30, 8.30 шактарда.

«ЕНИСЕЙ»: «Аңаа эвес хоорай» 11, 1.40. «Даады-ла эпчеи чорунтар» 3.30, 5.30, 9.20 шактарда.

«ВОСТОК»: «Совдаттың адазы» 3. «Кпленңээшкпн» 4.50, 6.40, 8.30 шактарда.

«СОВЕТ ТЫВАНЫҢ 10 ЧЫЛЫ» КУЛЬТУРА БАЖЫҢЫНГА: «Кара думаалай-биле чамыртынып алгаш» 6.30, 8.30 шактарда.

Редакциянын адрези: Кызыл, Шетпнкпн—Кравченко кудумчузу, бажыи № 3. ТЕЛЕФОННАР: Редакторнуң 24-63, редакторнуң орлакчыларының 35-24, 25-38, харыысалдазыт секретарының 23-35, партпйжи амыдыралкплпзпнпи 23-54, агптацпя болгаш пропаганда кплпзпнпи 37-13, колэо ахыы-агый кплпзпнпи 21-47, үзетпүр кплпзпнпи 22-64, чагаа, ажылчын болгаш көзөо корреспондентилер база совет түргүзүт болгаш амыдырал кплпзастерпнпи 21-27, ишпкпи информацпя кплпзпнпи 20—60, бухгалтерпяның 31-75, корректорларының 27-41. Солун келбейн барганза 32-75 телефонче чалаар

Тыва АССР-нпи Министрлер Чөвүлелпнпи чанында Парлалга эргелелпнпи типографпязы. (Кызыл, Шетпнкпн — Кравченко кудумчузу, 1).

Солун неделяда алды катап үнер

ТС—01065.

БҮГҮ ЧУРТТАРНЫҢ ПРОЛЕТАРИИЛЕРИ, КАТТЫЖЫҢАР!

1925 чылдан тывазавлаттынган

ШЫН

СЭКП Тыва обкомунуң, Тыва АССР-ниң Дээди Советинин болгаш Министрлер Чөвүлелиниң органы

1967 ч. АПРЕЛЬ 11 ВТОРНИК № 85 (6722)

Өртээ 2 көп.

Литератураның, уран чүүлдүң болгаш архитектураның талазынга ССРЭ-ниң Ленинчи болгаш Күрүне шаңналдарының талазы-биле комитетте

ССРЭ-ниң Министрлер Чөвүлелиниң чанында литератураның, уран чүүлдүң болгаш архитектураның талазынга ССРЭ-ниң Ленинчи болгаш Күрүне шаңналдарының талазы-биле комитеттиң сессиязы Н. С. Тихоновтуң даргалаашкыны-биле Москвада ажыттынган.

Кандидатураларны чугаалажып коргенинниң соонда комитет 1967 чылдың Ленинчи шаңналдарны тыпсыр дугайында шиитпирни хүлээп алыр.

ССРЭ-ниң Күрүне шаңналдарын тыпсыры-биле киирген ажылдарны база сессияга көөр болгаш конкурска киржир кандидатураларны шилип алыр.

НИИТИНИҢ ЧЕМНЕНИЛГЕЗИ

Бистиң Советтиг Төрээн чуртувус бодунуң тургустунуп бактаага-ла 50 чыл оюн байырлаар үе хүн бүрү-ле чоокшулап орар. Орденниг Тываның ажылчы чоннары кайгамчыктыг ажыл-херектери-биле хүн бүрүзүн демдеглеп, бурунгаарлап орар. База бир кайгамчык болуушкун — совет кижилерниң беш хонуктуг, ийи дыштанып хүннүг неделяже шилчиири болур. Ол шилчилге Улуг Октябрьның байырлалының бүдүүзүнде кол нуруузунда доозулган турар. Чугула ужур-дузалыг хемчег — СЭКП ТК-зы, ССРЭ-ниң Министрлер Чөвүлели ниитиниң чемненилге черлериниң ажылын улам ыңай эжимдиринниң сорулгаларын чоокта чаа тускай доктаалынга тодаргайлаан.

Кодээ черлерде столоваяларны. хлеб быжырар черлерни болгаш чемненилгенің өске-даа черлерин республиканың хереглекчилер ниитилелиниң баштаар черинде тускай бүдүрүлге эргелели башкарып турар. Бо чылдың баштайгы кварталында Тожу райпозунуң (даргазы С. Юмбуу) чемненилге талазы-биле бүдүрүлгечи коргузуу өске черлерден дээре болган. Хөй-ниитиниң чемненилгезинің квартал планын ук райпо 166,7 хуу, боттарының бүдүрүп үндүрер продукциязының планныг 153 хуу күүседип алган. Бо чылдың март 17-де болуп эрткен хуучу кежигүннериң төлээлериниң конференциязынга чамдык хөй-ниитиниң чемненилге черлериниң адрезинге шыңгыы шүгүмчүлел болган. Шүгүмчүлелге таварышкан черлерниң бирээзи Таңды райондa Балгазын сельпозу (даргазы Н. Кононенко) болган. Ол дээрге херек кырында квартал төнчүзүнге чедир санныг хонук артнан үе турган. Ындыг эвээш үениң дургузунда ол сельпонуң Балгазын столоваязы шүгүмчүлеяди барымдаалап коргеш, байсалды чүгле эжимдип эвес, а харын-даа план нүүселдезинниң талазы-биле безин эң дээрге черлерниң бирээзиниң санынга кирген. Ук сельпо хөй-ниитиниң чемненилгезинің кварталда планын 126 хуу, боттарының бүдүрүп турар продукциязының планын 106,3 хуу күүседип алган.

Чурттакчыларны белен аъш-чем-биле хандырарын улам эжимдер талазы-биле респотребсоюзтуң планын ёзугаар бо чылын чаа түүлдер чурттакчыларны сонуургадыр. Республиканың 6 районунга карамель чигир бүдүрерин шингээдип алган турары көрдүнген, ниитизи-биле бо чылын ол районнарның чурттакчылары 5 тонна ындыг чигирни алырлар. Ол ышкаш Чөөн-Хемчик, Барыын-Хемчик, Таңды, Каа-Хем районнарның столоваязынга зефирни бүдүрүп эгелээр. Ооң чылда ниити хемчээли 3 тонна болур. Ооң-биле чергелештир районнар төптери (Бай-Тайганың төөв Тээлиден өске), ниитизи-биле 20 тонна мороженноени алырлар.

Кыска хүнүг ажылчы неделяже шилчээн соонда ажылчыннарның, колхозчуларның болгаш интеллигенцияның дыштанылгазы үзаар, а ону ажылчы чон ажыктыг болгаш эптиг эртирзин дээш бүгү-ле түүлдерни кылыр, дыштанылга черлеринге, массалыг селгүүстээшкининиң черлеринге аъш-чем садыгаашкынын, делгелге-базаарларны организастаары чүгула. Чер-черде партия, совет органнар чайгы үеде чурттакчыларның кол дыштанып черлеринге столоваялар. чайнаялар, буфеттер ажыдарынга практиктиг дузаны чедирер үмүрлүг.

Бо чылын Тываның улуг хоорайлары Шагаан-Арыгның столоваязын. Туранның ийи столоваязын эде дериири көрдүнген. Ол ажыл чурттакчыларны белен изиг чем-биле хандырылгазынга үзүктелиишкинни болдурбазын ук райполарның баштаар черлери баш удур көөр хүлээлгелиг. Чадаана хоорайда колбаса цеги туттунуп турар. Бо чугула бүдүрүлге чери график ёзугаар май айга чедир ажыглалга кирген турар үмүрлүг.

Ниитиниң чемненилгезинің улуг ажылы — респотребсоюзтуң шүгүмүбиле чоруттунар болгаш ам чоруттунуп турар хемчегларде чөтпестер амдаа бар. Аңаа бир-ле дугаарында столоваяларда столга салыр аъш-чемниң дээжизининң ядыы болуп турары хамаармыр. Столоваяларның чемни

ЛЕНИНЧИ МӨЗҮ-ШЫНАРГА КИЖИЗИДЕР

Бистин чуртувуска коммунизминиң материал-техниктиг базазын тудуп турган ууламыстың программазын боттандырары келир үениң хамаатылары болур өзүп орар аныяк салгадың коммунистиг кижизидилгезинин айтырыы-биле тудуш. Маңаа бирги чергениң чугула ролюн совет школа ойнаар ужурлуг. Ынчаарга школаның комсомол болган пионер организациялары өөредилге-кижизидилгеге ажыга, уруглары коммунистиг аажы-чанга кижизидеринге башкыларның кол дазыр күжү болгай.

Амгы үеде республиканың бүтүү школаларында 23 муң пионердер өөренип турар. Бүгү тала-биле сайырангай эртем-билигниг кижилерни: күш-ажыдыы амыдыралдың бирги негелдеги кыдыр көөр, быжыг билигниг, мага-бот талазы-биле каң кадык, коммунизминиң херээнге ханы бүзүрел-биле бердинген демисеглилерни, Төрээн чуртунуң ёзулуг патриоттарын белеткээр хүндүлүг болгаш харыысалгалыг соруглга совет школаның мурнунда салдынып турар.

Өөредилге-кижизидилгеге ажылы уруглар ортузунга чорудуп турар өөренигчилериниң — В. И. Ленинниң аңгы-чаңгыда, ооң ондур овур-хевиринге өөредириниң херээнге партия районнары, үлетпүр бүдүүлге черлериниң, колхоз, совхозтарының партия организациялары. болгаш башкылар биилии бедидер институттар улуг рольду ойнаар дээрзин маңаа база айтыры чугула. Өзүп орар салгадың коммунистиг иезу-шынарга бөгүн кижизидери — Совет эрге-чагырганың 50 чылын база В. И. Ленинниң төрүттүнгенден бээр 100 чыл оюн төлептир уткуурлуг база бир аңгыларың херээнге партия районнарының, үлетпүр бүдүүлге черлериниң, колхоз, совхозтарының партия организациялары. болгаш башкылар биилии бедидер институттар улуг рольду ойнаар дээрзин маңаа база айтыры чугула. Өзүп орар салгадың коммунистиг иезу-шынарга бөгүн кижизидери — Совет эрге-чагырганың 50 чылын база В. И. Ленинниң төрүттүнгенден бээр 100 чыл оюн төлептир уткуурлуг база бир аңгыларың

Ленинчилер конгут эки өөредилгелиг, чуруун-сагыгалыг, хөй-шинги ажылынга идепкейлиг, кайгамчык ак-сеткилдиг, четпестерни чаңдыр көрбес, социалистиг Төрээн чуртунуң дайзыннарын көөр хоюн чок болгуп дээни ол-дур. Школачы бүрүзүн Ленинниң аажы-чаңының характеринге кижизидери — бөгүн школаның эң дээди сорулгазы олдур.

Тываның школалары беш чыл бурунгаар «Ленинчи ёзу-биле чурттаар, өөренир база ажылдаар!» деп девиз-биле ажылдан эгелээн. Бо талазы-биле чугула ажылды Кызылдың № 7, Туранның № 1 ортумак школалары, Чоон-Хемчиктиң Хайыракан, Улуг-Хемниң Үрбүн сес чыл школалары болгаш өскө-дээ школалар соолгу үеде эң көскү ажылдарны кылган.

Методист эш Шулыгнага удуртказ Кызыл хоорайның аныяк ленинчилер штабы тургустунганындан эгелээш-ле пионердер ортузунга бедик идей-кижизидилгеге ажылды чорудуп турар. Ооң штаб кежигүнери дружина чөвүлелдериниң ажылынга дуза чедирип, ленинчи комнаталарны шимеп-каастарынга эдилеткен чижектерни эвес-тир. Ол дээрге аныяк

Хову-Аксының артыкы школазының улуг пионер вожатыйы Ольга Малютина школазында пионер дружиназының ажылын сөлүп хевирге тургускан. «Ленинчи сылдыстар, чырыдар-ла!» деп девиз-биле пионер дружиназының ажылын хайыктырып үндүрген. Бо школада ам дайынчы алдарның, интернационалчы найыралның бүдүннары ажылдап турар. Пионердер хостуг шактарында аңаа чыштарын эрттирип, солуп ажылдарны чорудуп турар. Бо пионер дружиназы районнуң эң эки ажылдыг дружиналарының бирээзи.

Бодровка школазының өөренигчилери башкызы Ольга Михайловна Сальникованың удуртулгазы-биле музейни организастап тургускандан бээр ам ийи чыл аңа берген. Мында Бодровка суур болгаш мында артель кажан, каңчаар тургустунганын, мында кандыг кижилер чуртаан турарының дугайын бүгү экспонаттар бүрүн айтып турар. Ону пионердер боттары организастап тургускан болгаш бүгү чүүлдү тода билир. Чаңгыс мындыг чижекти безин көрүп көрээлинер. «Колхозтуң төөгүзү» деп бүлүүда стол кырында салып каан шаандагы шагның хоочун карман шагы бар. Ол шактың артында талазында сиилип тургаш мынчаар бижээн: «Контрреволюстуг даярбечилерге үдүр каң-хайыра чок демисежии чоралны дээш эш М. И. Сирюкинге ТАР-ның Бичө Хурал Президиумундан. Протокол № 42. 1936 чыдың апрель 3-те».

Бо бүгүү кижи көрүп, бодал келгеш: «Эрткен үениң төөгүзүн өөренип, билип албас болза амгы болгаш келир үениң сорулгаларын шын билип алыры берге болур» деп пролетариаттың үлүг чогаалчызы Максим Горькийниң чагыын сактып кээр.

Шак мындыг чижектерни хөй-хөй школаларның ажыл, амыдыралынаң көргүзүп болур. Ынчалза-даа республиканың чамдык школазары бо ажылды чугле үүрмек көргүзүг-экспозиция хевири-биле, өөредилге-кижизидилгеге ажылдан хоорук чорудуп турар. Ленинчи теманы чугле иниги билигнин — гуманитарлыг эртемнер уроктарынга ажыглаар үкүрлүг болгай деп чаңдыр билип турар ийи-чаңгыс башкылар база бар. Ол ышкаш хөй-хөй класс удуртукчулары башкылар ленинчи теманы база-ла чедир ажыглавайн турар. Чамдык комсомол болгаш пионер организациялары бо чугула ажыл-херектерни ажыглаарын, өскө үүрмек ажыл-биле чарлыбайн, өөредилге-кижизидилгеге ажыглаарын, ленинчилер конгут эки өөредилгелиг, чуруун-сагыгалыг, хөй-шинги ажылынга идепкейлиг, кайгамчык ак-сеткилдиг, четпестерни чаңдыр көрбес, социалистиг Төрээн чуртунуң дайзыннарын көөр хоюн чок болгуп дээни ол-дур. Школачы бүрүзүн Ленинниң аажы-чаңының характеринге кижизидери — бөгүн школаның эң дээди сорулгазы олдур.

Тываның школалары беш чыл бурунгаар «Ленинчи ёзу-биле чурттаар, өөренир база ажылдаар!» деп девиз-биле ажылдан эгелээн. Бо талазы-биле чугула ажылды Кызылдың № 7, Туранның № 1 ортумак школалары, Чоон-Хемчиктиң Хайыракан, Улуг-Хемниң Үрбүн сес чыл школалары болгаш өскө-дээ школалар соолгу үеде эң көскү ажылдарны кылган.

Методист эш Шулыгнага удуртказ Кызыл хоорайның аныяк ленинчилер штабы тургустунганындан эгелээш-ле пионердер ортузунга бедик идей-кижизидилгеге ажылды чорудуп турар. Ооң штаб кежигүнери дружина чөвүлелдериниң ажылынга дуза чедирип, ленинчи комнаталарны шимеп-каастарынга эдилеткен чижектерни эвес-тир. Ол дээрге аныяк

Бодровка школазының өөренигчилери башкызы Ольга Михайловна Сальникованың удуртулгазы-биле музейни организастап тургускандан бээр ам ийи чыл аңа берген. Мында Бодровка суур болгаш мында артель кажан, каңчаар тургустунганын, мында кандыг кижилер чуртаан турарының дугайын бүгү экспонаттар бүрүн айтып турар. Ону пионердер боттары организастап тургускан болгаш бүгү чүүлдү тода билир. Чаңгыс мындыг чижекти безин көрүп көрээлинер. «Колхозтуң төөгүзү» деп бүлүүда стол кырында салып каан шаандагы шагның хоочун карман шагы бар. Ол шактың артында талазында сиилип тургаш мынчаар бижээн: «Контрреволюстуг даярбечилерге үдүр каң-хайыра чок демисежии чоралны дээш эш М. И. Сирюкинге ТАР-ның Бичө Хурал Президиумундан. Протокол № 42. 1936 чыдың апрель 3-те».

Бо бүгүү кижи көрүп, бодал келгеш: «Эрткен үениң төөгүзүн өөренип, билип албас болза амгы болгаш келир үениң сорулгаларын шын билип алыры берге болур» деп пролетариаттың үлүг чогаалчызы Максим Горькийниң чагыын сактып кээр.

Шак мындыг чижектерни хөй-хөй школаларның ажыл, амыдыралынаң көргүзүп болур. Ынчалза-даа республиканың чамдык школазары бо ажылды чугле үүрмек көргүзүг-экспозиция хевири-биле, өөредилге-кижизидилгеге ажылдан хоорук чорудуп турар. Ленинчи теманы чугле иниги билигнин — гуманитарлыг эртемнер уроктарынга ажыглаар үкүрлүг болгай деп чаңдыр билип турар ийи-чаңгыс башкылар база бар. Ол ышкаш хөй-хөй класс удуртукчулары башкылар ленинчи теманы база-ла чедир ажыглавайн турар. Чамдык комсомол болгаш пионер организациялары бо чугула ажыл-херектерни ажыглаарын, өскө үүрмек ажыл-биле чарлыбайн, өөредилге-кижизидилгеге ажыглаарын, ленинчилер конгут эки өөредилгелиг, чуруун-сагыгалыг, хөй-шинги ажылынга идепкейлиг, кайгамчык ак-сеткилдиг, четпестерни чаңдыр көрбес, социалистиг Төрээн чуртунуң дайзыннарын көөр хоюн чок болгуп дээни ол-дур. Школачы бүрүзүн Ленинниң аажы-чаңының характеринге кижизидери — бөгүн школаның эң дээди сорулгазы олдур.

Тываның школалары беш чыл бурунгаар «Ленинчи ёзу-биле чурттаар, өөренир база ажылдаар!» деп девиз-биле ажылдан эгелээн. Бо талазы-биле чугула ажылды Кызылдың № 7, Туранның № 1 ортумак школалары, Чоон-Хемчиктиң Хайыракан, Улуг-Хемниң Үрбүн сес чыл школалары болгаш өскө-дээ школалар соолгу үеде эң көскү ажылдарны кылган.

Методист эш Шулыгнага удуртказ Кызыл хоорайның аныяк ленинчилер штабы тургустунганындан эгелээш-ле пионердер ортузунга бедик идей-кижизидилгеге ажылды чорудуп турар. Ооң штаб кежигүнери дружина чөвүлелдериниң ажылынга дуза чедирип, ленинчи комнаталарны шимеп-каастарынга эдилеткен чижектерни эвес-тир. Ол дээрге аныяк

«БОЛЬШЕВИКТИҢ» ШОЛБАННАРЫ

Колхозтуң малчыннарының ниитги хуралынга дүржүлгелиг хойжу Куулар Ондар-оол бо юбилейлиг чылда төрүүр чүе хойга эң-аайтыр чүе хураганы иеңди алыр хүлээлгеин ап, ооң үзегин эдерериниң хойжуларын ыйгырган. Амгы үеде ооң подаңында төрүүр 338 хоюнуң 271-ри солдан, оларның 279 хураганы иеңди алдынган.

ЧУРУКТА: Чоон-Хемчик районнуң «Большевик» колхозунуң мурнакчы хойжузу К. Ондар-оол (солагай талазында).

* * *

Ол-ла колхозта аныяк салчы Чылбак Ыйныржыковна Куулар ажылга кызымак, хөй-шинтичи. Октябрьның 50 чыылының юбилейи Куулар-га уттундурбас болур, ол бо чылын СЭКП кежигүнүнүң кандидадынга кирген болгаш район Советиниң депутадынга сөөгүттүргеи.

Бо юбилейлиг чылда хөй сүт сварының талазы-биле алган бедитпеи социалистиг хүлээлгеин күүседир база соңгукчуларының бедик идегелин боттуг ажыл-херектери-биле шыңгыдар дээш ол кызыыраа ажылдан турар.

ЧУРУКТА: Ч. Куулар.

Д. АНАЙ-ООЛДУҢ фотолары.

Башкылар хову турлаанда

Чоон-Хемчик районнуң Шеми сес чыл школазының башкылары мында «Большевик» колхозтуң ажыл-агыйынга идепкейлиг киржип турардлар. Колхозтуң партия организациязының секретары Василий Балчинович Узек ол школаның башкылары Александр Монгуш, Доржу Шириндынн, Доржу Кара-оол оларның аттарын чоргаарал-биле адап, колхоз төвүнге, хову турлаглырынга, фермаларга хама соңгукнар бригадазынга ажыл-агыйынга идепкейлиг киржип турардлар. Бодровка сурда ортумак школаның башкылары Ольга Малютина, Ольга Сальникова, Ольга Ондар-оол, Ольга Ооржак, Ольга Ондар-оол, Ольга Ооржак, Ольга Ондар-оол, Ольга Ооржак

ДАШТЫКЫДА

МЕДЭЭЛЕР, ФАКТЫЛАР, БОЛУУШКУННАР

ДААРАНЫКЧЫЛАРДА

Совет эрге-чагырганың бежен чылының алдарлыг байырлалына күш-ажылчы чедишкинниг ужуражыр дээш Кызылдың даараныла комбинадының коллективи социалистиг чарыштың бедиткен хүлээлгелерин алгап, шудургу ажылдан келген. Ынчангаш комбинат бирги кварталды чедишкинниг доозында.

Даараныла комбинады март айның даараныла кылыгларының планын 103,6 хуу чедиргеп. Ол мынаар кварталда даараар ыяш-бүрү хептерин ассортимент, шынар-даа талазы-биле эки күүседкен.

Тодартайларга, бараанныг продукциязын 114 хуу, белең продукциязының сайгарылгазының планын—105 хуу, ниити продукция бүдүүлгезин—103,3 хуу күүседкен.

Комбинаттың бригадалар арозының чарыжында март тың бүдүүлге планын эки доозкаш, элээн кап бригадалар чарыштың дээре черлерин эзлээннер.

Улуг, биче хемчеэлдиг болган школа назыны четизин уруглаарының платьелерин даараар дөртку бригада (бригадири А. А. Дегтярева) чедишкинниг ажылдаан.

Ол бригаданың даараныкчыларының квартал планын күүседкени кымдыг. Бригадир А. Дегтярева квартал онаалдазын — 120, даараныкчылардан А. Достоевалова—118 хуу, А. Тимошкова—108 хуу күүседкеннер.

Эр улустуң сорочка хейлеңнерин база бичии уруглаарның хептерин белеткээр үшкү бригада (бригадири П. С. Макарова) база күш-ажылчы чедишкиннерлиг болган.

Херээжең улустуң ыяш-бүрү платьелерин даараар эш Н. Вахрушевага бичиктеан алдыгы бригада мартың бүдүүлге планын еске бригадалардан бедик көргүзүүнү—104 хуу күүседкени, бүдүүлгениң эң мурнакчы бригадазы болган.

Ол бригадада мартта боттарынга аялган бот-күшөлгелерин сан болган шынар талазы-биле доздур күүседкеннер хей. Оларга даараныкчылар Е. Ерчукова, Е. Спасенкова, Е. Бичe-Кара, О. Монгуш оларны хамаарыштырып болур.

Үстүнде саннардан көөрге, даараныла комбинадының коллективи чылдың бүдүүлге планын хуусаазындан эрте, декабрь 20-де күүседир хүлээлгезин күүседириниң барымдазы бар.

С. ОЮН.

КВАРТАЛ ПЛАНЫН КҮҮСЕТКЕН

Республика типографиязының линотип цехи юбилей чылының байырлалынга күш-ажылчы чедишкинниг ужуражыр дээш цехтиң бригадалар аразынга чарыштың бедик негелделиг организастаалы, идепкейлиг ажылдааннар.

Линотилистер беш чыл планының мөөгү чылының барга кварталының планын 114 хуузга күүседкеш чедишкинниг болганнар. Бригадалар ара-зының чарыжынга «Тувинская правда» солунну болган «Шын» солунну өрүп турар линотилистер бригадалары эки түңнелди чедип алган.

С. ТАМЧАЙ.

Капитал чурттарында ажыл соксадыышкыны

ФРАНЦИЯ

ПАРИЖ. Чурттуң барын талаку районнарының деңир руда бассейнинiң дагжыларының ажыл соксадышкыны Францияда шой болган кад бүдүүлгезин кыырарынга чедирген. Албанның сан-медээлери-биле алырга, ынчы ажылдан турар бүгү ажылчынарның 90 хуу хире ажыл соксадышкынынга киришкен. Ажыл соксатканнар деңир руданы чурттуң металлургия бүдүүлгелериниче болган даштыкыже чорударынга ухуралган.

Францияның Коммунистиг партизазы болган чурттуң улуг профэвиледлери ажыл соксаткан дагжыларны деткип турар дугайын недегизоп.

Лионуң районунда «Родиасета-бель-этуаль» дээр хинил заводунда ажыл соксадышкыны база үргүлчүлеп турар. Сен-Назеринiң ажыл соксаткан металлургтары чыскаалды база катап эрттирип, ажыл төлевирин бедидер дугайында боттарының негелделерин хандырарын негээн.

ЮФИ агентиледдиң дыңнадызы-биле алырга, бо үеде Францияда ажыл соксадышкынның денисеглиг чурттуң ыяш-бүрү районнарының чүс муң ажыг ажылчы чоннары киржип турар.

Ниццилe ядик кылыр фабриканың ажылчыннары ажыл соксадышкынын үш хүнде үргүлчүлеп келген түңнелиниде ажыл төлевирин бедидерин чедип алган.

АКШ

НЬЮ-ЙОРК. Театрларның ажылчыннарын, телевиденниниң болган радионуң электриктерин болган оскеда-даа ажылчыннарын каттыштырган 15 профэвиледдерни үш национал радионуң болган телевидение компанияларның актёрларын болган редакция ажылдакчыларының неделязы үргүлчүлеп турар ажыл соксадышкынын деткип турар дугайын чарлаан.

Ажыл соксатканнарның орнуна администрация албан черлериниң ажылдакчылары ажылдаар дээрзин компанияларның администрациязы чарлаан. Неделя иштинде телевидение станциялары пәйкадa тыртырган эргижирээн медээлерни дамчыдып келген.

Канчаарга-даа администрация-биле ажыл соксатканнарның төлээлекчиларының чугаалажышкыннарынга боттуг түүл мынчага чедир чедип алдынмаан.

Делаңоиуң (Калифорния штат) кодээ ажыл-агый ажылчыннары арага кылыр «Дискоуэлко» улуг компанияга удур 18 айда чорудуп келген ажыл соксадышкынынга тиилээн. Кодээ ажыл-агый ажылчыннарының каттышкан профэвиделиниң организастыг комитеди ажыл төлевирин бедидерин болган оскеда-даа негелделерни эрээзи-даа бол хандырарын чедип алган.

КАНАДА

ОТТАВА. Канаданың Күн-ажыл министерствозунуң баштайгы сан-медээлери-биле алырга, февральда чуртка ажыл соксадышкынары 67 удаа болган. Оларга 87 149 ажылчыннар киришкен. Ажылдан кылыр болган тудуг үлетшүрүүге эң хой ажыл соксадышкынынары болганы демдеглеттинген.

Январь айда ажыл соксадышкыны алдан удаа болган, анаа 27 358 кижи киришкен турган.

АРГЕНТИНА

БУЭНОС-АЙРЕС. Аргентинаның башкылар конференциязы 200 муң ажыг башкыларның өөрүзүзиниден ажыл төлевирин бедидерин негээн недогледи жономика министриниге чоруткан. Башкыларның шыдажыр аргажок байдалы ажыл төлевирин бедидер дугайында айтырыгны дамчыштыг шинтиргизерин негеп турар деп, недеглелде чугаалап турар.

МАЛАЙЗИЯ

СИНГАПУР. Малайзияның барын талаку чаңдык штаттарында 10 муң башкыларның ажыл соксадышкыны ийиги неделяда үргүлчүлеп турар. Малайзия федерациязының хоорайларында болган мөөгүларында 477 школалар хагдынган. Ажыл соксаткаңнар чыгыдыышкын департаментиниң албан кылыр бажыңын долганыр бүзээлеп алган. Херээжеңнерге деп ажыл төлевирин тыпсырын, башкыларның медицина хандырылгазын болган чурттарга байдалдарын экижидерин олар негеп турар.

(СЭТА).

ХАРЫЛЗААЛАР БОЛГАШ ПЕРСПЕКТИВАЛАР

БАГДАД. (СЭТА). «Ирактың болгаш Совет Эвилелиниң аразында найгамчыл эки харылзаалар туруп турар. Кады ажылдажылганы улам шидай хөгжүдеринге болгаш ийи чурттуң аразында харылзаа байдалдарны бижиттиларынга перспективалар база найгамчык эки болуп турар» деп, Ирактың даштыкы херектер министри А. Пачачи апрель 17-де Совет Эвилелиниң албанның ажы-чорууп кылыр хөлбөңнүр СЭТА-ның корреспондентизиниң айтырыгларынга харыы берип турган недеглээн.

ВДР соңгулдага белеткенип турар

ХАНОЙ. Чеонта чаа Ханойнуң бир башкынга Ханойнуң Бадинь округунуң агитпунктузу деп бижимеен каступ келген. Агитпунктуже кирер эжикте аскан трансларантылар ам болур соңгулдага чаңгыс эп-сеткилле кирмиринче чөнну кыйгырып турар. Округтуң Улус советинге кандидаттарның ат дамзызын аскан. Улус советинге кандидаттарның «социал байдалы» деп көзенекте «ажылчын» болгаш «албан-хаанчылар» деп сөстерни бижээн. Улус советиниң кежигүннериниге кандидаттарның барын чартын кезии херээженнер.

Эрге-чагырганың чер-чер органнары — уездилериниң, общиналарының болгаш хоорай округтарының улус советтериниге нимти национал соңгулдага чедир чүгле ийи неделя артхан. Чер болганда соңгулдага белетнеп «Күрүнеми эргелеп башкарарынга улус массаларны калбаа-биле киниришгирер» деп лозунгуң алаа-биле эртип турар. ВДР-ниң эң улуг хоорайлары — Ханойда болгаш Хайфонда, а ол ышкаш Хатэй болгаш Иенбай мөөгүларда улус советтериниң кежигүннериниге кандидаттарның ат дамзызын кылган, соңгулда комиссияларын тургускан. Өске мөөгүларга соңгулдага белеткеп чөнну хүннерде двоотур.

Бо чыл эрге-чагырганың чер-чер органнарынга соңгулда америк ушар чүүлдүң болгаш флоттуң ВДР-ниң девизизэрин сонсаал чөнна боомбалап база болап турарының байдалдарында эртер болгаш республиканың социалистиг тургузуунуң тендиш дивезиниң база бир көргүзүү болур.

(СЭТА).

Австралия шериглерин Вьетнамче чорудуп турар

КАНБЕРРА. (СЭТА). Австралия шериглерни Вьетнамче чорударын үргүлчүлеп турар. «Сидней» дээр шериг-транспорт судноузу Сиднейден Сайгонче үнүпкен. Ында 500 солдаттар, вертолёттар, чүүк машиналары болгаш амуниция бар.

Вьетнам улусту деткиири-биле

КОПЕНГАГЕН. (СЭТА). 160 муң дания кижилер ВДР-ниң бомбалаарын сонсаарын негеп, АКШ-тың чазаанга чорудар ыйгырыгга ат салган.

ДАЙЗЫНГА СОҢГУУШКУН

ХАНОЙ. (СЭТА). Вьетнамның улус армиязының артиллерия кезектери бо чылдың апрель бешто Вьетнамның Демократтыг Республиказының девизизэр сугларынче шургүн кирип келген ийи америк корабльди үредир атканының дугайын ВИА агентилел дүүн дыңнаткан.

Ол-ла хүн америк шериг кораблъдер ВДР-ниң Хатинь болгаш Нгеан мөөгүларының эрик кавызының сыры тайбың чурттакчыларлыг районнарын артиллерия-биле бооган турган деп ВИА агентилелдиң дыңнадызында база чугаалап турор.

САДЫГЛАЖЫЫШКЫН ӨЗҮЛДЕЗИ

ДАКАР. (СЭТА). Африка чурттар-биле Совет Эвилелиниң садыглажышкынны делегейнин хөгжүп турар аныяк күүнелери-биле оон садыглажышкынының барык үшкүн бир кезии болуп турар деп Сенегалдың чазак солуну «Монитер Африкэн» бижээн. Ол садыглажышкын 1955 чылдан 1965 чылга чедир он ажыг катап өскен.

Джибутиде байдал

ПАРИЖ. (СЭТА). Джибутиниң чоогунда турар лагерьге Француз шериг эрге-чагыргаларының хоругларда олуртканы африканнарның массалыг дезин үнүшкүнүн организастаар дээр орадажышкынның үезинде полиция 4 кижини өлүргеп.

Француз Сомалиниң административтиг төвүнден келген дыңнадыларны ёзугаар алырга, Джибутиниң африка кварталынга Француз шеригниң болгаш полициязының чорукан «үжеп-чиидир талазы-биле» хемчегларининиң түңнелинде ол лагерьге үш муң хире африканнарны хорутпаан, оон иштинде херээженнер болгаш бичии уруглар база бар болган. Француз шериг арге-чагыргалары оларның хой кезиин чурттуң иштинден шолуп үндүрер бодап турар.

КАМБОДЖАНЫҢ НАЦИОНАЛ ХУРАЛЫНЫҢ ШИИТПИРИ

ПНОМПЕНЬ. (СЭТА). Дөрт чыган шак үргүлчүлээн диңмиттиг саналашкынынарның соонда Камбоджаның Национал хуралы бүгү-де эрге-чагырганы күрүне баштыңы, кыягуур салгакчызы Нородом Сианукка дамчыдып бээр кылдыр бадылаан. Национал хуралдың ол шиитпири болза ыяш-бүрү политиктиг болуктериниң аразында туруп турар чорудалдэрбиле холбаштыр соолгу үеде чуртта иштики политиктиг байдалдың чидиглеңгени-биле болдунган.

Французтуң чаа чазаанаң составы

ПАРИЖ. СЭТА-ның корреспондентизи А. Красиковтуң дамчыдып турары болза:

Жорж Помпидуның чаа, хөртку чаза мурнундагы чазактан кыягы шоолуг эвес. Францияның чаа Национал хуралын соңгаан соонда тургустунган чазактың кежигүннериниң ат дамзызын анализтевишаан, баштайгы ыңдыг түңнелди кыяа чогуур.

Ол министрелериң албан-дужаалында мурнундагы улуттуктучулар хевээр арткан. Ол хамыктың мурнунда даштыкы херектер, экономика болган сан-хөө, чепсектиг күштер болгаш оске-даа чамдык министерстволарга хамаарыжыр.

Франция делегей ареназынга бодунуң шилип алган ролюндан ойталавас бодап турар дээрзин париж солуннар чаңгыс дай демдеглеп турар.

Чаа чазакта 22 министрлер (мурнундагызындан 4 министр хой) болган 7 статс-секретарлар (мурнундагызындан 3 статс-секретарь хой) санаттынып турар. Ажыл тыпсыр айтырыгны эргелээр социал херектер талазы-биле статс-секретарының чаа албан-дужаалын тургускан. Бо соолгу хемчегни чөөн оппозициянның талазындан шүгүмчүлелди чазактың ожаарып көргени кыдыр Парижте демдеглеп турар. Чүл дээрге, соңгулда мурнунуң кампаниязының үезинде чөөн оппозиция чуртта ажыл чокталыр чоруктуң ковудээнин эрге-чагырганың хамаан чок чүве кылдыр көрүп турарын шүгүмчүлээн.

Чазактың мурнундагы чедиң кежигүннери чаа чазакка кирбээн. Оон составында — сес чаа министрлер болган статс-секретарлар киргеп. Чазак кежигүннериниң хар-назының ортумаа-биле алырга, 52 болуп турар (мурнундагы чазакка 49 хар болган).

Политика талазы-биле ап көөрге, чаа чазактың бүгү кежигүннери оон мурнунда турганнар-биле бир домей генерал де Голльдуң талалакчылары болуп турар. Чазактың 29 кежигүнериниң 17 кижи ЮНР-ХДТ дээр башкарыкчы партияның төлээлекчилери, өрөгей ёзу-биле партия кежигүнү эвес болуп артсада-даа башкарыкчы партияга чоок 4 кижи (олар болза премьер-министр Помпиду, даштыкы херектер министри Кув де Мюрвиль, чепсектиг күштер министри Месмер болгаш культура херектериниң талазы-биле күрүне министри Мальро болуп турар). 3 «хамаарышпас республиканчылар», эң ялзы-бүрү партиялардан болгаш болгулелдерден деголгьчу лагерьге шилчип келген беш кижи болуп турар.

ТӨӨГҮЛҮГ ХҮЛЭЭЛГЕЗИ

Совет эрге-чагыргага удур демиселиниге олар иштики контрреволюциязиниң каттышкан. Дайзының күштеринге бүгү талазындан бүзээлеттиргеп Советтер Республиказы бүзээлеттиргеп шивээниң байдалынга турган.

Хой санныг фронтуларның турустугланының чылдагаанында, боочепсек, шериг херексели, аъш-чем дыка чедишпейн турганының байдында аажок улуг шыдамыккай чорук, дайзының чорударының бедик урав аргазы бистиң партивыстан, бистиң чазаныстан болган шериг удурулгазындан негеттиинин турган. Ынчангаш партия интереентилерин болгаш ак гвардейжилерни чылча таварын организастаарының харыысалгалыг соруглаарын чедишкиннинг күүседим шыдаан. Ленининиң удурулгазы-биле Төп Комитет чепсектиг демиселдиң планнарын билдиглиг ажылдан кылып, фронтуларның хөделишкинин тазыыштыр каттыштырып, тыылдың ууктелиишкин чок ажылдаарын хандырган. Коммунистиг партияның удурулгазы-биле ажылчыннар болган тараажылыг революциялыг чаалап алышкыннарын камгалап ап, дайзынналарны чылча шапкан.

Хамаатты дайзының тиилелгелиг түңнелиниң төөгү талазы-биле ажок улуг ужур-дузаазын демдеглевишаан, Ленининиң оон-биле кады айтып турганы болза: бис дайзынарның бир үезин доостувус, ийиги үезинге белеткеннир ужурлуг бис, ынчалза-даа оон кажан болуруп билбес бис, ынчангаш оон болу берген үезинде бис бедикке туруп шыдаан турар төлээде түвеш шак ынчаар кылыр херек.

Типлээн революциязының, пролетар диктатуразының хуу-салымы дээш бүгү харыысалганы медереп билбишаан. Коммунистиг партия болган Совет чазак Совет күрүнеиниң намгалал күчүзүн улам ынай быжыглаарының политиказын бүгү улустуң деткимчези-биле чорудуп келген. оон-биле кады ол политика ССРЭ-ге коммунистиг ниитилелдиң тургузарының эргежок чугула нетелдези болган. Октябрьның улуг чаалап алышкыннарының быжыг камгалалын организастаарының ол сорулгазы бистиң ниитилелдиң амыдыралының бүгү адыраарын—экономика, политика, идеология, артем-техника болгаш шилгиин шериг адырын хаара туткан.

Аар индустрия чокка социализмин тургузуп-даа база чаа күрүнеиниң хамаарышпас чорууп камгалап-даа шыдавас дугайында ленинчи чагыны медереп билбишаан, СЭКП болган оон Төп Комитедиң улетпүрүнүң күчүлүг базазын чуртка тургузарын хандырган. Ол чорук техниктиг чепсегленнишкин талазы-биле империалистиг күрүнелериниң армияларындан Совет Армиязының хөжүдашкынын улуттукар аргаан бергеп, дайзын үезинде боо-чепсекти дүргеп бүдүрериниге бистиң техник-экономиктиг аргаларывысты калбарткан. Көдээ ажыл-агыйның коллективизациязы, чурттуң бүдүрүкчү күштерин шын сайгара тургусканы, материал, чиг-эт, аъш-чем болгаш оскеда курлавырларны тургускан чорук ССРЭ-ниң камгалалыг аргазын быжыглаарынга чугула рольду ойнаан.

ССРЭ-ге социализмин тиилээнниң түңнелиниде Совет күрүнеиниң камгалалының төөгүде көзүлбээш экономика болгаш мораль-политиктиг үндезиннери тургустугнаан. Ажылчын ангының болгаш тараажылыг эвилеп улам быжыккан, улустарның найыралы быжыккан, совет социалистиг патриотизм хөгжээн. Бодуның Төрээн чуртунга, төрээн черинге болгаш төрээн дылынга улустуң ынакшылы совет күрүне болгаш ниитилел тургузуунга оон кызыгаар чокка бердингеннибиле каттыжып, тудушкан. Төрээн чуртунуң мурнунга боттарының хүлээлгезин чаазы-биле көөр ёзу совет кижилерде тургустугнаан. Төрээн чуртунуң хуу-салымы дээш харыысалганы бедик-биле медереп билир ол чорукка бүрүү дүүштүр ССРЭ-ниң Конституциязы Ада-чурттуу камгалаарын Совет Эвилелиниң хамаатты бүрүзүнүң ыдыктыг хүлээлгези, бүгү-ниитиниң шериг хүлээлгези—бистиң күрүнеистиң хообашуу, Чепсектиг Күштериниң күрээлекинге албан эрттирери — ССРЭ-ниң хамаатыларының үндүдүг хүлээлгези болур кылдыр чарлаан.

Чуртка социалистиг чаартылгаларның болган оон камгалалыр аргазының бажыккаанының ачызында совет улус бистиң Төрээн чуртувустуң кажан-бир шагда көрүп эрттирген бүгү дайзынарының эң кадыгдошкуну —Ада-чурттуң Улуг дайынының чылдарында эң берге ыглалдаларны тудуп тыдаан. Ол дайынның бөштайгы үези калбак улус массаларга. ССРЭ-ниң Чепсектиг Күштеринге онза аар болган. Ийи чыл дайынчы дуржулгалыг, дажинге чедир чепсегленген гитлержи шериг кызыгаарларга баш бурунгаар мобилизастаттынган болгаш чажыды-биле мөөнеттиивегеш, Октябрьның чуртунче халдаан. Ол шериг түгле Германияның бодунуң эвес, харын база Европаның бүгү капиталистиг чурттарының экономика талазы-биле күчүлүг күжүнге даянган турган. Ол чорук Совет Армиядан техника талазы-биле артык күштерни баштайгы үеде анаа хандырып берген.

Дайынның баштайгы үезинниң чедимче чок чоруктары чеже-даа аар туразажок, ол артык күштер совет кижилериниң дайынчы угаан-бодалын сый шаан шыдааваан, шынныг херектиң тиилээринге оларның чайгылып чок бүзүрелиин чайтылдырып күш четпээн. Бистиң улуувус болган оон дайынчылары баштайгы үениң частыырларын адып алыр, фронтуда болуушкуннарның чорудуушкунун боттарынга ажыктыг кылдыр өскертир талазде эрес-дидим ёруукту болгаш энергиязы боттарынга тып алганнар. Камгалал тулчуушкуннарының үезинде дайзынга ажок улуг когарал, чидиргилерни таварыштырып, оон бүүдүүлүг чылчиин үскеп. Совет Армия стратегтиг иниипиативаны бодунуң холунга ап, шаап халдаашкынныг алаан хой улуг хемчегларын чедишкиннинг доозуп, вермахтың кол бөлүүдлелдерин чылча шапкан болгаш гитлержи Германияны дүжүп бээринче албадаан, а оон дараазында империалистиг Японияның Квантув армиязын чаңдык шыкаш согуушкун-биле аштырышкынга таварыштырган. Фашизминиң четкерлиг күштерин аткан бистиң тиилелгенис ССРЭ-ниң Чепсектиг Күштериниң тургузуушкунунуң болгаш көгжүлдезинниң үндезинниде салдынган ленинчи принциптеринiң амыдыралчызын база катап чайынналдыр көргүскен.

Фашизмге удур ыдыктыг демиселге совет улустуң болгаш оон дайынчыларының патриотизми болгаш интернационализми, оларның мораль-политиктиг быжыг чаңгыс эвилхызы-биле илерээн, чижеглээр чүве чок эрес-дидим чорукта, массалыг маадырлыг чорукта ол мораль-политиктиг чаңгыс эң тайынналдыр көргүстүнген. Бодуның өртенген самолёдуу-биле дайынчыны колонизазын хөме бастырган Николай Гастелловуң үлегер чижээн 74 ужудукчулар эдергеп, дайынның дөлүүнүң амбрауразын бодуңун мага-бодуу-биле хуй базырыпкан Александр Матросовтуң эрес-маадырлыг чорууп 200 дайынчызар катаптаан. Чеди миллион ажыг солдаттарны, матростарны, сержантыларын, старшиналарын, офицерлерин болгаш генералдарны орденнер болгаш медальдар-биле шаннаан, оң бир муң ажыг кижиге Совет Эвилелиниң Маадыры атты тывыскан. Дижинге чедир чепсегленген фашистиг аг-шериглерге удур кадыг-дошкун тулчуушкуннарга бүгү нациялардың болгаш удустарның төлээлекчилери хол-холундан туттунчуп алган, дайындашкан.

Бүгү улусчу дайын фронт биле тыылды каапаан тудуштурган, бистиң чурттувус чаңгыс аай дайынчы лагерь болуп турган, оон угланкчы, башкарыкчы күжү коммунистерниң маадырлыг партиязы болуп турган. Партияның политиказының ханы үндезилелдин, оон ёзулуг-да аажок улуг кижилдикчи болгаш органнакчы ажыл-чорудулгазы делегей империализминиң эң агрессечи отряды — герман фашизмин ажыл төлээр дээш ажылчыннарның, колхозчуларның, интеллигенциянның, дайынчыларның, бүгү совет кижилерниң мужениишкиннерин чаңгыс ээй каттыштырган.

Эрткен дайынга бистиң улузувус болгаш оон Чепсектиг Күштери чүгле боттарының Төрээн чуртунуң алдарын, хостылгазын болгаш хамаарышпас чорууп камгалап алган эвес, харын база оон-биле кады Европаның хой чурттарын фашистиг дарлалдан адырып ап, Азияның улустарының япон империализмден хостылырынга шиитпирлиг рольду ойнаан.

ТАЙБЫҢНЫҢ БОЛГАШ ХОСТУГ УЛУСТАРНЫҢ АЙЫЛ ЧОК ЧОРУУНУҢ КҮЧҮЛҮГ КАМГАЛАКЧЫЗЫ

Дайын соолгудагы байдалдарда, кажан социализм чаңгыс чурттуң хемчээлиидеп дашкаарлап үнген үеде, Совет күрүнеиниң даштыкы хүлээлгелери калбарган болгаш хамылаан. Ам социализмин камгалаары бүгү социалистиг дем каттыштырылгазының айыл чок чорууп кадырарын база киириштирип турар. ССРЭ-ниң Чепсектиг Күштери чаа делегейнин оске-даа чурттарының армиялары-биле дайынчы демин каттыштырып алган, социализмин болгаш коммунизмни тургузуп турар улустарның чаалап алышкыннарын камгалаар ужурлуг. Национал хемчээлдериниң иштинге тускайлаары, социалистиг интернационализмден чайлаар болза, социализмниг тургузуутну анаа өжээниг күштерден-ам чедишкиннинг камгалап болбас. Империалистерниң антикоммунистиг фронтузу турда индыг шугум социалистиг чурттарның күчүзүнүң кошкаарынга чедирер апаар.

Ам даштыкы политика талазыбиле Совет күрүнеиниң болгаш оон армиязының чугула соругалары болза, бүгү делегейдеги тайбыңның херээн камгалаары, империалистиг агрессиязың орууп, контрреволюцияны экспорттаарын мооңдактаары база болуп турар. Хостылган улустарның чаалап алышкыннарын ууткаар дээр делегей реакциязының элээн кап орадажышкыннарын Совет Эвилелиниң болгаш социалистиг оске-даа чурттарның дузазы-биле үзе-шапкан деп чүве билдингир болгай.

Ам, кажан АКШ-тың империалистери Вьетнамның улузунга удур дээрбечи дайынны чорудуп турар үеде, америк агрессорларга удур маадырлыг демиселди чорудуп турар аңы-дүнма вьетнам улуска эң ээштиг дузалажчыны киргүзеринге социализмниң бүгү чурттарының күчүзүнүң кошкаарынга чедирер апаар.

Ам даштыкы политика талазыбиле Совет күрүнеиниң болгаш оон армиязының чугула соругалары болза, бүгү делегейде тайбыңның херээн камгалаары, империалистиг агрессиязың орууп, контрреволюцияны экспорттаарын мооңдактаары база болуп турар. Хостылган улустарның чаалап алышкыннарын ууткаар дээр делегей реакциязының элээн кап орадажышкыннарын Совет Эвилелиниң болгаш социалистиг оске-даа чурттарның дузазы-биле үзе-шапкан деп чүве билдингир болгай.

Ам, кажан АКШ-тың империалистери Вьетнамның улузунга удур дээрбечи дайынны чорудуп турар үеде, америк агрессорларга удур маадырлыг демиселди чорудуп турар аңы-дүнма вьетнам улуска эң ээштиг дузалажчыны киргүзеринге социализмниң бүгү чурттарының күчүзүнүң кошкаарынга чедирер апаар. Империалистерниң антикоммунистиг фронтузу турда индыг шугум социалистиг чурттарның күчүзүнүң кошкаарынга чедирер апаар.

Ам даштыкы политика талазыбиле Совет күрүнеиниң болгаш оон армиязының чугула соругалары болза, бүгү делегейде тайбыңның херээн камгалаары, империалистиг агрессиязың орууп, контрреволюцияны экспорттаарын мооңдактаары база болуп турар. Хостылган улустарның чаалап алышкыннарын ууткаар дээр делегей реакциязының элээн кап орадажышкыннарын Совет Эвилелиниң болгаш социалистиг оске-даа чурттарның дузазы-биле үзе-шапкан деп чүве билдингир болгай.

Ам дээрезинде империализминиң агрессчи күштери туруп турда, бистиң улузувус күрүнеиниң камгалал күчүзүн быжыглаар, амгы шериг эртемниң негелделеринге дүүштүр арииняны хөгжүдеринге ажок улуг денгилге-биле холбаштыр СЭКП шериглериниң политиктиг болгаш дайынчы белеткелиниге, дайзынының хенертен халдаашкыныга соогуну берип, ол агрессчи бодалдарны үзе шаап билиринге дайынчыларны өөредир талазы-биле онза кичээлгейни көрүдүрүп турар. Амгы байдалдарда чепсектиг демиселдиң түңнелиол демиселдиң аар-бергe негелделерни чопиун болгаш армиянның шыдажып эрттирер арталыышдан хөй үезинде тодаратгынып турар деп чүвени Коммунистиг партия болгаш оон Төп Комитедиң докламал сагыыдырын турар. Оон ужурунда чүгле шериг албаныгларның политиктиг болгаш дайынчы белеткелин бедидер эвес, харын база хамаатты камгалалды бүгү хемчег-биле сайзырангайжыдары, ажылчы чоннарның ортузунга, иларгыя аныяктарның ортузунга шериг-патриотчу ажылды эжижидери кажангызыдаан-даа артык негеттинии турар.

Улус чонга деткиттиргеп ССРЭниң Чепсектиг Күштери Октябрь революциязының оларга даасказ соругаларын төлептиг күүседип турар. Кезектериниң болгаш корабльдерниң бот составының мораль-дайынчы шынарлары, Совет Армиязың болгаш Флоттуң амгы дайынчы чепсектери Советтер чуртунуң болгаш бүгү социалистиг дем каттыштырылгазының айыыл чок чорууп, бүгү делегейде тайбыңның херээн идегелдиг камгалаар талазы-биле оларның төөгүлүг хүлээлгезинге дүүштүр турар.

Ташкентите Совет эрге-чагырганың тургустунган хүнүн таварыштыр Кызыл тукту кадүрүп турары.

(ССРЭ-ниң Күрүнеиниң революция музейинден алган).

Тудуг, чаагайжыдылга

Барыын-Хемчик районнуң «Шапкээр» совхозунуң тудуг шулары бо чылын будурүлгениң болгаш чурттакчаның ээзээн хой тудугларын кыыып, аныктарга киирер. Бирги эзэчогаа тудугчулар белеткиеңче кичээнгейни сээгаш, 300 кубометр тудуг кыыыр черлерде экипе дүжүргеп. Чыл эгезинден бээр чамдык аныктар кыыдынган.

Бирги кварталда тудугчулар малчыннарга үш чурттарга баштыкын, часкы, чайгы, күскү хонаштарга хереглээр он шит камазины кыыып берген. Чазакылга мастерскаязының чазакчыкчы тудугчулары 93 хваага, рамазы, суттарынга системазынга хереглээр 200 шитти чазап белеткээн.

Тудугчу звеноза болгаш чазакчыга мастерскаязында ажылдап турар ажылчыннардан М. Сумдуй, М. Маадыөөвээ, М. Кырып-ыын аныыл нөөмезин үргүлчү ажыр күүседип, социалистиг чарыштың муруиуку олурууунда чөрүп турарлаар.

Суурларның чаагайжыдыгар талазы-биле совхозта аныыл бөлө эгелээн. Кажаа-херимнерни септээр, ирип баксыраан элементри болгаш телефон чагыларын солуур, ыяш дүүгүрүүнүң бетиглеп ажылдары эм чөрүп турар. Суурларның чаагайжыдыгга тудугларынга чүгле тудугчулар ажылдазар эвес, харын суурларның бүгү чурттакчылары киномир. Чаагайжыдылга талазы-биле чорудар организастыг хемчегларни совхоздуг дирекциязы, кодээ Советтер ажылдап ыыгаан.

Э. ООРЖАК.

ЧАРЫШ ЭГЕЛЭЭН

(ССРЭ-нин Улус ажыл-агый чеднишкиннериниң делгелгезинге киржириниң чаа негелделери)

Эрткен 1966 чыдын ажылдарының түңнелдеринге үнделиләәш, 1967—1969 чылдарга ССРЭ-нин Улус ажыл-агый чеднишкиннериниң делгелгезинге коргээ ажыл-агый талазы-биле киржириниң негелделерин болгаш ында киржирлерни шилип алырының коргузугларин ССРЭ-нин Улус ажыл-агый чеднишкиннериниң делгелгезинин Кол комитеди бадылаан. Кол комитетиң доктаалының дугайында тайылбыр кылып бээрин «Чер ажылы» дээр каттышкан делгирлериниң директору С. Г. Скобкиден СЭТА-ның корреспондентизи дылээн.

— Социалистиг чарыштың чаа негелделери будурулгеге салып турар чаа бедитинен негелделерге дугжуп турар. Оң негелделериниң ноя утказы чүдел?

— ССРЭ-нин Улус ажыл-агый чеднишкиннериниң делгелгезинин коргээ ажыл-агый талазы-биле чарлаан чарыжының идезизи — үнүш болгаш мал ажылын бүгү хемчегледиле хогжудери болур. Делгелге дээрге, ап дээре чеднишкиннерни коруудези болгай дээрэн билдингир. Ынчаарга ол чеднишкиннер сонак участоктар-биле, чамдык коргузугдер-биле кызытаарлаттынмас ужуглуг. Чижээлээрге, боттарының бедик дужуттери-биле хай-хей колхозтар болгаш совхозтар чергаарлакның болур. Ол дээрге чер ажылының культуразының бедээнинин, сураглыг «Безостая-1», «Мироновская-808» болгаш еске-дээ сортуун кызыл-тастарын нептереткенинин түңнелидир. Ынзыг болза-дээ ам чаа геде дээрелериниң коруудезинге киржирингге чүгле дужут талазы-биле коргузугдер эвээш болур. Тарылганың хей хемчээлдиг шеддерингге таланың эң бедик чыылдазын алыр херек.

Будурулгенин кол коргузугдери болза тарааның ниити чыылдазы болур. Моон ужурунда дужуттуун ковей болурунга негелделерни чамдык тазарылгаларда—чамдык культуралар талазы-биле харын-дээ бичe кудулаткан. Моон мурнунда, чижээлээрге, делгелгенин киржикчизи болур дээн болза, тараанын гектарга онааштыр 30 центнер дужудун өстүрер ужурлуг турган. Ам болза дужут гектардан-на 28 центнер болур болза четчир, ынчалза-дээ ниити чыылда 42 муң центнерден эвээш эвес болур ужурлуг.

Лён тарыыр алаан хей районнарга база ында негелделерни ажылдан кылган. Оларга дужут талазы-биле коргузугларин гектарга онааштыр 5 центнерден 4,5 пентнер чедир кудулаткан, ынчалза-дээ ниити чыылдазы 500 центнерден 675 пентнер чедир бедиткен. Мында кол хордал—үрезин ажылын экижиндиринде, үрезин тарылгаларының шеддерни ковудедиринде.

Анты уеде эрте быжар картофель-биле чонну хандыраын экижидер дугайында айтырыгны тургузуп турар. Бо дугайында база делгелге комитединин доктаалында кирип турар. Бир эвес моон мурнунда тускай колхозка азы совхозка делгелгеге киржириниң негелделеи кыдыыр коргузугларин картофель талазы-биле оон ниити дужудун книр санап турган болза, ам олар чүгле эрте быжар картофельди өстүргени дээш делгелгенин киржикчилери болуу берип болурлар.

Делгелгеге эфир-ус болгаш эмге хереглээр культуралар талазы-биле база киржип болур.

— Моон мурнунда малчыннарның ажылын ажыглаадыг чүс гектар черге онааштыр будурген продукциязын барымдаалап үнелеп турган болгай. Ынчаарга анты чаа негелделерде бо талазы-биле кандыг чүүлдерни моруп турар ирги?

— Мал ажылының талазы-биле негелделерниң үнделинингге улам ылавылалдыг коргузугларни салган, ол чүл дээрге мал ажылының продуктулуу-дур. Чижээлээрге, бир инекке онааштыр сүт саалдазы, бир хойга онааштыр кыргаан лук, бир кыс дагаага онааштыр деп саналарга алдынган чүүрүгларның саны.

Оон-биле кады, чижээлээрге, колхозтуң азы совхозтуң мал ажылынга когарал кылдыр, ап хей сүттү бээр чангыс инекти өстүрүп болбас-ла болгай деп чүвени барымдаалап турар. Ынчангаш негелделер болза Ферманың ажылдакчы бүрүзүнге чогуур негелделерни онаап турар. Малчыннарның күш-ажылын үнелеп көөрде, ыангыыл продукция будуреринге чеже мал чемин чарыгдаанын моон сонгаар база барымдаалап саналар.

— Кедээ аның-агыйны улам ыңай хогжудериниң кол негелдези— будурүлге чорудулгаларын комплексиниг механизастаары, күш-ажылдың будурунчүлүүн бедидери болгай. Чаа негелделерде ол талазын канчаар коргенил?

— Механизаторларга тамударыштыр будун улуг болук киирген, ында болза социалистиг чарыштың тиилекчилерин шилип алырының негелделерин тодаргай айыткан.

Дужут талазы-биле коргузуглер моон сонгаар-даа эң кол негелде болур дээрэн билдингир. Ынзыг болза-дээ чаа негелделерде гектар чымчак ападырылтага онааштыр ажылдаш кылышкыныгны тодаргай айыткылаан, кывар, чаар материалдарның камнатазын, машиналарның техниктиг байдалын, ажылдан кылышкынның эдлчег нормаларын ажыр күүседип турарын база барымдаалап коор. Калбаа-биле алыр техниканы билдилии-биле ажыглаанны, комплекснинг механизацияны чорутканы, коргээ ажыл-агый культураларын ажылдан кылырының чаа технологиялың неитеретkени дээш шаңналдар бээрин база коруп турар.

Зоналар айы-биле байдалды коорунун принцизи Прибалтиканың болгаш Ыраккы Чөөн чүктүн. Ортаазкы Азиянын болгаш чүртүн сонгу чүк районнарының колхозтарына болгаш совхозтарына анты-аңгы негелделерни онааштырып турар. Зона бүрүзүнге коргээ ажыл-ишчилер алдын, моңгун болгаш хүлер медальдар дээш, а колхозтар болгаш совхозтар ССРЭ-нин Улус ажыл-агый чеднишкиннериниң делгелгезинин хүндүлүг дипломнары дээш демисежип болурлар. Бистин чүртте ам калбарган социалистиг чарыштың кол түңнелдери Улуг Октябрьның 50 чыл ойнга коргээ ажыл-ишчилерниң белеткеп турары күш-ажылчы белектери ол болур дээрэн чугаажок.

Тайбыңның ыяжы

Владимир Ильич Ленининиң мочээни Кубага чүгле 1924 чыдын январь 27-де дыннадып келген. Бүгү делегейниң пролетариадының хереэ дээш чаныш-сынын чок, кайгамчык улуг демиселчиге кажыдалын илередир дээш чүс-чүс кубачылар Гаванадан ырак авеспе Регла суурнун Фортин дээр тейжигежинге чыглып келгенер. Ажылчы чонунун кажыдалының митингизи болуп эрткен ол черге оон киржикчилерн тайбыңның чимистиг ыяжын тарып одуртканнар.

Оон бээр-де ам ол тейжигештн суурнун чурттакчылары Ленин аттыг тейжигеш деп алай берген. Май 1-де—Бүгү делегейниң ажылчы чонларының эң-сеткил каттыштырышкынының хүнүнде. Регланың болгаш оон чоок кавызынга суурларның ажылчыннары тайбыңның ыяжының чанынга чыглып келген. Оон соонза үр-даа болбаанда олар тейжигештин ырыңай чоогунга боттарының акнахөрөнгизин чыып турган «Куш-ажыл монументизин» тургускан. Оон ажыдыышкынынга 1927 чылдың май 1-де Кубаның Коммунистиг партизының үндезилекчилериниң бирээзи, ийи чыл эрткенде хээлилеттирген олурукчуларнин холундан өлген Хулио Антонио Мелья чүве чугаалаан.

1930 чылдың дүнеминде диктатор Мачадоның айтыышкыны-биле полицейжилер Ленининиң ыяжын үзүр кезип каапнар.

Капиталистиг Кубага Владимир Ильичиниң дугайында чугаалаары коичүг айыылдыг турган. Буржуазтыг чазактың башкы чылдары база аңаа бараан болган, парлалга Россияда Октябрьның социалистиг революциязын, оон-биле адыг таңы толбашкан кижини нүгүлдеп, хоозун чүлчүруушкуннарны кылып турганнар.

Ынчалза-дээ Регланың болуун кижилери истеп сүрүшкүнден болгаш хоруглаашкынзан сүртеп кортпаанар. Полицейжилерниң шак ыыдыг дерзин үүлгедиглеринге харыы кылдыр олар Гавананың портунга пассажирлер дажып эккеп турган бир суднону Ленин деп адап алганнар. Ленин аттыг ол судно Хосталга оруулуунга

«Час келген» С. Феоктистовтун фотоэтюду.

СОВЕТ ЭРГЕ-ЧАГЫРГАНЫҢ 50 ЧЫЛ ОЮНГА

революциязының тиилегиже чедир чорун келген.

Бистин анты хүннерлиште улустун чазаа Ленин тейжинге Кубаның уругларының дыштаныылгазының үлүг төп черин тургускан болганы оңу Владимир Ильич Ульянов — Ленин деп адап алган.

Л. МАКСИМЕНКО.

Кежээки магазин

Өвүр районнуң төвү — Хандагайты суурда кежээки магазининиң садыгжызы Сат Серенмаа садыг ажылынга үр ажылдаан, дуржулгалыг садыгжыларның бирээзи. Ажылчы чонунун садыгга негелдезин хандырар талазы-биле төлептиг чоруун ол көргускен.

Мурнакчы садыгжы беш чылдың ийиги чылының баштайгы айларының бараан саарылгазының планнарын оранчок ажыр күүседип келген. Ол дээрге Улуг Октябрьның аддарлыг юбилейинге садыгжының баштайгы белээ-дир. Чонунун садыг хандырылгазын кап чыл иштинде үлегерлиг организастаар келгени дээш СЭКП Өвүр райкому, райкүүсөм болгаш респотребсоюзтун, районнуң баштаар черлери Сат Серенмааны кап удаа хүндүлеп бижиктер-биле, өртектиг чүүлдер-биле шаңнап келген.

Совет эрге-чагырганың 50 чыл ойнга күш-ажылчы чеднишкиннерлиг ужуражыр дээш садыгжы социалистиг чарыштың хүндөлгезин алган ажылдан турар. Беш чылдың ийиги чылының он айларының бараан саарылгазының планын октябрь 25-те, чыл планын декабрьда боттандырар соруулганы салгаш, Хандагайты суурда үлетүүр бараанарының магазининиң садыгжызы Ондар Анайны социалистиг чарышка кыйгырган.

Сат Серенмаа чүгле мурнакчы садыгжы эвес, хей-ниитининиң ажылынга идепкейлиг киржип, коммунист хүндөлгезин шеверген күүседип үүрар. Райпода партия организациязының эки ажылдыг агитатору, партбюро секретарының оралакчызы.

К. ХЕРТЕК.

Электростанцияны алгыткан

Ак-Довурак хоорай ай санында өзүп олурар. Үлетүүр будурүлгелери, чүрттелге, культура амыралга ландырылгазының чаа-чаа тудуглары ажыттылга кирип турар. Ажылдан эгелээн объектилериниң көвүдээни-биле оларның электроэнергияга хереглели база өскен. Хоорайда чылыг кужубиле ажылдаар болгаш дизельдиг электростанцияларның күүзүү электриге хереглелди бүрүнү-биле хандырып шылазас апарган. Ынчангаш эрткен чылын электри хандырылгазының күүзүзүн үзагаттырар соруулга тургустунган. «Тыва даг-дүзү» комбинат ССРЭ-нин Тулуг материалдарының үлетүрүүнүн министерствозунуң хоорайда ажылдап турар станцияларга электроэнергия бүдүрер немелде агрегаттарны тударының чөпшээрелин алган.

Энергияга хереглелдин дыка өскенин барымдаалаан, дизельдиг электростанцияны алгыдарынче «Тыва даг-дүзү» тудуг эргелелиниң дөртүү участогун мобилизастаан. Участок эрткен чылдың дөртүү кварталында тудугну чөрүдүп киришкен. Дүрүлгалыг тудугчу Николай Малыничевке үлүткен комплексилиг бригаданың мурнунга ынчаарга хей бергелер турган. Барык бежен градус чедир турган соокта ажылдары берге болбайн канчаар. Ынчалза-дээ тудугчулар бергелерге торулбайн, ажыл шагын долузу-биле ажыглап, шудургу ажылдааннар. План ёзугаар станцияның алгыылгазын бо чылдың майга чедир доозары көрдүнгеп.

Ынчалза-дээ участокка күш-ажылды болур-чогууру-биле организастап, ажылды шуулаар хей тывынгыр, чогаалыкчы саналдарны амыдыралга боттандырганындан тудугчулар бирги кварталда планын күүседипкеннер.

Бригадир Малыничевтин бир саналы ажылды дыка дүргелеп арганы берген. Машиналар турар улуг өрээлдин дээвирин төлевилеп, ёзугаар алды метр хемчээлдиг плиталар-биле шывар, а ону алаан каш демир паганалар-биле быжыглаар ужурлуг тургун. Дээвирин шыварының бо аргазы хей чешак болгаш немелде чарыгдал үндүрерин негээр. Оон кадында демир паганалар машиналарны ажыдаалын турган кижилерге шаптыктап, артык шөл база эвлээр. Николай Малыничев алдың дээвирнин 6 метр эвес, а 12 метр плиталар-биле, оларны быжыглаарын шала биле дээвир араазынга турар паганалар-биле эвес, а өске арга-биле боттандырган. Бо дээрге тудугчуларның кижирген саналдарының бирээзи-дир.

Бригала кежигүннериниң коммунист Валентин Чевалов, комсомолчу Василий Колчин олар ап эки ажылданнар.

Ак-Довурак хоорайның үлетүүр будурүлгелери болгаш чурттакчы чонну энергияны немей алган. Дизельдиг станцияга 1200 киловатт электроэнергия күүзүлүг чаа агрегаттарны тургускан.

В. ИВАНОВ.

ДҮВҮРЭЭЗИННИГ МЕДЭЭ

ЧАРЖЫНЧЫГ КЛУБ

Республиканың хөгжүм-ширн театрының артисчери март айның 25-тен эгелеп, Бии-Хем районнуң бүгү суурларының, совхоз, колхозтарының ажыл-ишчилеринге Владимир Ильич Ленининиң оңурхевирнин көргускен «Боолуг кижи» деп шиилең, ол шыкаш Салчак Токаның «Боттанган күзел» деп шинжинден үзүндүлерни болгаш театрның артистеринин концертин көргүзүп чорудувус.

Бо-дээ чоруп чораан, районнуң культура албан чергелериниң ажылы-биле база таныштывыс. «Хадың» колхозтуң клубу эмин артыр чаржынчыг байлалдыг болганын мында демдеглексеп түр мен. Клубка чедип кээривиске, кончуг улуг кара шоочаны алып каап тур. Суурнун ол-бо талаларынче кижилер чүгүртүп турган. клуб эргелекчизин арай бооруа тып алдывыс. Улуг хаалга ажыттынган соонда, кире бээривиске соогун канчаар, оон-биле кады хир деп чүве бажын ашкан болду.

Ам канчаар, дедир чоруур дээрге чонунун бистн мнаап, сонуургал турары ажык. Клуб эргелекчизи Бол Эрнинеден айтырывыс:

— Клубувар чүге соогун, кежээ чонга канчап бараан болур улус боор бис?

— Харын канчаарыл? Оттуулар ыыш чок болгай-ла. Артистер белеткеннир өрээлди дүй шаап каап болгай бис. Ол өрээлдин соңга шилп шуут чок болгай, деп. ам Бол серге-дээ чок харылалы.

Чон бүрүүлүг эвес. ажылды удуртуп, баштап турар аштер бүрүүлүг болганда, демги өрээлдин ажыын дүй кадаан кадагларны туре шапкаш, артистер Олег Намдарал, Оюн Болдукпан бистер кире бердивис. Хир-довурак, үрелип-бузулган сандайлар кижи кыланнтаар аргажок чыгылаар болду. Ам канчаар бокту ширбиш, печкага от салып эгелединвис. Клубтуң соңгаларында хирлиг көжегелерни дүжүргеш, демги ойбак соңгаларны дуглап алырывыска ыыне чыыш эгеледи.

Культура албан черн, ыланғыы клуб — коску агитациянын төвү деп чүве билдингир болгай. А «Хадың» колхозтуң клубунда чүүдээ чок-тур.

Бистин ажыдап, чурттап артырнп турарывыс бо чыл—Совет эрге-чагырганың төөгүлүг 50 чыл ооң болгай. Улуг байырлалга чеднишкиннер үжуражыр дээш бичeлеңнер хүлээлгелерни алган ажылдан турар, а ооң боттанышкынының дугайында коргузуг клубта чүү-даа чок.

«Хадың» колхозта клубтуң бо дүүрениглг байдалы колхоз дargазы П. Ершовтуң белгаан партия организациязының секретары А. Тугаржаптың талазындан чонунун культурлуг амыдыран-чурттазынче сагыш салбаанын хереглеп турар-дыр.

Оттуулар ыыш чок деп чугаамы дыннаарга ыядынчыг болду. Чүге дээрге, «Хадың» колхоз шуут-ла арга-дарыгның чоогунда болгай. Ыыш сөөртүр аът, шары чок-даа болза, машина, трактор республиканың өске колхозтарында ышкаш силерде хей дээрэнн чупанар. Моон мурнунда чылдарда «Хадың» колхозка столовая безин турган, ол чоруқ колхозчуларга, чоруқ кижилерине таарымчалыг турган.

Колхозка 13 артист ойнап чорудувус, бис чүгле даартазында Туран хоорайдан чемненднвис. Колхозтуң удуртукчулары биске чем кыдырын бээри-биле оралаалыышкын кылган база чадашкан.

«Хадың» колхозтуң дargазы Эш Ершов ооң кожазында «Өөк» совхозтуң удуртукчуларынан үлегер алырын сүмеледим. Чүл дизе, совхоз төвүнге ойнаары-биле чаргаа кызырывыска, директор Эш Лихтин улуг оорушку-биле үнаап, ол-ла дораан 6—7 машинаны ыракны кадарчыларже, Фермаларже кагыскылаан, чонну чыып келди. Директорнуң сагыш салыышкыны дээш малчыннар оорушкузун үзередип турдулар.

Совет улус бодунуң күрүнезинин төөгүлүг 50 чыл байырлалын күш-ажылчы чеднишкиннер-биле үткүп, ажыл-агыйның бүгү алырларынга патриотчу ёзу-биле ажылдап турда. «Хадың» колхозтуң культура одаа — клуб бо хире чаржынчыг байдалга турарга, черле таарыышпас. Ону дораан алер херек.

М. МУНЗУК.

РСФСР-ниң алдарлыг артизи, Тыва АССР-ниң улустуң артизи.

Редактор К. К. КУДАЖИ.

Кино

АПРЕЛЬ 11-ДЕ

«НАЙЫРАЛ»: «Усчу шеверлерниң хоорайы» 11.10, 1.10, «Спартак» (1-ги, 2-ги серилалар) 3.10, 6.20, 9.30 шактарда.

«КАА-ХЕМ»: «Котовский» 2.30, 4.30, 6.30, 8.30 шактарда.

«ВОСТОК»: «Качаза, кырган ава!» 3, «Киленнээшкин» 4.50, 6.40, 8.30 шактарда.

«ЕНИСЕЙ»: «Удуп чыдар арыылан» 11, 1.40, «Дадыл-да эпчок чоруктар» 3.30, 5.30, 7.30, 9.20 шактарда.

ДАГ ЭКСПЕДИЦИЯЗЫНЫҢ КУЛЬТУРА БАЖЫҢЫНГА: «Кынчыктырбас барымдаалар» 6, 8 шактарда.

«СОВЕТ ТЫВАНЫҢ 10 ЧЫЛЫ» КУЛЬТУРА БАЖЫҢЫНГА: «Баштайгы болчагаар» 6.30, 8.30 шактарда.

СЭКП-ниң Барыын-Хемчик райкому болгаш райкүүсөм Барыын-Хемчиктиң орук эргелелиниң начальныгы

Михаил Чатыевич ШАРАВИНИҢ

озал-ондакка таварышкаш элекке мочээнин дыңнатпышаан, ооң ат-бүлезинге болгаш төрелдеринге ханы кажыдалын илерхейлеп тур.

Республиканың аптекаларында дээштиг чаа эмнер кирген

1. БИЛИАРИН—ДИРИГ АМЫТАННАРНЫҢ ӨДҮНДЕН ХАНДЫЛАП КЫЛГАН ЭМ БОЛУР

Ол эът-кеттиң болгаш чүстерниң мстап аарымрын намдатпышаан, ыяжы-бүрү дустарының аңаа чыылбайн эстип тараарынга дузалаар.

Бо эмни дараазында таварылгаларда херегээр: Чаа эгелеп чоруур азы хоочураан чүстер ревматизмин, оорганың ревматизмин хемирлиг аарыгларны, радикулит, булчаан чүстерге тыптып келген ыжыктарны эмнээрнинге херек. Сооктер ёмнган соонда чаа чуутчуп чоруур үезинде азы гипс-биле чатыыштан эмнеп турган таварылгада, хол, бутка кезиишкиннерге херек. Оон ыңай оорга сооктерниң болгаш чүстерниң үрелишкиннинге чедирер ыяжы-бүрү аарыгларны, өртеңген соонда кирнжелдир эмнээн черлерге болгаш сооктерниң принелип аараан таварылгаларында өске эмнээшкиннер-биле чергелештир чорудуп болур.

Ажыглаар аргалары ыяжы-бүрү аарыгларга эмчиниң сүмезин бөвүгаар болур. Аарыгның аар, чиигиниң айы-биле 6-дан 60 хонук чедир чиипеп болур.

4—5 каът нарлыны суг-биле оттүргеш, аарып турар балыг черге чыыпыргаш, оон кырындан хылыргай чуга саазының салгаш, чуга хөвең-биле базырган кырындан нарлы азы дилиндек песпбиле быжыглай шарымыр. Бир эвес кургай берге, ону чешпейн, кырындан чылыг суг-биле оттүрүп ап турар болгаш бир хонгаш-ла солуур херек. Бир хонган соонда, ол чер кызып азы аарыпкылыг апарган болза, 15—30 хонганда ам катаптан болур. Оттуг 50—100—250 грамчыыг шиядерде үмдүрүп турар болгаш оларны сериин карадгы черлерге тургузар. Ажыглаар муриунда эки хозуштур чаймп алыр.

* * *

2. ДАЛАЙ КАПУСТАЗЫ — ЧИГИРЗИГ ЛАМИНАРИЯ

Ховодур сокган каан карааымаар өөнүт, бо эмнин составында водтун дустары бар болгаш шөйүндүге барганда, хөөй бээр, ижжи-шөйүндүнүң ажылын экижидер.

Ынчангаш ук эмни шөйүндүлериниң ажылы бакеырап, тырыктаанда чартык азы бир шай шопулаанның иштин хүнде 1 катап ижер.

Баар аараан үелерде бо эмни ижип болбас.

Ук эмни республиканың аптекаларындан садып ап болур.

Бехтеревтиң микстуразы

Бо дедтеренгей эмни сураглыг улуг орус невропатолог болгаш психиатр В. М. Бехтеревтиң адынбиле адаан. Сөөлгү чылдарда ыяжы-бүрү эмнер көвүдеп турза-даа невропатологтар болгаш терапевтер Бехтеревтиң микстуразы-биле аарыг кижилерни эмнээрде, ону ажыглап турар. Чүге дээрге, бо эмниң составында кирип турар хей ыяжы чүүлдер кизы-бүрү аарыгларны эмнээрге эки дээштиг.

Бехтеревтиң микстуразының составы мындыг: адонис, бромнуг натрий, кодеин. Адонис (азы горицвет) дээрге, лютиннер болуүнге хамаарыжыр, узун назылыг от-тур. Ол Ортаа Азында, Сибирьде болгаш ортаазкы ховулуг куржагларда нептерээн. Ону өөгө эзилдиргеш, турунутуруп ижерге, хан эргилдезин экижидип турар.

Бромнуг натрий болза баш мээзининг үстүнү нарын картына оожургадыр (торможение) шынарын узаттырып турар болгаш эң младшы кызыктыг, дүрген ажыныышчал кижилерниң оожургаар болгаш дүвүрээр (торможение и возбуждение) шынарларын арасында деңнештирип турар. Кодеин дээрге кижини оожургадыр болгаш аарыгын намдадыптар эм-дир. Бехтеревтиң микстуразы-биле эмчилер ыяжы-бүрү невроаарыгыг, кылыктыг, ажыныышчал, үйгузу келбеттээн, ханының базыышкыны бедээн болгаш чүрээниң ажылдаары бакеырап кижилерни эмнеп турар. Аарыг бүрүзүн чүгле ол микстура-биле эмнеп турган, экиртн эмнептер дээрэн ыяш эвес болгай. Чамдык таварылгаларда чүгле ол эмден еске ыяжы-бүрү эмнерни берип турган эмнээр апаар.

Ол микстураны үргүлчү-зе аптекаларга чагыдып, кылдыртып ап турары аарыг кижилерге ырай тадрымча чок чүве болганда, ону сөөлгү үеде белеп, борбактап кылып каар апарган. Ону Бехтеревтиң борбак эмнери дээр. Оон составынга калийниң бромиди, адонистиң болгаш кодеинниң кургаг дуңнары (концентраттары) кирип турар. Шак мындыг белеп, борбак эмнерниң бирээзинге бир улуг омаан иштн Бехтеревтиң микстуразын солуп турар.

Бехтеревтиң микстуразын болгаш борбак эмнерни бром аймаанга таарышпас кижилерге ижиртип болбас. Шак мындыг кижилер ол эмни ижипкенде, эът-кежи кижин, кежиниг бичe-бичe шивишкилер тыптыгылап кээрлер. Ол болуушкуннар ук эмни ишпестей бээрге, дораан чиде бээрлер.

ТЫВА РЕСПУБЛИКАНЫҢ САНИТАР-ЧЫРЫДЫЫШКЫН БАЖЫҢЫ.

АГРОНОМНУҢ СҮМЕЗИ

ПОГААЖЫ БОЛУҢАР

БАЖЫҢ ЧАНЫНЫҢ ОГОРОДУ

Погаалардың ажык-дузалы кайтамчык. Кижиниң организмиге хонукта 300—400 грамм хире погаа херек. Ынчангаш өг-буленнің киши бүрүүнге чылда 120—150 килограмм погаа хереглеттинер.

ТААРЫШТЫР ОЛУРТУРУУ

Бир эвес кандыг-бир культураны чылдыы-на чаңгыс черге тарып турун бээр болза, хөрээн баксырай бээр, ол культураның хоралакчылары-биле аарыглар үрежин көвүдей бээр болгаш дужуду кудулаар. Ынчангаш чамдык культураларны чаңгыс черге 3—4 чылдан эртнр тарывааза эки.

Бир эвес хөрээнде капуст даазылы үреэр курттар бир апарза, капуста, редиска, ренка болгаш брюкваны ол черге 4 чылдан эвээш эвес уе эрткенде катап олуртур.

Помидор, огурец болгаш картофель база ол ышкаш бир аай аарыгларлыг болгаш хоралакчыларлыг, ынчангаш ол культураларны ол черге чүгле 2—3 чыл эрткенде катап тарып болур.

КАНДЫГ ХӨРЗҮНГЕ ЭКИЛ?

Погааларны янзы-бүрү хөрзүннерге тарып болур. Ылангыя олар шыпаажыргы черге эки үвер. Согуна, чеснок, фасоль, салат база огурец ышкаш культуралар, хөрзүнүү чүтай чажыл экижиттээн болза, эки дужут бербес.

Кужурлуг хөрзүнге огурец, согуна, морковь багай үвер, а кызыл свёкла, капус, помидор олар кужурлуу тоовас.

Черниң кыры оргу азы мурнуу-барыын түкче ийленчек черлерге тараан погаалар эки үвер. Участок болза соңгу талазындан, ол ышкаш соок болгаш кургаг хат хадыыр талазындан тудуг, сад, кажаа ийикпе азы херим-биле дуглаттынган турар болза чогуур.

ТАРЫП ОЛУРТУР ХУУСААЛАРЫ

Согунаның, морковьтуң, редьканың, репаның, редистиң болгаш салаттың үрезиннерни аргалыг болза эрте тарыыр, ынчангаш тарыыр черин хөрээн курганы билек-ле, белеткеп эгелей бээр. Элээн каш хүннер эртеңде орта бижар ак кочанныг капустуң чаш үнүүжүп, согуналы олуртур, кызыл свёкланы, помидорну тарыыр. Ол ажыыдар доостуру билек, орай бижар капусту олуртур. Огурецти соолгу доңатка чедир элээн каш хүннер бетинде тарыыр. Хөрзүнүүң 8—10 хире сантиметр ханыпы 12 градус чедир чылыг бергенде, эрте бижар огурецти тарып олуртур. Чылытта ынак огурецтин, помидорнуң, перецтин чылыг черге өстүргеи чаш үнүштерин доңаттар үрептер аймыл эрте бээрге олуртур.

Кежээки магазин

Өвүр районнуң төвү — Хандагайты суурда кежээки магазининиң садыгжызы Сат Серенмаа садыг ажылынга үр ажылдаан, дуржулгалыг садыгжыларның бирээзи. Ажылчы чонунун садыгга негелдезин хандырар талазы-биле төлептиг чоруун ол көргускен.

Мурнакчы садыгжы беш чылдың ийиги чылының баштайгы айларының бараан саарылгазының планнарын оранчок ажыр күүседип келген. Ол дээрге Улуг Октябрьның аддарлыг юбилейинге садыгжының баштайгы белээ-дир. Чонунун садыг хандырылгазын кап чыл иштинде үлегерлиг организастаар келгени дээш СЭКП Өвүр райкому, райкүүсөм болгаш респотребсоюзтун, районнуң баштаар черлери Сат Серенмаанны кап удаа хүндүлеп бижиктер-биле, өртектиг чүүлдер-биле шаңнап келген.

Совет эрге-чагырганың 50 чыл ооңга күш-ажылчы чеднишкиннерлиг ужуражыр дээш садыгжы социалистиг чарыштың хүндөлгезин алган ажылдан турар. Беш чылдың ийиги чылының он айларының бараан саарылгазының планын октябрь 25-те, чыл планын декабрьда боттандырар соруулганы салгаш, Хандагайты суурда үлетүүр бараанарының магазининиң садыгжызы Ондар Анайны социалистиг чарышка кыйгырган.

Сат Серенмаа чүгле мурнакчы садыгжы эвес, хей-ниитининиң ажылынга идепкейлиг киржип, коммунист хүндөлгезин шеверген күүседип үүрар. Райпода партия организациязының эки ажылдыг агитатору, партбюро секретарының оралакчызы.

К. ХЕРТЕК.

Электростанцияны алгыткан

Ак-Довурак хоорай ай санында өзүп олурар. Үлетүүр будурүлгелери, чүрттелге, культура амыралга ландырылгазының чаа-чаа тудуглары ажыттылга кирип турар. Ажылдан эгелээн объектилериниң көвүдээни-биле оларның электроэнергияга хереглели база өскен. Хоорайда чылыг кужубиле ажылдаар болгаш дизельдиг электростанцияларның күүзүү электриге хереглели бүрүнү-биле хандырып шылазас апарган. Ынчангаш эрткен чылын электри хандырылгазының күүзүзүн үзагаттырар соруулга тургустунган. «Тыва даг-дүзү» комбинат ССРЭ-нин Тулуг материалдарының үлетүрүүнүн министерствозунуң хоорайда ажылдап турар станцияларга электроэнергия бүдүрер немелде агрегаттарны тударының чөпшээрелин алган.

Энергияга хереглелдин дыка өскенин барымдаалаан, дизельдиг электростанцияны алгыдарынче «Тыва даг-дүзү» тудуг эргелелиниң дөртүү участогун мобилизастаан. Участок эрткен чылдың дөртүү кварталында тудугну чөрүдүп киришкен. Дүрүлгалыг тудугчу Николай Малыничевке үлүткен комплексилиг бригаданың мурнунга ынчаарга хей бергелер турган. Барык бежен градус чедир турган соокта ажылдары берге болбайн канчаар. Ынчалза-дээ тудугчулар бергелерге торулбайн, ажыл шагын долузу-биле ажыглап, шудургу ажылдааннар. План ёзугаар станцияның алгыылгазын бо чылдың майга чедир доозары көрдүнгеп.

Ынчалза-дээ участокка күш-ажылды болур-чогууру-биле организастап, ажылды шуулаар хей тывынгыр, чогаалыкчы саналдарны амыдыралга боттандырганындан тудугчулар бирги кварталда планын күүседипкеннер.

Бригадир Малыничевтин бир саналы ажылды дыка дүргелеп арганы берген. Машиналар турар улуг өрээлдин дээвирнин төлевилеп, ёзугаар алды метр хемчээлдиг плиталар-биле шывар, а ону алаан каш демир паганалар-биле быжыглаар ужурлуг тургун. Дээвирин шыварының бо аргазы хей чешак болгаш немелде чарыгдал үндүрерин негээр. Оон кадында демир паганалар машиналарны ажыдаалын турган кижилерге шаптыктап, артык шөл база эвлээр. Николай Малыничев алдың дээвирнин 6 метр эвес, а 12 метр плиталар-биле, оларны быжыглаарын шала биле дээвир араазынга турар паганалар-биле эвес, а өске арга-биле боттандырган. Бо дээрге тудугчуларның кижирген саналдарының бирээзи-дир.

Бригала кежигүннериниң коммунист Валентин Чевалов, комсомолчу Василий Колчин олар ап эки ажылданнар.

Ак-Довурак хоорайның үлетүүр будурүлгелери болгаш чурттакчы чонну энергияны немей алган. Дизельдиг станцияга 1200 киловатт электроэнергия күүзүлүг чаа агрегаттарны тургускан.

В. ИВАНОВ.

редакциянның адрези:

Кызыл, Щетинкин—Кравченко кудумчузу, бажың № 3. ТЕЛЕФОННАР: Редакторнуң 24-63, редакторнуң оралакчыларының 35-24, 25-38, харылсалгазы секретарының 23-35, партийжи амыдыран киллизинин 23-54, агитация болгаш пропаганда киллизинин 37-13, коргээ ажыл-агый киллизинин 22-17, үлетүүр киллизинин 22-64, чагаа ажылчын болгаш коргээ корреспонденттилер база совет тургузут болгаш амыдыран киллистериниң 21-27, ынчаның информация киллизинин 20—60, бухгалтериянын 31-75, корректорларын 27-41. Солун келбейн барганда 32-75 телефонче болгаар.

Тыва АССР-ниң Министрлер Чөвүлелиниң чанында Парлалга эргелелиниң типографизы. (Кызыл, Щетинкин — Кравченко кудумчузу, 1).

Солун неделяда алды катап үнер

ТС—00350.

УЛУГ ОКТЯБРЬНЫҢ 50 ЧЫЫЫ

БҮГҮ ЧУРТТАРНЫҢ ПРОЛЕТАРИЙЛЕРИ, КАТТЫЖЫҢАР!

1925 чылда үндезилеттинген

ШЫН

СЭКП Тыва обкомунуң, Тыва АССР-ниң Дээди Советиниң болгаш Министрлер Чөвүлелиниң органы

1967 ч.
АПРЕЛЬ
12
СРЕДА
№ 86 (6723).

Өртээ 2 көп.

Агаар-бойдустуң хайгыылчызы

Агаар-бойдустуң «Космос-144» дээр пийги совет спутниги планета кырынга бодунуң 600-гү долганыышкынын апрель 10-да доозаан. 1967 чылдың февраль 28-те оны салып үндүрген болгаш ооң бөлүтейги «ажыл-чыны» долганыышкыны март бирде Москванын-биле 17 шак 22 минута турда эгелээн, мичээ ол спутник Атлантиканың кырынга чоруп турган. Чер девискээриниң барык 40 хуузунуң кырында агаар-бойдустуң байдалын допчулап коргускен хой санныг информация ол үеден бээр ССРЭ-ниң гидрометцентрүнге космостан хүн бүрү киэп турар.

Телевизионнуг борт камералары, чылыгның көзүлбес хереглеринде булутталчак дүрүм-хевирлерни дамчыдып бээр инфра-кызыл аппаратура, а ол ышкаш актинометриктиг тургузуглалар ой-тавында ажылдап чоруур.

Делегейниң метеорологтуг төптериниң бирээзи болуп турар ССРЭ-ниң гидрометцентриниден апрель 10-да бүгү-ле сонуургалдыг күрүнелерже «агаар-бойдустуң 27 карталарын» дамчыдып берген. «Космос-144-түн» хонук дургузунда эрткени делегейниң янзы-бүрү районнарында метеорологияның байдалын ол карталарда коргускен.

РСФСР-ниң Дээди Советиниң сессиязында

МОСКВА. (СЭТА). Апрель 11-де эртенгиниң 10 шакта Кремльдин Улуг ордузунга РСФСР-ниң Дээди Советиниң чедиги чыылдазының бирги сессиязы ажыттынган.

Улуг назылыг депутаттарның бирээзи, РСФСР-ниң Композиторлар эвилелиниң баштаар черинин секретары А. Г. Новиков сессияны ажыткан.

Президиумга эштер Л. И. Брежнев, Г. И. Воронов, А. П. Кириленко, А. Н. Косыгин, К. Т. Мазуров, А. Я. Пельше, Н. В. Подгорный, Д. С. Полянский, М. А. Суслов, А. Н. Шелепин, П. Н. Демичев, Д. Ф. Устинов, Ю. В. Андропов, И. В. Капитонов, Ф. Д. Кулаков, Б. Н. Пономарев, М. С. Соломенцев, ССРЭ-ниң Дээди Советиниң Президиумунуң Даргазының оралакчызы А. А. Мюрисеп, ССРЭ-ниң Дээди Советиниң Президиумунуң Секретары М. П. Георгадзе, ССРЭ-ниң Дээди Советиниң Президиумунуң кежигүннери көстүп кээрге, депутаттар оларга чылыг байырын чедирген.

Депутаттар Россия Федерациязының Дээди Советиниң Даргазыныг ССРЭ-ниң Эртемнер академиязының оралакчы президентизи, академик М. Д. Миллионщиковту чангыс үн-биле сонгаан.

РСФСР-ниң Дээди Советинин Даргазының сес оралакчыларынга депутаттар М. М. Амиров, К. Е. Борисенко, В. Ф. Мазовка, А. Т. Никандрова, Н. С. Приезжев, М. И. Субботин, Г. С. Файзуллина, Н. Д. Фрайонов оларны база сонгаан.

Депутат М. Д. Миллионщиковтуң даргалаашкыны-биле хурал үргүлчүлээн.

Сессияның ажылдаар шагын болгаш хүн чурумун бадылаан. Сессияга көөрү-биле дараазында айтырыгларны киирип турар:

1. РСФСР-ниң Дээди Советиниң Мандат комиссиязын сонгуур.

2. Улустуң хереглел бараанарын бүдүрерин көвүдедир болгаш шынарын экижидер дугайы.

3. РСФСР-ниң Дээди Советиниң Доктаамал комиссияларын тургузар дугайы.

4. РСФСР-ниң Дээди Советиниң Президиумунуң Чарлыктарын бадылаары.

5. РСФСР-ниң Дээди Советиниң Президиумун сонгуур.

6. РСФСР-ниң чазаан — РСФСР-ниң Министрлер Чөвүлелин тургузар.

Депутаттар РСФСР-ниң Дээди Советиниң Мандат комиссиязын 15 кижи составтыг кылдыр чаңгыс үнбиле сонгаан. Мандат комиссиязының даргазынга депутат Н. Л. Коновалов сонгуттурган.

Сессия хүн чурумунуң ийиги айтырыын чугаалажып көөрүн эгелээн. «Улустуң хереглел барааннарын бүдүрерин көвүдедир болгаш шынарын экижидер дугайында» илеткелди РСФСР-ниң Министрлер Чөвүлелиниң Даргазының оралакчызы депутат А. М. Школьников кылган.

Бөгүн РСФСР-ниң Дээди Советиниң бирги сессиязы бодунуң ажылын үргүлчүлеп турар.

КУЛЬТУРА-МАССАЛЫГ АЖЫЛДАРНЫ ХОВУ ТУРЛАГЛАРЫНЧЕ

Совет эрге-чагырганың 50 чылын баймрлаарының бүдүүзүнде азбек дүжүттү ажаап алгаш, ону улуг байырлалга эң-не үнелиг белек-соң кылдыр тударының сорулгазын бистиң тараажыларывыс, механизаторларывыс боттарының мурнунда салган. Шак ол сорулганы күүседип, юбилейлиг чылдың чаагай дүжүдүн остүрүп алырының бир кол үндезини болза, часкы тарылганы бедик агротехниктиг чурумнар ёзугаар чорудуп, ону чогуур үе-хуусаазында доозары деп чүвени олар эки билип, бо хүннерде бүгү-ле кичээнгейни хову-шөлдерже угландырган.

Республиканың барыын талакы районнарыныҢ тараа шөлдеринде шык базырыышкыны, часкы чер аңдарылгазы дээш оске-даа ажылдар хайныышкыныг чорун турар. Юбилейлиг чылдың чаагай дүжүдү дээш ховуларда хайныккан күш-ажылчы улуг иштиң одуруунда туржуп турар кижилериң ортузунга культура болгаш агитация-массалыг ажылдарны чорудары политиктиг чугула айтырыгларның бирээзин болу берген.

Чөөн-Хемчик районнуң культура албан черлери боттарының ажылын хову турлагларынче угландыр тургузуп эгелээн. Ылаңгыя ол районнуң СЭКП-ниң XXII съездизин аттыг совхозунуң болгаш «Большевик», «Искра» колхозтарының хову турлагларында кызыл булуңнар ажыл-ишчилериниң культуруг дыштанырынга таарымчалыг кылдыр дериттинген, солунналарның, журналдарның чаа номерлерин үргүлчү аңаа экпеп турар, көжүп чоруур библиотекаларны тургускан, оюн херекселарын-биле хандыртынган, агитхуудустарны үндүрүп, мурнакчыларны ында чырыдып, мактап, а шүгүмчүлелдиг хуудустарга четпестерни сойгалап турар. Шеми школазының башкылары болгаш ында культура ажылдакчылары ховунуң ажыл-ишчилериниг лекция, беседаларны кылып, агитхуудустун, «Крокодилдиң» эолчеглиг номерлерин үндүржүп, политмассалыг ажылды чорудар талазы-биле партия организациязының ёзулуг дузалакчылары болу берген. Бо үстүнде адаанывыс ажыл-агыларның төптеринде клубтарның бот-тывынгыр уран түүл коллективтериниң баштайгы үнүүшүнүг концерттери ажыл-ишчилерни сонуургаткан. Ынчалза-даа бо районнуң ажыл-агыларында байдал бир дескн эвес. «Тывл» совхозтуң, «Октябрьның 30 чылы» колхозтуң ховү турлагларында кызыл булуңнар чогуур негелделер ёзугаар дериттинмээн, ында культура ажылдакчылары тараажылар ортузунга политмассалыг ажылдар чорударын чылзын олурун берген.

Таңды, Каа-Хем, Бии-Хем болгаш Тожу районнарның ажыл-агыларының часкы хову ажылдарынче арай-ла киргелек. Ынчалза-даа бо районнарның колхозтарының, совхозтарының партия, комсомол, профсоюзтар организациялары, райкүүскомнарның культура киздистери часкы ховунуң ажыл-ишчилериниң ортузунга культура болгаш агитация-массалыг ажылдарны канчаар чорударының планнарын чугаалажып көрген, бадылаан. Кызыл булуңнарны дериир ажылды чорудуп эгелээн. Сарыг-Сепгиң болгаш Балгазының культура бажыңнарының, «Тилелге» совхозтуң төвүнде клубтуң агиткультбригадалары ёөлүг шенелде репетицияларны чорудуп турар. Агитбригаданың киржакчилерн чүгле концерт көргүзери-биле кызыгаарлаттынмайн, лекция, беседаларны кылыр, агитхуудустарны, шүгүмчүлелдиг хана парлалгаларын үндүрер. Таңдының, Каа-Хемниң кинофикаторлары ховунуң ажыл-ишчилериниге кино көргүзүүн канчаар чорударының дугайын боттарының хуралынга чугаалашкан, көжүп чоруур киноларның маршрут графиктери бадылаттынган.

Республиканың хогжум-шин театры часкы тарылга үезинде концерт, шин көргүзериниң тускай планын баш удур чогаадып тургускаш, ону боттандырып кирипкен.

Улуг-Хем районнуң ажыл-агыйлары часкы хову ажылдарынче киргенден бээр ээлээн каш хонуктар эрте берген. Ынчалза-даа Улуг-Хемниң культура-чырыдыышкын албан черлериниң ажылдакчылары боттарының ажылын хову турлагларынче угландыр тургуспаан. Ылаңгыя «Найырал» совхозтуң ховуларында шык базырыышкыны, часкы чер аңдарылгазы, суггарылга дээш оске-даа ажылдар хайныышкыныг чорун турда. Чаа-Хөлдүң Культура бажыңының агитбригадазы ховуларже үнер хамаан чок, харын ооң составы безин амдыгаа дээр четчелеттинмээн.

Культура болгаш агитас-массалыг ажылдарның эң-не солун, дээштиг хевирлерин тып ажылдаары эң-не кол үүл. Чон ортузунга культура-массалыг, политкижизидилгелиг ажылдарны чорударының эң-не дүрген, чедингир болгаш дээштиг хевирлериниң бирээзи болур агиткультбригаларның ажылынга онза кичээнгей херек. Мурнакчы ажылдыг агитбригада чүгле концерт көргүзери-биле кызыгаарлаттынмайн, лекция, беседаны кылып, богун кымнарның мурнал чорун турарын көргүзүг самбыразынга, хана парлалгазынга көргүзүп, ажылда бар четпестерни, чалгааларны шүгүмчүлелдиг хана парлалгаларынга илереңир ужурлуг. Ховү турлагларынга көргүскен концерттериниң репертуары/туе черле ажыл, амыдырал-биле ханы харылзаалыг болур. Моон мурнунда часкы, күскү хову ажылдарының үезинде комплекснлиг агитбригада тараажыларга бүгү талазы-биле эки бараан болуп келген. Ол практиканы ам база-ла ажыглаар херек.

Юбилейлиг чылдың чаагай дүжүдү дээш туржуп турар кижилериниң ортузунга политмассалыг ажылды чорударынче, оларның культурлуг негелдезин хандырарынче хүн бүрүнүң кичээнгейнин салыры клуб, библиотека, кино ажылдакчыларының мурнунда харылсалгалыг ажыл болуп тургустунган. Тараажылар, механизаторлар боттарының хоегуг шактарында солуп концерттерни, кинону көрүп, лекция, беседаларны дыннап, солуннарның, журналдарның чаа номерлерин, номнарны үргүлчү номчуп, хову турлаглары четчир санныг оюн херекселдери-биле хандыртынган турар ужурлуг. Бо бүгү ажылдарны чорударда партия, комсомол, профсоюзтар организациялары-биле быжыг харылзаа, оларның дузазы негеттинер. Ылаңгыя маңаа партия организациялары кол удуртукчу күш болгур.

БЕШ ЧЫЛДЫҢ ЭЭЛЧЭЭ

КЫЗЫЛ ТУКТУ КӨК-ТЕЙЖИЛЕР АЛГАН

Бодунуң ажылының кол угланыышкыны күш ажылы болуп турар «Көк-Тей» совхоз Россия Федерациязының совхозтарының аразында социалистиг чарышка эрткен чылын киришкеш, бистин республиканың совхозтарының аразынга бирги черни ээлээн. Совхоз беш чылдың бирги чылында чүургалар саарарының планын 111,4 хуу күүсеткен. Кедээ ажылагийның өске продуктуларын күүрүнеге садарының планын күүсеткени мыңдыг: тараа садарының 485 хуу, сүттүг — 129, эттиин —156 хуу.

Тарааның дүжүдү 1965 чылда гектарга оңаштыр чүгле 3 центнер болган болза, эрткен чылын тараа болгаш тараа-бобы культураларны 11,9 центнер болган. оон иштинде кызыл-тастыы планда 6 центнер турда, алганы — 13,5 центнер. Тараа болгаш тараа-бобы культураларның үрезин үрүүшкүнүн 115, оон иштинде кызыл-тастыын—127,7 хуу күүсеткен.

Бир инекке оңаштыр 1750 кг сүт саар планныг турган, а күүсеттингени — 2050 кг. Кыс дагаалардан чүүргалар алырының планы 104 хуу күүсеттинген. Маңаа мал чемнерин четчири-биле белеткээш, оларның чемгерилгелин шын организастааны шинтирлиг рольду ойнаан. Чижээлээрге, совхоз эрткен чылын малдың бөдүүн чемнерин белеткээр планын 100 хуу, оон иштинде сигеннинин — 151,8 хуу күүсеткен. А силос белеткээри — 151,7 хуу күүсеттинген.

Тарза культураларының дүжүдүн бедиҢерине органиктиг болгаш минералдыг чемишчидиҢгелерни мурнунда чылдагаазындан дээре ажыглааны, часкы тарылгага болгаш чайгы ажаалдага агротехниктиг хемчеглерни шынгы сагыш турганы база үрезинерни шын шилип алганы чедиишкинни хандырган. Күскү ажаап алышкын үезинде механизаторларның аразынга моральдыг болгаш материалдыг идиг бериишкиннериниң хемчеглерин, шаңнал системазын чөп ажыглаш, социалистиг чарышты боттуг организастааны шинтирлиг чүүлдериниң бирээзи болгаш. Планның онзалгаларны ажыр күүседип турганының хараазында ажылдап турар бир кижиниң чылда орту-мак ажыл телевири 154 хуу кылдыр өскен.

Ынчангаш совхозту РСФСР-ниң Кедээ ажыл-агый министерствозунуң база Кедээ ажыл-агый болгаш белеткел ажылдакчыларының профсоюзтар ТК-зының шилчиир Кызыл тугу-биле (1900 рубль-биле кады) шаңнаан.

ЧУРУКТА (солагай талдан): шилчиир Кызыл тукту СЭКП обкомунуң секретары аш В. Н. Филипповтуң совхоз директору аш А. И. Ломзевке тутсуп берип турары. Он талазында — тук тыпсып турза хурал залында.

В. КОНДРАШЕВТИҢ
фотозу.

БИСТИҢ РЕЙДИВИС

ЧАСКЫ АЖЫЛДАРГА ШАК-ДАА ҮНЕЛИГ

Бистиң калбак Төрээн чуртувустуң бүгү булуңнарында ажыл хайныккан. Чонның ол ажылынга, чүткүлү Совет эрге-чагырганың 50 чылын чайыннанчак чедиишкин-биле уткуурунче утланган. Юбилейлиг чылда элбек дүжүттү остүрер, ону чидириг чокка ажаап алыр улуг сорулганы механизаторлар, ховунуң бүгү ажыл-ишчилери салып турар. Республиканың колхозтары, совхозтары беш чылдың пйнги чылының тарылгазынче киреринге ыяк белеткенип турарлар, а чамдык ажыл-агыйлар часкы хову ажылдарын эгелей берген.

Марттың сөөлгү он ховуунда барыын талакы районнарның девискээрлеринге элээн чылый хонуп келген. Ол таарымчалыг байдал апрельдин баштайгы хүнеринде шык базырыышкынынче кирер арганы чөөн-хемчикчилерге берген. Ынчалзажок каш-ла хонуктар эрткенде доңат-когурум элээн күштелгениндеп хөрээнүнүң кырында кады донуп турар апарган. Ынчангаш ам этелеп бар чыткан хову ажылдары ара доктаап, улуг-ла шуудавайн келгенин айтыры чугула. Ындыг болзажок ховунуң ажыл-ишчилериниң түткүлү, тура-соруу улуг дээрин эрткен үр эвес үениң чижээ көргүскен. Ленин аттыг колхозтуң Көк-Терек бригадазының механизаторлары чылын келген каш-ла хонуктуң иштинде 339 гектар черини ишкыл базырган. 55 га черни андарган. Ында трактористер Монгуш Эрес-оол, Түлүш Эртине, Николай Сат олар эң шудургу ажылдап турар.

Сесегениң № 2 хову бригадазының механизаторлары 400 гектар черни илиптээн. Хуналдай Комбу, Николай Ондар, Алаша Монгуш эң кызымак ажылдааннар.

- Ленин аттыг колхозтуң механизаторлары донаттын күштелген бо хүннеринде безин хову турлаандан чанмайн, хүнүн-не черии эриирин маңап, үнде элээн каш шак иштинде ажылдап турар.

Ындыг-даа болза бо ажыл-агыйларның часкы хову ажылын эгелеп турарында бар четпестерни ыыттавайн барып болбас. Хамыктың мурнунда хову турлаан кичээнгейге ап көрээли. Механизатор — хову ажылында кол кижи дижир болгай бис. Ындыызы-ла шын. Ынчаарга ол кол кижиниң ээлчег аразында дыш ап, күш кирип алырынга бүгү-ле таарымчалыг байдал тургустунган турар ужурлуг. Ленин аттыг болгаш «Октябрь 30 чылы» колхозтарның хову турлагларында печкалар септеттинген, баракгар иштп чугайлаттынган, шилп чок көзенектерге шилдидаа кезип эптээн, даштыкы девискээр-даа аштаттынган. Ол хиреде-ле кижи дугайында сагып човаашкын ам-даа эчизинге четпес. Чижек кылдыр Сесегениң хову турлаан ап көрээли. Каш чыл дургузунда улап келген узун барагының эжиктери дыдык, эвп багай. Бир өрээлдиң ооргаларының ужундан хүн кылайып турар улуг дыдыктар бар. Кызыл булуңнуң дүндүүнде дыка улуг ойбак бар. Ол өрээлдерниң ойбактарын эскерип турувуста колхоз даргазы эш Хунажык биле учётчик Ондар Байыр келгеш: «ол ойбактар-даа ажырбас, от салырга плпирп аажок өрээлдер боор, дүне турган каташ от салып алыр» диштилер. Бир төө кижилер чурттап турар өрээлдер болганда, бүгү дыдыктарын дуглап, эжиин чылыглап алаа чогуур. Чунар бажыңның суун пзидип, суг чажар дажын кызыдып турар. Ол хиреде хоолай үнген черинде база улуг ойбак бар, а шала аразын өттүр, хана доразындан база чырык кылайып турар. Изиин, чылын хереглеп одап турар чунар бажын ынча хей ойбактыг-дыдыктыг болурга таарышпас.

Монгуш Дарын-оол бригадирлээн Көк-Терек бригадазының тарылга шөлү аразы ырак пйи кезек черде турары шын-на. Хары угда пйи черге хову турлаа дерип кылыры берге-ле, харын. Ындыг-даа болза чылда-ла бир черге бираэни кылып турза, чүге кылдынмас деп? Черле болур. Ол хиреде бригада биеэги-ле демир вагончигин сөөртүшаан.

Чангыс-даа дүне доңуп хонары берге-ле болгай. Бир эвес тараажының чылыг уйгу-дыжын хандырар деп бодаан болза, шагда-ла чогуур хемчээн алыр турган.

«Октябрь 30 чылы» колхоз үрезин арыглаашкының кышты өттүр шөйүп келген. Апрель 1-де безин бүгү үрезинпиин 155 тонналы азы 33 хуузу арыг эвес болган. Бо ажыл-агый сорттуг үрезин солуп алырынче сагыш салбаан. Ленин аттыг, «Октябрь 30 чылы» колхозтар, «Сүт-Хөл» совхоз элита үрезин садып алырын херекке албайн турар. Ол ажыл-агыйларның удуртукчуларының бедик дүжүттүг райончуттунган сорттарны бүдүрүлгеге шиңгээдип алырын бодавайн турарын айтыр ужурлуг.

Дүвүреңде шык базырыышкынының организас чок чоруттунганын база айтыры чугула. Сесегеде часкы хову ажылдарында агрегаттарның чамдыктары аэр черлерге илпир дегбейн артып калган дилиндектерни ол хевээр каап турганы база илерээн.

«Сүт-Хөл» совхоз база-ла часкы хову ажылдарынче баштай кирген ажыл-агыйларның бирээзи. Ажыл-агыйның шөлдерипге часкы ажылдар эрткен чылыг үеде элээн шалыпкын чоруп туразок, сөөлгү соок хүннерде оожумнай берген. Совхозтуң Киров болгаш Бора-Тайга салбырларының ажыл-ишчилери тарылга шөлдерипиң суггарылгазынче улуг кичээнгейни салып турар.

Ажыл-агыйның кол салбырлары Бора-Тайганың топ хову турлаа-биле Кировтуң Өлең бригадазында байдалды деңнеп көргүзери чугула. Бора-Тайга салбырының хову бригадазы. Механизаторларның чурттаарынга, ажылдаарынга бүгү таарымчалыг байдал ында болур-чогууруубиле тургустунган деп санап болур. Иштин арыг-силиг кылдыр чугган үш аңгы өрээлдерде 17 орупну ак чоорганнар-биле чараштыр эдип каан. Турлагда ажылчын Куулар Хензиг чунар бажыңны изидип, орун хереклерин чуп, бажың иштин арыглап турар. Ынчангаш механизаторлар чунар бажыңга неделяда пйи катап чунуп алыр аргалыг. Оон-биле чергелештир изиг суг үргүлчү белеп турар болганда, ховуга ажылдап хүнээзп кижилер кежээ келгеш, арылдыр чунгаш, ажылчын хевин ужулгаш, арыг орунга дыжын хандыр дыштанып. Столованда үш повар бар. Олар чемни шынарлыг кылдыр хайындырып, ажыл-ишчилерни янзы-бүрү чемнер-биле чемгерип турар. Ынчангаш механизаторларның болгаш шаңда үрезни белеткелинде ажылдап турар тараажыларның күш-ажылының бүдүргүкчүлүү бедик, часкы ажылдар чедиишкинниг чоруп турар.

Ынчалзажок чамдык четпестерни чок деп санап болбас. Механизаторлар хүнде кылган ажылының түнелин тода билбес. Ол чүге ындыгыл? Чүге дээрге оларның кылган ажылының хемчээлин, хуузун айткан самбыра чок. «Бөгүн кым мурнап турарыл?» деп бижээн листок белеткеттинмээн. Ажыл-ишчилерни соруг кнарып, чаа ажыл-херектерже кыйгырып турар лозуңнар сөөлгү хүннерге чедир астымаан. Шык базырыышкынын эгелээ-ле элээн үе эртсе-даа, агитхуудусту чаңгыс-даа үндүрбээн.

Шык базырыышкынын совхозта бир дугаарында эгелээн чер Киров салбырының Өлең бригадазы. Ында 600 гектар шөлдүң ишты бо хүннерге чедир базыртынган. Чер аңдарылгазын база-ла эгелей берген. Часкы ажылдарның шалыпчылары Ондар Санчай-оол 260, Пароход Ондар 240 га черни шыгын базырганнар. Салбырда ишпизи-биле 920 га черни шыгы базыртынган.

Бригадага колдуунда-ла чаңгыс трактор тура дүшпейн ажылдап келген. Өскелери кандыг-бир үрелившкинге таварышкаш, тура хүнээзер ужурга таваржып келген. Маңаа мындыг чижекти киирип болур. Шөлге ажылдап турган ДТ-75 деп чаа тракторнуң кывар чүүл насозу үрелген. Тракторист ону кылдырар дээш эрткен суббота-да-ла чоруткаш, барык үш хүн иштинде ховуга ажылдаваан. Монгуш Балдыш-ооллуң трактору дерт хүн ажылдаазп, ооп үрелгеш турушкан. Салбырның механигп Ондар Ортуп-оол ынаар кичээнгей салбаан.

Механизаторларга чем белеткеп берип турарыдыка четпес. Повар Зина Монгуш пургулайындала Кара-Чыраага хонгаш кээп турар. Оон кел чыдырда-ла барык дүш чедер. Чамдыкта оон-даа орайтай бээрге, ховуга артып калган кижилер чем чиевйн, чүгле шай хаймындырып алгаш олурар. Повар бригадага хонгапда безин эртенги чемни дыка озалдадыр. Ынчангаш механизаторлар эртенги чемни манавайн үнгеш, хүнде колдуунда пйи-ле чемненип турарын хомудап чугаалааннар.

Ховуда ажылдап турар кижилерниң чурттаар, чемпенир, дыштанып чери чүгле чаңгыс өрээл. Ында беш орун бар. Ховунуң ишчилери шупту чыгыыл келгевде пйи-пйи кылдыр хойгажып удуур ужурга таваржып тураплар. Ол орунпарда хирлиг, чуга эрги чоорганнар чаткан. Хирлиг ак чоорганнарны складтан эккелген хевээр чадып каан. Чунар бажың ында чок. Мурнакчыларны бижип көргүзүп турар хуудус-даа чок. Ажылдап кедер комбинезоннарны-даа, хол хаптарын-даа механизаторларга бербээн. Ындыг четпестер турда-ла салбыр эргелекчиэп Сарыглар Мөнге-Назын Өлең бригадазынга колдуунда барбайн турар. Ховунуң ажыл-ишчилериниң чурттап турар чери тур-даа, үргүлчүнүн-даа болза, бүгү таарымчалыг байдалды аңаа ынавыла тургузарынче совхозтуң удуртукчулары сагыш салза чугула.

Часкы үениң чаңгыс хүнүн, шагын-даа халас эрттирбейн, тура дүшпейн ажылдаар сорулга кедээнпиң ажыл-ишчилериниң мурнунда салдынган. Ол сорулганы чедиишкинниг күүседирде, ажылды шын удуртуру, механизаторларның негелдезинге кичээнгейлиг болуру, ажылдаарынга таарымчалыг байдалды тургузаары ажыл-агыйларның удуртукчуларындан негеттинип турар.

«Шынның» рейд бригадазы:
С. ДАЛАА,
«Сүт-Хөл» совхозтуң трактористи.
В. ДАМБАА,
Чөөн-Хемчиктиң кедээ ажыл-агый бүдүргүлге эргелелиниң инженери.
С. ПАВУ,
М. СҮГЕ-МААДЫР,
«Шынның» корреспондентилери.

Бөгүн—апрель 12—Космонавтика хүнү

КОСМОС ҮЕЗИНИҢ ЭРТЕНИ

Юрий Гагариннин космос делгеминче ужудуушкуну чер бөмбүрзээнин бүгү булуцларында кижилернин түректерин хайныктырган. Делегейде баштайгы космонавт космос делгемни чагырып алырына бодунуң социалистиг Төрээн чуртунуң бедик аталарын чүс-чүс чылдарда бадыткаарындан апгыда, оон ужудуушкуну кижинин угаанынын арга-мергежилдининге бүзүредип чаа чадаже бедик көдүрген. Делегейниң салымхуузунга эртем-техниктиг депшилгенин ролю чаа байдал-биле көстүп келген.

Алды чыл мурнунда Совет Эвилелиниң Телеграф Агентилелиниң чарлап дыңнаткан допчу одуругларында мынча деп чугаалап турар: Космос делгеминче кижинин ужудуушкуну төөгүде бир-ле дугаарында Совет Эвилелинге 1961 чылдың апрель 12-де боттандырган. ССРЭ-нин ужудукчу-космонавы Ю. А. Гагариннин башкарганы «ВОСТОК» дээр космос корабли Чер спутнигинин орбитазынче салып үндүрген турган. Корабль-спутниктин денгээл чедирикчи ракетаның соолгу чадазы чокка 4.725 килограмм болган. Орбитаның перигейниң бедии 181 километрге, апогейниң бедии — 327 километрге деннежип, орбитазын йиленчээ — 64 градус 57 минута болуп турган.

Ам ол саннарны эң улуг үнелиг документалдыг материал кыадыр, Юрий Гагариннин хуулгаазынныг корабльге олурупкан, «Чоруптаалы!» деп кайгамчыктыг сөзүн сөглээн тураскаадыг хүнүнден бээр кижи төрелгетенин кайгамчык улуг оруунуң баштайгы үе-чадалары кыадыр көргүскенин ол.

Ынчан делегей парлалгазының демделеп турганы-биле алырга, совет кижиниң космосче баштайгы ужудуушкуну космос делгеминче кижи төрелгетенниң шуут ханызын киреринниң үезин ажыдып, делегей депшилгеэнинең эң-не улуг чаагай болуушкуннарының бирээзи болган.

«1957 чылда Черниң кылымал спутнигин бир-ле дугаарында салып үндүрген, 1959 чылда Айга бир-ле дугаарында четкен, адак соонда, эртken чылын космостан дириг амытаннарны Черже эдилдирип келген Совет Эвилели ам космос делгеминиң талазы-биле бодунуң Христофор Колумбузун делегейге бергени» — деп, ол хүннерде Франс пресс агентилелдик дыннадыгларының бирээзинге чугаалаан.

Юрий Гагариннин ужудуушкунунуң соонда болуушкуннар хөгжүдезинин шапкының Черниң делегейде баштайгы совет кылымал спутнигинин ужудуу үнгенниден соңгаар космонавтика шимчээшкинниниң онзагай дүрген чоруу-биле деннеп болур. Космонавтиканың амгы хүнү чүгле Октябрьның бежен чылының улуг байырлалының эвес, харын космос үезиниң чоокшулап орар он чылының чыртыкылыг херек-биле демделеттингенин сагындырбайн барып болбас. Ол дээрге кайгамчыктыг байырлалдыг хүннериң анаала дүгжүп капсырлажымышкыны эвес-тир. Космосче орукту база кижи төрелгетенге социализмниң Төрээн чурту ажыдып бергенинде ханы утка-бодал бар. Ол революсчу базым турбаан болза, ам бүгү-ле улам ынайгы эртем-техниктиг депшилгенниң дугайын бодаары-даа берге-дир.

Ынчан-на, 1961 чылдың апрельде, «Восток» дээр корабль-спутникке ужудуушкун белеткелдиниң түңнелдерин аналитевишаан, космос делгемни кижиниң шимчээшкининиң совет артазының кол принциптерин специалистер тодаргайлаан. Ол хамыктың мурнунда апараттың бодунуң конструкциязын шилип алгавынга хамаарыжыр. Космоска аян-чоруукче кижини шуут хандыкшыдарының делегей депшилгеэнинең эң-не улуг чаагай болуушкуннарының бирээзи болган.

«1957 чылда Черниң кылымал спутнигин бир-ле дугаарында салып үндүрген, 1959 чылда Айга бир-ле дугаарында четкен, адак соонда, эртken чылын космостан дириг амытаннарны Черже эдилдирип келген Совет Эвилели ам космос делгеминиң талазы-биле бодунуң Христофор Колумбузун делегейге бергени» — деп, ол хүннерде Франс пресс агентилелдик дыннадыгларының бирээзинге чугаалаан.

Юрий Гагариннин ужудуушкунунуң соонда болуушкуннар хөгжүдезинин шапкының Черниң делегейде баштайгы совет кылымал спутнигинин ужудуу үнгенниден соңгаар космонавтика шимчээшкининиң онзагай дүрген чоруу-биле деннеп болур. Космонавтиканың амгы хүнү чүгле Октябрьның бежен чылының улуг байырлалының эвес, харын космос үезиниң чоокшулап орар он чылының чыртыкылыг херек-биле демделеттингенин сагындырбайн барып болбас. Ол дээрге кайгамчыктыг байырлалдыг хүннериң анаала дүгжүп капсырлажымышкыны эвес-тир. Космосче орукту база кижи төрелгетенге социализмниң Төрээн чурту ажыдып бергенинде ханы утка-бодал бар. Ол революсчу базым турбаан болза, ам бүгү-ле улам ынайгы эртем-техниктиг депшилгеэнинең эң-не улуг чаагай болуушкуннарының бирээзи болган.

Юрий Гагариннин ужудуушкунунуң соонда болуушкуннар хөгжүдезинин шапкының Черниң делегейде баштайгы совет кылымал спутнигинин ужудуу үнгенниден соңгаар космонавтика шимчээшкининиң онзагай дүрген чоруу-биле деннеп болур. Космонавтиканың амгы хүнү чүгле Октябрьның бежен чылының улуг байырлалының эвес, харын космос үезиниң чоокшулап орар он чылының чыртыкылыг херек-биле демделеттингенин сагындырбайн барып болбас. Ол дээрге кайгамчыктыг байырлалдыг хүннериң анаала дүгжүп капсырлажымышкыны эвес-тир. Космосче орукту база кижи төрелгетенге социализмниң Төрээн чурту ажыдып бергенинде ханы утка-бодал бар. Ол революсчу базым турбаан болза, ам бүгү-ле улам ынайгы эртем-техниктиг депшилгеэнинең эң-не улуг чаагай болуушкуннарының бирээзи болган.

«1957 чылда Черниң кылымал спутнигин бир-ле дугаарында салып үндүрген, 1959 чылда Айга бир-ле дугаарында четкен, адак соонда, эртken чылын космостан дириг амытаннарны Черже эдилдирип келген Совет Эвилели ам космос делгеминиң талазы-биле бодунуң Христофор Колумбузун делегейге бергени» — деп, ол хүннерде Франс пресс агентилелдик дыннадыгларының бирээзинге чугаалаан.

Юрий Гагариннин ужудуушкунунуң соонда болуушкуннар хөгжүдезинин шапкының Черниң делегейде баштайгы совет кылымал спутнигинин ужудуу үнгенниден соңгаар космонавтика шимчээшкининиң онзагай дүрген чоруу-биле деннеп болур. Космонавтиканың амгы хүнү чүгле Октябрьның бежен чылының улуг байырлалының эвес, харын космос үезиниң чоокшулап орар он чылының чыртыкылыг херек-биле демделеттингенин сагындырбайн барып болбас. Ол дээрге кайгамчыктыг байырлалдыг хүннериң анаала дүгжүп капсырлажымышкыны эвес-тир. Космосче орукту база кижи төрелгетенге социализмниң Төрээн чурту ажыдып бергенинде ханы утка-бодал бар. Ол революсчу базым турбаан болза, ам бүгү-ле улам ынайгы эртем-техниктиг депшилгеэнинең эң-не улуг чаагай болуушкуннарының бирээзи болган.

Эртиг кабиналардыг улуг корабльдерге идегел болза космос делгеминиң хөй талазыг техниктиг чепсегленишкинин негеп келген бот-шынарларын ыяк өөренип шимчээшкининиң казбак планнарын боттандырарынга дүгжүп турган. Бистиң кижилеривистиң хан-даммарында сиңиккен совет гуманизм база корабльдерниң конструкцияларында илергейлеттингеп. Кижиниң организмнериниң чер кырынга мынчага чедир таварыжып көрбээни шак ындыг ажыдып чурттарының болгаш ажылдаарының эң эки байдалдарын тургузар дугайында сагыш салдыкшыны бистиң космонавтикавыстың чарлып болбас демдээ болган. Чогумна харын ол чылдагаан-биле эртемниң чаа адыры— космос биологизазы ССРЭ-де магалыг чаагай хөгжээн. Эртемниң ол адыры Н. М. Сисакяниң, В. В. Парининиң, О. Г. Газенконуң болгаш бистиң өске-даа шылгараңгай эртемденнеривистиң кайгамчыктыг эртем ажылдары-биле тургустунган.

Ю. Гагариниң «Восток» дээр корабли орбиталап бир долганымышкынны кылыр деп онаалганы алганы болгаш ону күүсеткени билдингир болгай. Ынчалза-даа аъш-чемниң, сугнуң, регенерацияның будумелдериниң курлавырлары болгаш электри бериишкинниң алдынар хемчээли он хонук чедир ужудуушкунга четчир турган.

Делегейде баштайгы космонавтың ужудуушкунунуң медицина-биологтуг түңнелдерин совет тускай эртемниглер түңнеп корген болгаш эртем талазы-биле идегелдиг үндезинге улам ыңайгы шенелдер кылдыр тургускан. «Кижиниң баштайгы космосчу ужудуушкуннары» деп, ССРЭ-нин Эртемнер академиязының парлаан ажылында «баштайгы космонавт Ю. А. Гагариниң космосче орукту кижи төрелгетенге ажыдып берген ужудуушкуну космос корабльдеринге ужудуушкуннарның медицина хандырылгазының системазын ажылдап кылырының үндезинниерин тургускан» деп демделээн. Черден дашкаар оранга кижиниң ужудуушкуннарының байдалдарын улам ынай ажылдап кылырынга кандыг-бир чергелиг киришкен бүгү-ле шимчээчилер баштайгы биличишкиниерин сортап алган.

Ю. А. Гагариниң шимчээн эмчилер боттарының «протоколунга» мындыг түңнелди бижээн:

«Космонавт Ю. А. Гагарин-де космоска ужудуушкун факторларының таарымча чок өөлдарларының чогу космонавт Г. С. Титовту космоска эдээн үр ужудуушкунга белеткээрин эгелээр арганы берген».

Ю. А. Гагариниң ужудуп үнгенинин соонда түңгле дерт ай болганда ужудукчу-космонавт Г. С. Титов «Восток-2» дээр корабльге ужудуп үнген. Г. С. Титовтуң башкарганы «Восток-2» дээр корабль орбитага 25 ажыг шак болган. Космонавтиканың ийнги чугула чадазы ынчалдыр чедип алдынган — космос делгемниге кижиниң үр чоруп болурунуң аргазы бүзүредилгеп. Даразында чылдарның дургузунда совет болган америк космонавтарының ужудуушкуннары-биле ол бүзүредилге каш катап бадыткаттынган болгаш улам көвүдээн. Ынчалза-даа бирги чер кезээде бирги чер болуп артар болгай. Ынчангаш «Восток-2» дээр корабльге Г. С. Титовтуң ужудуушкуну кижиниң космоска үр ужудуушкунунуң делегейге баштайгы рекорду болуп космосту шиңгээдип алырының төөгүзүнге кезээде артар.

А. Г. Николаевтиң болгаш П. Р. Поповичиниң болук ужудуушкуну ол төөгүге арлыы чиптес иске арттырган. Ол ужудуушкуннуң үезинде оларның «Восток-3» болгаш «Восток-4» дээр корабльдери космоска аразынга барын 6 километр чоокшулашкан, ол чорук космоска корабльдерни ужураштырарының аргазын дараазындагы үеде ажылдап шимчилээр чорукту боттандырганы Ай кырының долгаан ыяавылаан. Ол соруулга чедип алдынмаан болза Черге эң чоок дээр бүдүмелин билип алырынга улам иңайгы депшилге болдунар арга чок турган ийик.

Космосту өөренип шимчээшкининге бистиң улустуң шылгараңгай чедишкиниери —бистиң чуртувустуң өзүп турар күүү-шыдалының чыртыкыавчак илерели-дир. Ол чедишкиннер болза космосту Черниң кижилеринге бараан болдурар деп кижи төрелгетенниң эң дээре угаанарының күзел-чүткүлдеринге таарыжып турар.

Л. МАРКЕЛОВА,
СЭТА-ның эртем талазы-биле хайгааракчызы.

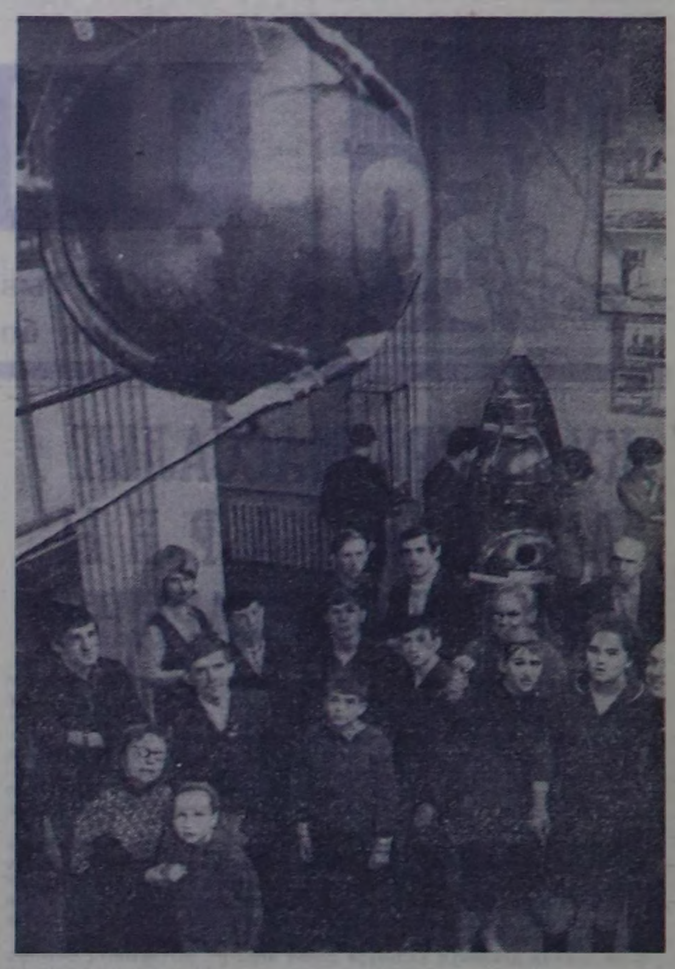

МОСКВА. Байырлалдың — Космонавтика хүнүнүң бүдүүлүкте ССРЭ-нин Революция музейинге кижилер кончуг хөй кээп турар. Космос делгемин шиңээдип алырынга совет кижилериң улуг маадырлыг чорукторының дугайын ында чугаалап турар.

ЧУРУКТА: Черниң совет кылымал спутниктериниң модельдериниле келген кижилер танылжып турлар.

В. СОБОЛЕВТУҢ фотозы. СЭТА-ның фотохрониказы.

К. Э. Циолковскийниң төрээн чуртунда

Космонавтиканың хүнүнге, космосту шиңгээдип алырынга тураскаатнан лекцияларны, делгелгелерни, тематиктиг кежээлерни бо хүннерде ажылчын болгаш кедээ клубтарда, школаларда болгаш дээди өөредилге черлеринде эрттирип турар деп, Калугадан СЭТА-ның корреспондентизи дыңнаткан.

Думиничи дээр ажылчын суурнуң клубунга болган кежээ чонга кончуг солун болган. К. Э. Циолковский дугайында сактыышкынарын ол улуг өрус эртемденниң оглунуң оглу Алексей Костин аңаа чугаалаан. «Космонавтиканың адазы» деп кино-кадрларны Костинниң чугаазынга таймылбыр кылдыр көргүзүп турган. Чыылган чүс-чүс кижилер К. Э. Циолковскийниң планеталар аразынга ужудуушкуннарның болдунар аргалыының дугайында чугаазы бижиттинген плёнканы-даа дыңнаан.

Она хемниң эриинде К. Э. Циолковскийниң чурттап болгаш ажылдап чорааны төөгүлүг бажыңга бо хүннерде кижилер дыка хөй барып турар. Олар улуг эртөмденниң эртем, чогаадылга ажылдары-биле ханы сонуургалдыг таныжып турар. Эрткен чылдың апрельден бээр маңаа 53 муң кижи чораан. Маңаа чүгле бистиң чуртувустан эвес, харын даштыкы чурттардан аалчылар база хөй кээп турар.

КОСМОС

Космос үези — чүгле космос корабльдериниң, автоматтыг станцияларның болгаш кылымал спутниктериниң ужудуушкуннарының үези эвес, харын амгы шагның бөйдүс эртемининиң чедип алган хөгжүлдезинин онза бедик ниити дөңгелининиң үезии-дир. Бистиң хүннеривисте эртем биле техника чер кырының байдалдарында ап болгу дег ындыг информация-биле хандыртынып шыдавас, харын ындыг янзындыг информация алыр черлерни улам калбартырым, космостан улам-на хөй санныг медээлерни алырын негеп турар.

Амгы үе-чадада кижи төрелгетенниң эргезинде бар эртем информациязының хемчээли он чыл санында-на барын ийм катап көвүдээр деп чүвени санап көрген. Ол дээрге анаа-на статистика фактызы эвес, харын кижи төрелгетенниң депшилгелиг хөгжүдезиниң хөөйлузу-дур. Ынчангаш тыптып кээп турар негелделерни чедишшиннинг хандырар төлээде, эртем биле техника аажок дүрген бурунгаярлаар ушурлуг. Моөң ужурунда космос делгеми амгы үениң эртеминиң улам-на чугула лабораториязы болуп бар чыдар. Космос шимчилеэринге кижининг шуут киржилгезининиң эргежөн чугулазын ол хөй чүүлдер талазы-биле баш бурунгаар тодарадып турар.

Моөң ужурунда совет космонавт Юрий Гагариннин баштайгы ужудуушкуну космосче анаа-ла эзелчеглиг базым эвес, харын космос делгемин шиңгээдип алырының чаа үе-чадазының эгелээни, а оөң-биле кады Октаргайны шимчиээринге чаа үе-чаданың эгелээни ол болган.

Космосна ужудуушкуннарның эртем-шимчилел аргалары «Восход» дээр хөй

БОЛГАШ

олуттуг космос кораблин совет эртемденнериниң тургускының болгаш совет космонавтар Комаров, Феоктистов, Егоров оларның чедимшкиннинг ужуткаш келгенининг түңнелинде онза калбарган. Эзээн маш кижи составтыг экипажты космос кораблинге таарыштыр олуртурунуң аргазы онза чугула ужур-дузалыг. Астрономнарның, физиктерниң, биологтарның, медиктериниң, инженерлерниң космосче ужудуушкунунга боттуг байдалдар тургустунган.

Кижиниң космосчу ажыл-чорудуягазы чүгле эртем-шимчилел ажылдары-биле кызыгаарлаттынмас деп, ам безин бүрүн барымдаалыг чугаалап болур. Космосту шиңгээдип алыры чоорту-на кижилерге херек кырында эргежөк чугула чүүл болу бээр. «Восход-2» дээр совет космос кораблиниң ужудуп үнгени. Г. С. Титовтуң башкарганы «Восток-2» дээр корабль орбитага 25 ажыг шак болган. Космонавтиканың ийнги чугула чадазы ынчалдыр чедип алдынган — космос делгемниге кижиниң үр чоруп болурунуң аргазы бүзүредилгеп. Даразында чылдарның дургузунда совет болган америк космонавтарының ужудуушкуннары-биле ол бүзүредилге каш катап бадыткаттынган болгаш улам көвүдээн. Ынчалза-даа бирги чер кезээде бирги чер болуп артар болгай. Ынчангаш «Восток-2» дээр корабльге Г. С. Титовтуң ужудуушкуну кижиниң космоска үр ужудуушкунунуң делегейге баштайгы рекорду болуп космосту шиңгээдип алырының төөгүзүнге кезээде артар.

А. Г. Николаевтиң болгаш П. Р. Поповичиниң болук ужудуушкуну ол төөгүге арлыы чиптес иске арттырган. Ол ужудуушкуннуң үезинде оларның «Восток-3» болгаш «Восток-4» дээр корабльдери космоска аразынга барын 6 километр чоокшулашкан, ол чорук космоска корабльдерни ужураштырарының аргазын дараазындагы үеде ажылдап шимчилээр чорукту боттандырганы Ай кырының долгаан ыяавылаан. Ол соруулга чедип алдынмаан болза Черге эң чоок дээр бүдүмелин билип алырынга улам иңайгы депшилге болдунар арга чок турган ийик.

Космосту өөренип шимчээшкининге бистиң улустуң шылгараңгай чедишкиннери —бистиң чуртувустуң өзүп турар күүү-шыдалының чыртыкыавчак илерели-дир. Ол чедишкиннер болза космосту Черниң кижилеринге бараан болдурар деп кижи төрелгетенниң эң дээре угаанарының күзел-чүткүлдеринге таарыжып турар.

Л. МАРКЕЛОВА,
СЭТА-ның эртем талазы-биле хайгааракчызы.

Чер кырында баштайгы херээжен космонавт Валентина Николаева-Терешкова оран делегейиң бүгү херээженнеринге тайбыңны болгаш аас-кежикти күзеп турар.

— Бистиң кайгамчык оран делегейивиске чаңгыс-даа «изиг одаг» артпазын, бүгү иелер болгаш кадайлар боттарының оолдарының болгаш ашактарының хуу-салыы дээш дүвүреветзин күзеп турар мен.

ЧУРУКТА: В. Николаева-Терешкова уруу Алена-биле.

СЭТА-ның фотохрониказы.

КИЖИ

Кижи төрелгетен кижининг космосче ужудуушкуннарының үези эгелээнден бээр чедиги чылче кирип турар-дыр. Ынчангаш удавас нелир үеде-ле бистер болза космоска чаа-чаа тимелелгелерниң херечилери боюу бээр бис. ол тимелелгелер кижининг амыдырал-чуртталгазынга улам улуг болгаш чаагай салдарныг болуру чигзининг чок.

Академиин А. БЛАГОНРАВОВ.

Хойжулар чүнү чугаалашканыл?

Чөөп-Хемчик районнуң одарларында чылыг, хүнзээрек час келген. Хар эрээн. Районда мал кыштагладымышкыны сөөлүүреп, шээр мал оолдаашкынының түлүк үези адакталып турар. «Большевик» колхозтуң хойжуларының ниити хуралы чоокта чаа колхоз төөгүге болуп арткан. Анаа бо юбилейлиг чылдың бирги кварталының түңнелдерин, чазаглаашкынга, чайлаглаашкынга белеткелдерниң дугайын чугаалажып көрген. Бирги кварталда ажылагыйның бүгү коданнарында 2762 хой оолдаан, оларның иңайгы 2827 хураганы менди алдынган. 45 өшкө ашайлаан, оларның ашайлары базып шупту менди. Колхозтуң ийи хойжу бригадаларының аразынга калбартан чарышка № 2 хойжу бригада тиилелчи болуп, төрүүр чүс хойга онаштыр 68 хураганы бо үеге чедир менди алган. Ол бригаданың кодаларының хүр кыш ашкын. Дуржулгалыг хойжулар Ондар Чүлдүмүн коданыңда 300. Куулар Ондар-оолдуң — 271 хой оолдаан, ол хойлардан менди алдынган 331 база 279 хураган семис-чаагай доругуп турар. Бо хойжулар колхозтуң эң хөөре хойжулары болуур эргени төөгүн алгаанар. Башкайгы чедишкиннер-биле кады, чамдык харысалга чок хойжуларның бурузузубиле болган шынгыы четпестер хураага илерээн. Хойжу Донгак Кербүргүзүден 3,3 кг дүктү кыргып алырын хүлээнип тур мен.

О. Чүлдүм: Чамдык малчыннарда боттарының кылыр ажылдарын өске кижилерниң күзүү-биле кылдыраар, ынчангаш ажылдарын ажыдып, ийиктеп чорудуп чоруурунга ыяк өөренип алыры херек. Мен-ниң ужудуушкуну космосче ужудуушкуннарның хөгжүлдезинге өнза чугула базым болган. Совет космонавтар Павел Беляевтиң болгаш Алексей Леоновтуң чедишкининиң эртемниң болгаш техниканың эң улуг чаалап алыышкыны болган.

Космосту улам ыңай шиңгээдип алырынга совет ай станцияларының ужудуушкуннары база аажок улуг ужур-дузалыг. Космоска нелир үениң шимчилелдерин боттандырарынга совет эртемденнер дээрниң өске будумелиниң кырынга космос аппарадын хөндурар болгаш оөң кылымал спутниктерин тургузар онза чугула сорулганы чедишкиннинг шимтпиряээр аргалыг болган. Оңу чедип алырынга аппаратураның эки идегелдиг болгаш туруштуг ажылдаар чоруун хандырары онза ужур-дузалыг болган.

Малчын өг-бүле хоюн чайлаглалып семирткеш, кышка уткуштур белеткелдя шагның эки үезинде бүрүн кылып алыр. Бо чылын он тонна сингенин кеэнп белеткээш, кышкы кажааларын септеп чылыглап алыр дээш белеткел ажылын чоруза берген. Чазаанче коже бергеш кыштаанның кажааларының иштин коптарып, аар-саар септелгезин кылып алыпты Түлүш Аратынага чанчыл болган.

Мурнакчы хойжулар, чаржып турар кадарчылар Түлүш Аратына биле Дастай-оол Шокпаа колхозтуң хүндүлел самбыразынга, оларның социалистиг хүлээлгелери күүсеттинип турары база самбырада кижи биживттинген.

С. НАМЧАН.

Чарыштыг хойжулар

Түлүш Шойдакович Аратына Улуг-Хем районнуң Жданов аттыг көдээ ажыл-агый артелинин мурнакчы хойжуларының бирээзи. Ниитинин малын кадарып келген үзинде колхозунга беш муң ажыг хураганы остурүп, хой шүүгү кыргып берген. Сее чыл хой кадарын келгеш, чылчылда-ла төрүүр чүс баш хойга онаштыр түстен куду хураган ап көрбээн.

Юбилейлиг чылда төрүүр чүс хойга онаштыр 103 хураган. хойдан 3 кг дүк кыргып алырын кадарчы хүлээнген. Кышка эки белеткеңгенибиле кодаңы кыштан хүр ашкан, малдың чаш төлү менди алдынып турар. Түлүш Аратынада ам 328 хой төрээн. 376 хураганы доруктурүп алган. Моөң соңгаар хураганнаар 37 хой бар, оларның чаш молуң менди остурүп ыптарга, хойжунуң социалистиг хүлээлгези ажыр күүсеттинер. Аратына колхозтуң мурнакчы хойжузу Дастай-оол Шокпаа-биле социалистиг чарыштыг. Дастай-оолдуң кодаңында төрүүр 391 хой бар, ам оолдаан 387 хойнуң чаш төлүн менди кампалап алган ийикпе, азы бирги кварталда төрүүр чүс хойга онаштыр 98 хураганы остурүп алган.

Түлүш Аратынаның кадайы Мажык малдың чаш төлүн хүлээп ап, доруктур ажаап остурериниң улуг мергежилдиг. Хойжу өг-бүле ниитинин малының баш санын остүрер, оон продуктулуг чоруун бедидер талазы-биле чыл бүрү эки көргүзүглерни чедип ап, шаңнал-мактадыг ап келген. 1965 чылда 6. 1966 чылда үш хураганы немелде төлевирге алган. Малчыннарның уругларының адаңиезии дөзеп, мал ажылынга мергежилди чедип ап турарлар. Хеймер уруу Светлана дөрт чыл сакманшиктеп келген. Бо чылын төрүттүнгеп 120 хураганы Светлана азырап остүрген.

Малчын өг-бүле хоюн чайлаглалып семирткеш, кышка уткуштур белеткелдя шагның эки үезинде бүрүн кылып алыр. Бо чылын он тонна сингенин кеэнп белеткээш, кышкы кажааларын септеп чылыглап алыр дээш белеткел ажылын чоруза берген. Чазаанче коже бергеш кыштаанның кажааларының иштин коптарып, аар-саар септелгезин кылып алыпты Түлүш Аратынага чанчыл болган.

Мурнакчы хойжулар, чаржып турар кадарчылар Түлүш Аратына биле Дастай-оол Шокпаа колхозтуң хүндүлел самбыразынга, оларның социалистиг хүлээлгелери күүсеттинип турары база самбырада кижи биживттинген.

С. НАМЧАН.

КОММУНИСТЕР ДУГАЙЫНДА ЧУГАА

ҮҮЛЕ БҮТСҮН, БАРААН УГААНОВИЧ!

Ыяшка деттон балдының сөөлгү чаңгызы аргага чаңгыланган, чоорту чиде берген. Бүдүмчелиг күш-амылдың хүнү төнген соонда, Бараан Угаанович башыңынче углапкан. Оок-биле комаланыдыр базып орган күдер кара быжаңчы эр—Далдай Зэриге даартагы даалгазын ылавылаан:

— Кастактарны чааскаан эптептер болдуң але, Угаанович?

— Ие, чааскаан шыдаптар боор мен. Сен, шылырак кижи, Хүртүмен сугларга дузалажып, шала тырыжып, чудуп чонзуңза зки боор. Чергелештир ыларга, үүле бүдүнгүр болгай—деп. Дугур змиге тода харыылаан.

Хүн ашса-даа, ам-даа чырык. Дугур бажыңынга келгеш, чаңчыккан аайы-биле белдызын болгаш хирээзин аңмаарда турушгарынга салгылап каан. Далаш чокка чунгаш, дерде стол кырында улуг көрүнчүкке көрдүнген: додуккан хүрөк арынныг, кырлаң хаайлыг, назыныңның истери хаяны сыгылар хаваанда болгаш кастыында көстүп келген, топтуг, шоваа маркантарлыг, шилгедек маға-боттуг кижини—бодун ам чаа көрүп каан чүве дег, кезек када топтагылап көргүлээн-даа. Солагай холунуң салаалары-биле чаагын, кастыын суйбай тутнулаан. «Ээ-та, дөгүй-ле берген-дир мен» кылдыр бодаан, бүдүү хүлүмзүрээн-даа.

Бараан Угаанович Дугур ам бежен харлыг. Аас-кежиктиң хайырлакчызы—Улуг Октябрь-биле, Совет күрүне-биле чемнеп. Ам болур улуг байырлал оок хууда байырлалы-биле капсырлажып турар бооргa, көрүшкү-даа үлам кызыгаар чок! Ынчан ол бир хая көрүүр, эрткенин эгелеп, түңмеп аягаш, бурунгаар бүзүрелдиг дап бээр, хөйну кылыр-даа. Шак бо кижиниң мозу-шынарында бир онзагай чүүл бар, арыг арын-нүүр болгаш ак сеткил, сөглээн сөзүнге зэ болур, тутканда тура дүшпес, ажыл-ишчизи-даа кончуг-ла кижи. Эш-көрзүрөн, биче сеткилдиг, оок ындыызын эш-көрү, ха-дуңмазы зки билир болгаш, Бараан Угаановичиниң хүндүлээрлер.

Бежен чыл... «Чүстүң чартыын чурттаза-даа, чү-даа болбас—кырывас бис» дээн шүлүнчүнүң сөстөри чөптүг. Оны бүдүн күрүнеге, бүгү чонга хамаарыштырган-дыр. Чаңгыс кижиниң назынында — ол таныгыр үе, узак орук-тур. Ол үениң иштинде Бараан Угаанович чүнү көрбээн дээр. Өске бүгү совет кижилер-биле бир демей хомудангай, бүдүүлүк амыдыралды-даа көрүп эртиен, амгы үениң ачы-буянын-даа көрүп чурттап чорууру бо. Арай сөөлзүредир, 1953—1954 чылдарда оок адын—мурнакчы бызаңчы болгаш аңчы Дугур Бараанны дээре-дээре мурнакчыларның аразында адап турар апарганда, харын-даа оок бодун «коммунист болурунга төлептиг» деп турар болу бээрге, бир шыңгыы базымны кылган: СЭКП-ниң допчу төөгүзүн-даа өөренген, Уставтыда номчаан.

1957 чыл. Коммунистиг партияның организастыг үндезини—Устав, идейлиг үндезини—Программа-биле Дугур Бараанның бүрүн танышкан чылы ол. Идей-политиктиг билиинниң деңнели элээн бодип келген, амыдырал-чуртталганың чогум ужур-утказын хандыр угаапан чылы ол. Зге организацияның ниити хуралынга баштайгы сүрээдел, эш-көрүнүң шенелде айтырыглары, чагыг-сүмези... Оок сөөнда СЭКП Тожу район комитединге киргенин, район секретарының элдеп байыр чедиришкинни, дыңзыг хөл тудуушкыну—бо бүгүнү Бараан Угаанович дүүн чаа белген чүве дег, тодазы-биле сактып-бодап орган. «Мен дег бодүүн нимни Совет Эвилелиниң коммунистерининг одуруунга киргени улуг аас-кежик-тир!» деп чоргаарланып орган.

«Совет Тыва» колхозта эң дээре хөй-ниитичилерниң бирээзи Дугур Бараан Угаановичиниң районнуң чону зки билир. Бичесеткилдиг, кызымаан амыя-ишчи, 1954—1964 чылдарда Улус амыл-агыйының чедиишкиниериниң Москвада долгелгезининг доктаамал киржиичизи, оок дөрт хүлер болгаш бир мөңгүн медальдарының эдиленчизи кижи. СЭКП Тожу райкомунуң, Тожу райүүскомнуң Хүндүлел бижиктери-биле, колхозтуң баштаар черииниң өртектиг белектери-биле наш-даа удаа шаңчатылаан.

Алды уругнуң адазы, топтуг-томаанаг өг-бүлежи. Төрээн колхозунуң ажыл-агый сайзыралынга нүш-амылчы салыышкыны дээш, Бараан Угаанович Дугур эртиен чылын «Күш-амылчы шылгарал дээш» деп медаль-биле шаңнаткан.

Эш Дугур колхозтуң эки тудугжузу боябушаан, хөй-ниити амылдарынга идепкейлиг киржип турар. Колхозка дружиннииттер командири турган, ам эш-хүү судунуң даргазы болгаш колхоз баштаар черииниң кежигүнү. Оок чаңгыс чер чурттугларын ону Азас кедээ Советиниң депутадынга чаңгыс кижи дег соңуп алганнар.

Шала туткан чурттанга бажыңының кырындан бүгү суурну эргий көрбүшаан, Бараан Угаановичиниң чугаалааны болза:

— Бо-ла чаттылып чорутпан бажыңнарда балды кампаан бажыңым ховар. Албан черлериниң бажыңнарын шуптузун ылыштым. Амылды ылгаш, сөөлүнде кээп түңнелин көөрге, көрүнчүг боор-дур. Бо-ла Эрестол, Шом суглар-биле он чеди чыл иштинде тудуг кылып келгенивистиң түңнели бо-дур.

Беседа соонда амылдап кирипкен бызаңчының шалыпкын ижин магадавышаан, чарлып чоруптарда:

— Үүле бүдүнгүр болзун, Бараан Угаанович!—деп йөрээп кагдывыс.

К. ДОРЖУ.

ЧУРУКТА: Б. У. ДУГУР.

Авторуң фотозу.

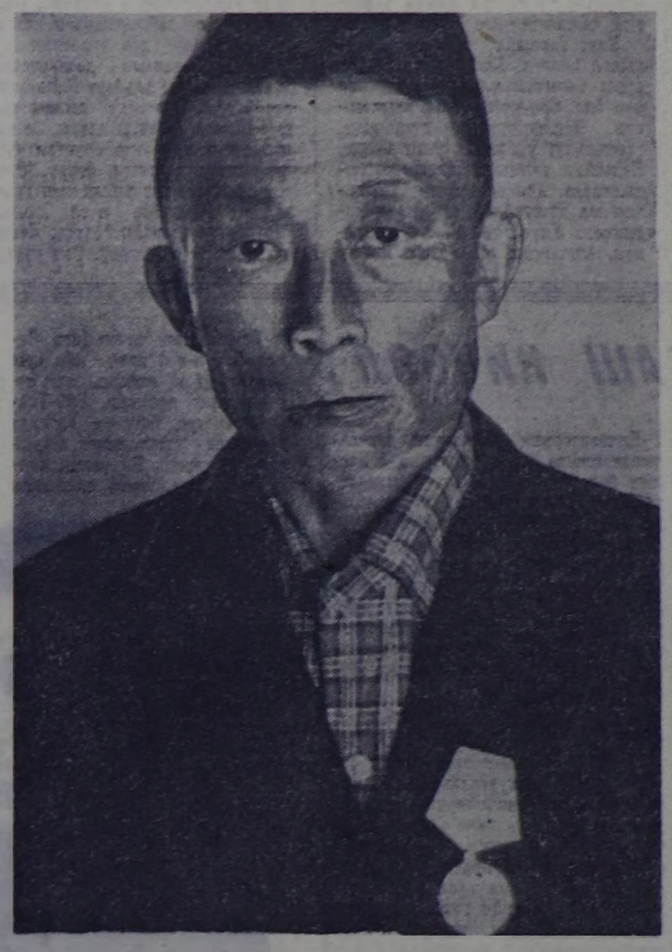

Ногаанчыдылга эгелээн

Тыва АССР-ниң Дээди Совединиң чоокта чаа болуп эрткен ээлчеглиг сессиязынга Чөөн-Хемчик районнуң Шеми көдээ Советиниң чурттакчыларының эгелээшкинин изин-биле деткип, оок баштайгы чылының чамдык эки түңнелдерин демдеглээн. Эрткен чылын ол көдээ Совет Улуг Октябрьниң 50 чыдыпга уткуштур хоорай, суурларны чаагайжыдар, чурттакчыларның амыдыралының культурлуг деңнелин бедидериниң талазы-биле боттарынга боттуг хүлээлгелерни ап, республиканың ажылчы чоннарын кыйгырган.

Оон бээр ам бир чыл эрткен. Шеми көдээ Советиниң чурттакчылары төрээн суурнуң Ленин, Борбак-Арыг аттыг кол кудумчуларынга 2700 ыяшты олуруткан, бо чылын арткан кудумчуларынга 2000 ыяшты олуртур онгарларны казып, ногаанчыдылга ажылын чер эриң эгелээри билек эгелээн. Ынчангаш Улуг Октябрьниң 50 чыл ооңга белек кылдыр олуртур деп хүлээнген 4060 ыяштарын бүрүн тарыырынга шемижилер белен. Ногаанчыдылга кыдыынган кудумчуларже ыяш сугтарар бугаларны каскан. Бо көдээ суурнуң кудумчулары майда онза чараш: кудумчуларны дүргаар дескн, чараш кылдыр тараан шупту-ла бир аай аныяк халыннар, теректер, талдар, чодураалар ногаарарып келир.

Бо чылын шемижилер суурнуң төөнге 250 олуттуг клүбту сентябрь 1-ге чедир тудуп доозарлар. Малчыннарга алды чурттаза бажының ажылгалга киирер. Эмнелге пунктузунуң чаа тудуун улустуу кылдыр чарлаан. Ону хөй-ниитиниң күжү-биле кылыр. Башкылар чурттаар ийи чаа бажыңның түзүү ам дооступ турар, дөрт аал ишти чурттаар бир чаа бажыңны бо чылын тудуп, база ажылгалга киирер. Бо чылдың май 1-ге чедир Даштыг-Тей сүт-бараан фермазынга чаа лагерту ажыдар. Суурнуң чурттакчыларынга хлеб, боова быжырар черинин чаа тудуу бо хүннерде дооступ турар, удавас ажылгалга киирер.

Амгы үеде культурлуг, ажыл-ишчи чурттагга дээш чарыш чурттакчыларның аразында калбарган. Бо чылдың бирги кварталының түңнелинде бо чарышка бирги черии колхозтуң уруглар яслизининг кижизидикчизи Авангата Настыкова алган. Оон бодунуң ажылдап турары эки болгаш оон уругларының өөредилгези кончуг эки, бажыңының ишти арыг-силиг.

Бистиң корр.

Телеграф медээлер

Дамчыдып тур

КУДР-ниң ажылчы чоннарының чедиишкиннери

ПХЕНЬЯН. (СЭТА). КУДР-ниң үлегүрүнүң ажыл-ишчилериниң социалистиг тургузуушкунга чедиишкиннериниң дугайын парлалга дыңнадып турар. Эрткен чылдың хамаарышкан үезинге деңнээргe бо чылдың бирги кварталында шой бүдүрери 21,1 хуу. таш—12,2 хуу. хөмүр даш—2,8, химиктиг чемишчидилгелер—41,1 хуу. цемент—14. пөстер бүдүрери 4,5 хуу көвүдээн.

Машина тудугжулары эки ажылдаан. Эрткен чылдың бо үезинде турганынга бодаарга түүк автомобильдери бүдүрери 38,8 хуу. тракторлар—3,2 хуу көвүдээн.

Шаажылакчыларга согуг

ХАНОЙ. Мартта Мурнуу Вьетнамның Хосталга армиязының кезектерни Куангчи болгаш Тхыатхиен можуларга болган тулчуушкуннарга дайзынның 7.726 солдаттарын чыскаалдан үндүрген. оон иштинде 4.588 американнар бар болган. Ол үениң иштинде патриоттар 400 ажыг тулчуушкуннарны чорудуп, 21 улуг бооларны, 129 танкыларны, бронетранспортёрларны, түүк машиналарны чок кылган, дөрт самолёттуг аңдара аткан. Апрель 6-да Хосталга армиязының кезектери Тухада (Тхыатхиен можу) болгаш Лаванда (Куангчи можу) америк болгаш сайгон шериглериниң шериг баазаларын бүрүнү-биле узуткаан. Ол ийи хемчегниң үезинде дайзының 1.650 ажыг солдаттарын чок кылган.

ЛОНДОН. Апрель 9-та мурнуу-вьетнам патриоттар Сайгондан сонгу-чөөн талаже 260 миль ырак турар америк баазаны миномёттар-биле боолаан. Боолаашкынның түңнелинде 5 америк вертолёттарны чок кылган болгаш бертиндирген, беш америк солдаттар өлүрткен болгаш 17-зи балыглаттырган.

Патриоттар атакалап турар

ХАНОЙ. (СЭТА). Бирги америк аэромобильдиг дивизияның кезектеринге удур Мурнуу Вьетнамның патриоттары эрткен неделяның дургузунда Биньдинь можуга чедиишкиниг удур халдаашкынны кылган.

Хосталга армиязының дайынчылары 700 америк солдаттарны сандан үндүрген болгаш америкаларны деткинри-биле чоруткан чалча шеригниң 200 солдаттарын чок кылган. Патриоттар американарның чеди самолёдун база дүжүр адып, 30 улуг бооларны болгаш өске-даа хөй дайынчы техниканы хунаап алган.

Мексиканың Компартиязының съездизинге

МЕХИКО. «Восо де Мехико» солуп партияның ам болур XV съездизи-биле холбаштыр Мексиканың Коммунистиг партиязының ТК-ның материалдарын парлап үндүрген.

Парлап үндүрген материалдарда чурттуң делегей болгаш иштики байдалын, а ол ышкаш делегейниң коммунистиг болгаш ажылчын шимчээшкинниңде байдалды аналиэтеп турар.

Мексиканың Компартиязының ТК-зы революстуг демиселдиң янзы-бүрү хевирлерин ажыглаарының эргежок чугулазын демдеглеп турар. Партияның ажыл-чорудулгазы оок хүрээлениң быжыглаарынче, бүгү демократтыг болгаш антиимпериалистиг күштерни чаңгыс аай фронтуга каттыштырар дээш кызымаккай демиселди чорударынче углавган турар ужурлуг.

Мексиканың Коммунистиг партиязының ТК-зы Мао Цзэ-дуңнуң болгаш оок бөлүүнүң чарыдырыкчы болгаш антисоветчи ажыл-чорудулгазын буруу шаап, коммунистиг болгаш ажылчын партияларның төлээлекчилериниң төөгүлел хуралын чыылдырарының эргежок чугулазын демдеглеп турар.

(СЭТА).

Чажыт чугаалажыышкыннар

ВАШИНГТОН. (СЭТА). «Ядролуг планнашкынның бөлүүнүң» вашингтон сессиязы доозулган соонда АКШ-тың камгалал министри Макнамара биле ГФР-ниң камгалал министри Шредер ийи талага үвдезилээн чугаалажыо турары-биле доктаамал ужуражыышкыннарны Пентагонга кылган.

Пентагоннуң тускай төлээлекчилериниң дыңнашкыннарынга удур демисеңзи, америк болгаш германиң шериг удурткулалары шериг политиказы, чепсегленнишкин болгаш шериг дериштикин талазы-биле ийи таланың айтырыгларын чугаалажыр турарын-биле доктаамал ужуражыышкыннарны Пентагонга чедиелиптиң деңнелинге үргүлчүлээрин дугурушкан.

АКШ-тың болгаш ГФР-ниң камгалал министрлериниң дараазындагы ужуражыышкыны чайын ГФР-ге болур. ГФР-ге ам кылыр деп турар аян-чорууның үезинде барыынгерман шериг объектилерине келзин деп Шредерниң чалалгазын Макнамара хүлээп алган.

Студентилериниң делегей эвилелиниң конгрези

УЛАН-БАТОР. Студентилериниң Делегей эвилелиниң IX конгрези бодувуң ажылын доозкан. 70 ажыг национал организацияларны төлээлээп 300 ажыг делегаттар амгы үениң чугуза айтырыглары ийи неделяның дургузунда чугаалажып корген. Делегаттар АКШ-тың агрессиязынга удур демисежип турар маадырлыг Вьетнам-биле бүрүн эп-сеткил каттыштырылгазын илергейлээн. Европаның аймыл чок чоруунуң, ядролуг болгаш оске-даа чепсектерни хорууp дээш демиселдиң айтырыгларының талазы-биле делегеңгей чугаалажыга болган.

Антиимпериалистиг эп-сеткил каттыштырылгазын быжыглаарынга, империалистерниң агрессечи чинзинишкиннеринге удур демиселди күштелдиреринге, национал-хосталгалыг шимчээшкинге дузаламчыны улам ынай калбартырынга, тайбыңны быжыглаар дээш могаг чок демисежиринге депшилгелиг студентилериниң изиг чүткүлдүүн хүлээп алдынган резолюцияларда илергейлээн.

Конгресс студентилериниң Делегей эвилелиниң удуртукчу органнарын — секретариатты болгаш күүскомну соңгаан. Студентилериниң Делегей эвилелиниң президентизинге Чехословакияның төлээлекчизи Збинек Вокроуглинский база катап соңгуттургаш, чиңгине секретарынга Нури Абдельди (Ирак) соңгаан.

Гидрологтарның конференциязы

БУДАПЕШТ. Бот-бодунга Экономиктиг дузалажылга Чөвүлелиниң кежигүнери чурттарның суг ажыллагый удуртукчуларының IX конференциязы ажаа болуп эрткен.

ВЕНА. Янзы-бүрү киитилел системаларның байдалдарында чурттап турар улустар-биле тайбың кожа-хелбээ догуннаашкын болгаш кады ажылдажылга дээш Австрия туржуп турар деп, Австрияның федералдыг канцлери Иозеф Клаус радио дамчыштыр чүве чугаалап тургаш, медеглээн.

Совет Эвилелинге кылган бодунуң чугаалажышкынкынарынга хамаарыштыр Клаустуң медеглээни: «делегей, европа болгаш ийи таланың айтырыгларының талазы-биле дыка ажыттажыг чок санал-окалдарның солчулгазы Москвага болган».

Бистиң чурттарывыстың аразында харылзаалар бүрүн бүзүредери улам ынай хөгжөөн дээрзин канцлер демдеглээн.

Тайбыңның эрге-ажыынга

РИМ. Польша Улус Республиканың Күрүне чөвүлелиниң даргазы Э. Охаб-тың Италияга кылган аян-чоруу-биле холбаштыр парлап үндүрген дыңнадыгда чугаалап турары болза, италиалыга ийи чурттарның аразында чаңчыл болган кайыралдың ёзугузунга дүүшкен ак сеткилдиң болгаш чүректи өскерген.

Ийи талалар Чөөн биле Барыын Европаның чурттарының аразында кады ажылдажылганы улам ынай калбартырын саналдап, «Европаның айыыл чок чоруунуң айтырыгларының талазы-биле конференцияның чогуур белеткелин чорударының эргежок чугула болуп турарынга чаңгыс аай бодалдыг болган». Вьетнамда байдалдың бүгү делегейде тайбыңга шыңгыы айыылдыг болуп турары-биле холбаштыр боттарының сагышсыралын ийи талалар илергейлээн.

Сиануктуң чугаазы

ПНОМПЕНЬ. (СЭТА). Камбоджаның чазаанга болгаш улузукка чаа совет шериг болгаш транспорт самолёттарын, а ол ышкаш зенит бооларны чепсектиг күштерни чепсеглээрибиле белек кылдыр дамчыдып бээриниң ёзулалы болган. Белекти дамчыдып берип турда күрүнениң башты-ңы Нородом Сианук, чазактың кежигүннери болгаш дээди дужаалдыг офицерлер олурушкан.

Аңаа чүве чугаалап тургаш, Сиануктуң айыткыны болза, бо белек Камбоджаның болгаш ССРЭ-ниң аразында найыралдың сырый харылзаалар-ның, антиимпериалистиг кады демиселге оларның эп-сеткил каттыштырылгазын база катап демдеглеп тирар-дыр. Ол үнелиг белек дээш Совет чазакка болгаш совет улуска хамы хүлээп көрүүшкүнү камбоджа күрүнениң баштыңы илергейлээн.

И. Клаустуң чугаазы

ларының талазы-биле дыка ажыттажыг чок санал-окалдарның солчулгазы Москвага болган».

Бистиң чурттарывыстың аразында харылзаалардың бүрүн бүзүредери улам ынай хөгжөөн дээрзин канцлер демдеглээн.

Хөгжүлдениң социалистиг оруу-биле

БРАЗЗАВИЛЬ. (СЭТА). Конгонуң ажылчын аңгыы болгаш оон дайынчы организациязы—Конгонуң профэвилелдериниң конфедерациязы эртемниг социализмниң идеяларынга үндезилээш, Конго Республиканың (Браззавиль) хогжүлдениң социалистиг оруун шилип алганын деткип турар—деп. Конгонуң профэвилелдериниң конфедерациязының ийиги съездизинниң ажылы доозулганы-биле холбаштыр болган митингиге ол организацияның чипгине секретары Поль Банту медеглээн.

Конго революциязының амгы үе-чадавында конго ажылчын аңгыының соруулгалары тодаргайлаттынган шиитпирлерни болгаш резолюцияларны Поль Банту номчаан.

Республиканың президентизин Альфонс Массамба Деба күш-ажылдың болгаш национал тургузуушкунунуң фронтузунга боттарының күжениишкиннерин ийи катап өстүрериниң кошго ажылчы чоннарны кыйгырган.

Закир Хусейн—кандидат

ДЕЛИ. (СЭТА). Индия национал конгресс дээр чагырыкчы партияның парламент комитедиң Индияның оралакчы президентизин доктор Закир Хусейнин чурттуң президентизин албан-дужаалга кандидат кылдыр дешиткен. Индияның оралакчы президентизин албан-дужаалга Майсор штаттың амгы губернатору В. Гирини дешиткен. Индияның президентизин болгаш оралакчы президентизин майның алдында соңгуур.

Мооң мурнунда оппозиция бодунуң кандидаттарыг кылдыр президент албан-дужаалга Индияның дээди судунуң кол шиитекчизин К. Суббаны болгаш оралакчы президентинге Аллахабад университединиң оралакчы каншлери Али Явар Джангты адап турган.

50 чылдың хрониказындан

СОВЕТ ДИПЛОМАТИЯ ТАЙБЫҢЧЕ КЫЙГЫРГАН

Генуя конференциязының дөртен беш чыл ою

«Генуя конференциязы хамааты дайынның үш чылдарының соонда Россияны аңда чалап келдирген баштайгы конференция болур, ол конференцияга Антанта талэ болуп киришкен. Бо конференцияны бүгү-нимти тайбың конференция деп санап болур».

(«Правданың» 1922 чылдың январь 28-те шурнуну чүүлүнден).

Экономика болгаш саң-хөө айтырыгларының талазы-биле Генуя конференциязының ажыттынган хүнүнден бээр апрель 10-да 45 чыл болган. Совет Россияның телээлекчилериниң киржилгези-биле ол конференцияны чыылдырар дутайында шиитпирин 1922 чылдың январьда Канналарга эвилелчи күрүнелериниң (Великобритания, Франция, Италия, Япония болгаш Бельгия) дээди чөвүлелиниң хуралынга хүлээп алган.

Оок соонда удаваанда РСФСР-ниң Даштыкы херектер талазы-биле Улус комиссарнады Италияның Министрлер чөвүлелиниң даргазындан мындыг телеграмманы алган: Генуя конференциязынга киржир кылдыр Совет Россияны чалаан. Бистиң чазаавыс ол чалалтага бодунуң чөпшээрежин турарын харыызынга айыткан.

В. И. Ленин ол конференцияның белеткелдинге аажок улуг кичээнгейни көрүндүрүп турган. РСФСР-ниң даштыкы херектер талазы-биле улус комиссары Г. В. Чичеринниң бижээни: «1921—1922 чылдың кыжында Владимир Ильич үр үеде хоорайдан дашкаар чурттап турзажок, Генуя конференциязын чыылдырары-биле холбашкан айтырыгларны ол чоок болгаш аажок сонуургап турган. Оон-биле холбаштыр ол алээн хөй демдеглелдерни бижээн, ынчангаш Генуяга бистиң саналдарывыстың ниити утказын оок бодунуң бижээн демдеглелдеринге үндезилээш доктаатказ чүве болгай». Бижиг тайбыңны болгаш улустарның экономиктиг кады ажылдажылганың хандырары, Советтер Республиказы-биле капиталистиг чурттарның аразынга садыг харылзааларын тургузары совет төлээлерниң соруулгазы болур дээрзин Владимир Ильич демдеглеп турган.

1922 чылдың январь 27-де Бүгү-Россияның Төп Күүсекчи Комитединиң онза сессиязынга совет төлээлерниң составын бадылаан. Совет төлээлериниң даргазынга В. И. Ленинни соңгаан. Даштыкы херектер талазы-биле улус комиссары Г. В. Чичеринни совет төлээлериниң даргазының оралакчызынга томуйлаан. Бир эвес байдал конференцияже В. И. Ленинниң чоруур аргазын болбурбайн баар болза, ол таварылгада дарганың бүгү-де эргезин Г. В. Чичеринге тывыскан. Төлээлер чугаалажышкынынарны чорудар, дугуржулгаларга болгаш керээлерге ат салыр талазы-биле делегеңгей бүрүн эргелерни алган.

Конференцияга түгле РСФСР-ниң төлээлекчилерин чалаан. Бүгү совет республикаларының эрге-ажыктарын кады намгалаар төлээде, РСФСР-ни долгандыр оларны сырый каттыштырары негеттинип келген. Хамаарышпас совет улус республикалар-биле (Азербайджан, Армян, Грузин, Белорус, Украина, Хорезм, Бухара, Ыранкы Чөөн чүк республикалар-биле) РСФСР дугуржулга чаргаан. Ол дугуржулганы өзугаар бо республикаларның эрге-ажыктарын Генуя конференциязынга төлээлээр болгаш камгалаарын, оларның өмүзээзиндеп керээлерни болгаш дугуржулгаларны чарарын Совет Россияның чазаанга даскан.

Совет чазак Антантаның күрүнелери—интервенциянның киржикчилериниң негээр бодунуң негелдезинге 39 миллиард алдын рубльге доктаадыг, белеткээн. В. И. Ленин ол документ-биле танышкаш, ону чүүлдүгүнгеп, а Г. В. Чичеринниң чугаалааны: «Бо улус тургузаар негелде Генуяга керектиг апаар боор».

В. И. Ленинниң амызынга хандан болурунуң айылдыын барымдаалаш, Совет чурттуң ажылчы чоннары Генуяже оок чоруурувуң ажыктыг эвес болурувуң дугайын шиитпирлии-биле медеглээн. Ону барымдаалаш, а ол ышкаш В. И. Ленинниң кадыктыл байдалынын биксираанын көргеш, партияның ТК-зы оок чоруурунга удур саналдаан.

Совет төлээлер конференциязе орук аайы-биле Ригага Польшаның, Латвиянның болгаш Эстониянның төлээлекчилери-биле чөвүлешкен. Генуя конференциязынга чаңгыс аай хөделеир дугайында олар-биле дугуржуушкун чедип алдынган.

Генуяга бирги плеварлыг хуралга чүве чугаалап тургаш, Г. В. Чичеринниң аймтканы: «Эрги тургузугнуң болгаш чаа төрүттүүлүп турар чаа социал тургузугнуң чергелештир догуннаап болуруы күзээн амгы төөгүлүг үеде өөрүүнүң ол ийи системаларын төлээлээн күрүнелериниң аразынга экономиктиг кады ажылдажылга бүгү-нимти экономиктиг катап тургузуушкунга эргежок чугула чүүл болур дээрзин Россияның төлээлери коммунизмниң принциптериниң үзел-бодалынга артышаан, хүлээп көрүп турар».

Бо болза янзы-бүрү ниитилел тургузугтуг күрүнелериниң тайбың кожа-хелбээ догуннаашкынының болгаш кады ажылдажылганың ленинчи принциниң хөйүүн нурунга албан ёзугу-биле чарланы ол-болган.

Совет күрүнениң төлээлекчизиниң тайылбырлаан программазы бүгү чер ораның улустарының үндезин эрге-ажыктарынга дүжүп, тайбыңны тургузарынче угланган турган. Совет төлээлериниң ажыл-чорудулгазын чүүлдүгүнгенин илергейлээн телеграммалар болгаш чагаалар дыка хөй чурттардан оларның адрезинге келген.

Чепсегленнишкинин бүгү-нимти кылырар дугайында конференцияга киирген совет саналдарны чугаалажып көрүүшкүн чокка хүлээвейн барган. Ынчалза-даа улус массаларның иштинге ол саналдарның ужурдузазын болгаш иептерээнин ол чорук бичеледип шыдаваан.

Экономиктиг эрге-ажыктарның эптеш чок адаан-демисели буржуаз күрүнелериниң чаңгыс аай фронтузуун быжыг эвес болдуруп турган. Рапалло деп черге РСФСР биле Германияның аразынга керээге ат салганы капиталистиг күрүнелериниң фронтузун улам чарылдырган.

Ук керээ ол чурттарның аразында дипломаттыг болгаш консул харылзааларын катап тургузуп, кайы-кайызынга амыктыг садыг болгаш ажыл-агый харылзааларын тургузаар арганы берген. Германия Совет Россияга бүгү негелделериниден ойталаан. Совет Россияны боой тударының планнарын кылып турган антантачы болуктерге согугну керээ таварыштырган.

Генуя конференциязынга чораан совет төлээлериниң отчётдуунуң талазы-биле Бүгү-Россияның Төп Күүсекчи Комитединиң докладчының төлевилелиниг капиталистиг күрүнелер-биле РСФСР-ниң харылзааларынга түгле ыңдыг хевирниң кераан чогумчалыг дээрзин Бүгү-Россияның Төп Күүсекчи Комитеди хүлээп көрүп турар дээн бижиктиң В. И. Ленин санаалдаан.

• • •

Бо апрель хүннеринде СЭТА-ның корреспондентизи Генуя конференциязынга совет төлээлериниң кол экспертизи, ам ССРЭ-ниң Даштыкы херектер министерствозунуң делегей харылзааларының Москвада Күрүне институдунуң профессору Н. Н. Любимов-биле ужурашкан.

— Конференцияны эрттирер черии «төөгүлүг таварылганың» түңнелинде шилип алган чүве—деп ол чугаалаан. Кливаларга бо айтырыгны чугаалажып турган үезинде италиа төлээ француз дыл-биле «Генуя» деп алгырган. Англияның премьер-министри Ллойд-Джордж чугаа болза Женеваже чаваар дугайында болуп турар-дыр деп бодаан, «чөпшээрежип тур мен» деп харыылаан. («Генуя» биле «Женева» деп сөстер француз дылга аажок демейлешкек дыңнаавыр). Ллойд-Джордж бодунуң эндер-биле салышкан частырыын минирии күзээн, ынчангаш конференция Генуяга болганы ол.

Бирги пленарлыг хуралга Г. В. Чичеринниң чугаазын төлээлер аажок кичээнгейлиг дыңнаан, залда мырыңай ыржым, кым-даа кыймып бээнн дивээн чүве деп, профессор сактып чугаалап олурар. Кажан ол чугаазын доосканда, залга адыш часкаашкыны база катап чаңгыланып үнген. Ынчан конференцияның даргазы адыш часкаашкыны «таварышпас» дээр чүвенин сагыдырып ыңнаан. Ээлээп каш секунда иштинде маңан турган, Чичерин база катап, ол удаада француз дылга эвес, а англи дыл-биле чугаалажыр төлээлер дыңнаазын дээш англи дылга чугаалаан. Чичеринниң чугаазы сагыш-сеткилди доюлдурган, адыш часкаашкыны база катап, дыңмиреп үнген.

Ол кежээ хөй төлээлер конференция дугайында допчу фильмни көрүүскен кинотеатрларга чораан. Кажан экранга Антанта чурттарының төлээлекчилерин көстүп кээрге, залда «сенеинең!» деп алгы-кышкы, сыгыт дыңнавыл, шаланы буттары-биле деңеегилеп турган. А экранга совет төлээлер, шалгыдын Чичерин көстүп кээрге, оларны адыш часкаашкыны-биле болгаш «Россия делегеезин!» деп лозунгу салыры-биле утказан.

Генуя конференциязының түңнелдерин болгаш Совет Республиканың делегей байдалын айыткышаан, В. И. Ленинниң демдеглеп турганы болза, Совет күрүне «бүгү делегейниң күрүнелериниң мурнуга чедишкинкин бодунга» хандырып алган, даштыкы политиканы чайгылыш чокка чорударын үргүлчүлеп турер. Совет Республика-биле ой-тавында харылзааларын тургузарынга удурланып турар кандыг-даа күрүне «саалдаашкынга таварыжы бээриндеп, харыында элээп боттуг үүлдүн талазы-биле ажыктыг эвес байдалга таварыжы бээриндеп айыылдыын турарын кергүзүп турары ол-дур» деп, В. И. Ленин чугаалап тургаш (т. 33, арыы 398).

Француз болгаш америк империалистерниң база оларның эвилелчилериниң чимээнишкиннериниң чыыдагаанында Генуя конференциязы херек кырында үүлгеп турзажок, совет дипломатиязы чорудулгазы халас барбаан. Генуя конференциязы тайбыңның, экономиктиг кады ажылдажылганың идеяларын пропагандалаарынга улуг ролдуу ойнаан, чепсегленнишкинин дүжүреринниң айтырыынче халдыктан. 1922 чылдың май 19-та конференциянын түңнел хуралынга халдашпас дугайында керээнин төлевилелин (кыска-даа хуусаада бол) чаңгыс үн-биле үүлдүгээнген.

Генуя конференциязы Совет күрүненин дең эргелиг эвилелчи болуп киришкенө бирги делегей хуралы болган. Бистиң чуртувстуң делегейге ат-алдары белип база быжыглып турар. Күрүнелериниң тайбың кожа-хелбээ догуннаапкынының ленинчи принцинин тиилеп турар. Совет Эвилелиниң төлээлериниң киришпейн турар чаңгыс-даа делегей конференциязы, төвүлел хурал азы съезд ам чок болуп турар.

ШЫН 1967 ч. апрель 12 Дөртку арын

В. И. Ленинниң төрүттүнгенинден бээр 97 чыл долурунга

РОССИЯНЫҢ КЫЗЫЛ ЧҮРЭЭ

Улуг Октябрьның тиилелгези дээш бистиң чүртүвүстүн миллион-миллион ажылчыннары-биле, тараачыннары-биле кады еске күрүнелериниң ажылчы чоннары демисежип турган. Революциянын даштыкы киржикчилериниң болгаш хереченнериниң сактымышкынарын «Октябрь революциязының дүгайында» деп номга чыып парлаан. Оны политиктиг литератураның ыяк үндүрер черн белеткээн. Авторларның аразында — Ф. Мишних, М. Залка, Д. Рид, Ж. Садуль, А. Вильямс болгаш өскелер-даа бар.

Россияга 1917 чылда чоруп турган америк журналист херээжен Биттн Бессинин «Россияның кызыл чүрээ» деп очеригиндеп үзүндүнү СЭТА номчукчуларының кичээнгейинге бараалгадым тур. В. И. Ленин Биттн Бессини ийи удаа хүлээп алган болгаш 1921 чылдың декабрьда оон Нью-Йоркка үнген ному-биле танышкан.

... Чаа чылдың бүдүүзүнүн дүнезинде эки-турачыларның баштайгы революстуг армиязы Петроградтан фронтуже чоруур дээн. Бо революстуг 1919 чылдың дургузунда янзы-бүрү хуралдарның болуп эрткени Михайловский манежинин бажынга шеригler митингиге чыглып келген. Эрти шагда маңаа ыыгуурттаннар кээп, аът мунарынга мергежээн «офицерлерни болгаш даргиглерни» көөр турган. Дайын эгелей бээрге, манежти куяктыг машиналар тургузар гараж кылдыр ажыглаан, анаа революстуг баштакчылар сегиржип алырынга чедир маргыжып-даа турган. Митингини ийи шакта кылыр дээн, аңаа шериг күжүн көөрүг-биле Ленин келир ужуралуг турган. Черле ындыг улус-ла болгай, байырлыг ёзулалды чеди шакта эгеледілер. Ногаан будуктар болгаш кызыл туктар шимээн ийи куяктыг машина кирер эжикти камгалап турган. Тудугнуп иштинге үш дүгаар куяктыг машинаны индир кылдыр тургузупкан. Медээжок улуг бажынның ийи талазынга чажыртынган будуктут коргунчуг машиналар чыскаалыпкан.

Кижи бажы кизирт. Көөрге-ле самдарактар, а оларның сагыш-сеткили дыка-да сергек. Оларның аразында каш солдат бар, кол нуруузу-ла фабрика ажылчыннары. Оларның шинели-даа, чоорганыда-даа чок, чолдак хөйлериниг азы узун тоннуг. Олар кайнаар-даа баарын чогум билбестер, ынчалзада-даа революцияның дайзыннарыбиле сокчуруп билир. Ооргазында баалыңныг кружкаларын болгаш барык-ла куруг шоодайларын чуктегилеп алган. Колдуунда-ла узун авес сыннуг улус, чамдыктары коңгус чалыы оолдар, ынчалза-даа оларның чүректери ниити херектиң тиилелгезинге бүзүрелдиг.

Улуг гаражка арте-ле карангылап келген. Безек када кижи арны таныттынмас, ыры дыннап тур бис. Оон соонда лаа кыпсыпкан. Дошпулуурлуг, дүңгүрлүг, гармоньнуг үш кижи чедип келди. Кодээниң танцы аялгазын ырладыптарга, ийи солдат чүктешкизин-даа дүжүрбейн, танцылап кирипкен. Улус төгериктей турупкан, ынчангаш аңгы-аңгы мооху дайы-биле ынак таныларын тап турду. Ленин келди-ле деп сураг үш удаа үнген, шеригler үш удаа чыскаалыпкан.

Адак соонда Ленин чедип келген. Ону күчүлүг «ура»-биле уткаан. Ленининн каразымаар каракгары чырыткыланып, соокка доңган чаагы долбанналып турган. Ол ан кежи кара бөрттүг болгаш кара тоннуг болган. Арны чазык, хогдуг, дыка аянныг, оон кара бажынга тырттырган чуруктарынга коңгус-ле демей эвес...

... Мен индир баарынга турдум. Ленин индир кырынга үнер мурнунда, доктаагаш, мээң холумну тутту. Ол кыска, допчу чүве чугаалааш, революциянын салымчолу солдаттарнын холунда, олар ону бүгү-ле дайзыннардан камгалаар үжүрлүг деп үгаатkан...

Ленин чугаазын доозуптарга, даргалакчыдан Альберт Вильямска сөс берген. Ол орус дылды кызып-кызып өөренип алган, бо кижилернин мурнунга орустап чүве чугаалаксаан кижи болду. Олар оон орландажыышкынын чаш үргулар дег магадаан, а ол кандыг бир сөстү тыпшайн баарга, Ленин чугаалап берип турду. Оон чугаазайы-биле ынак таныларын тап турду. Ленин келди-ле деп сураг үш удаа үнген, шеригler үш удаа чыскаалыпкан.

Адак соонда Ленин чедип келген. Ону күчүлүг «ура»-биле уткаан. Ленининн каразымаар каракгары чырыткыланып, соокка доңган чаагы долбанналып турган. Ол ан кежи кара бөрттүг болгаш кара тоннуг болган. Арны чазык, хогдуг, дыка аянныг, оон кара бажынга тырттырган чуруктарынга коңгус-ле демей эвес...

... Мен индир баарынга турдум. Ленин индир кырынга үнер мурнунда, доктаагаш, мээң холумну тутту. Ол кыска, допчу чүве чугаалааш, революциянын салымчолу солдаттарнын холунда, олар ону бүгү-ле дайзыннардан камгалаар үжүрлүг деп үгаатkан...

Ленин чугаазын доозуптарга, даргалакчыдан Альберт Вильямска сөс берген. Ол орус дылды кыз

БҮГҮ ЧУРТТАРНЫҢ ПРОЛЕТАРИИЛЕРИ, КАТТЫЖЫҢАР!

1925 чылдан үнезилеттингенден

ШЫН

СЭКП Тыва обкомунуң, Тыва АССР-ниң Дээди Соведининиң болгаш Министрлер Чөвүлелиниң органы

1967 ч. АПРЕЛЬ 13 ЧЕТВЕРГ № 87 (6724).

Өртээ 2 көп.

Ам көдээ коммунистер, бүгү колхозчулар, совхозтар ажылдакчылары, агрономнар хөрзүнүң үрелип баксыраар чоруунга удур демисел дугайында партияның болгаш чазактың доктаалын ажыл-ишчи чугаалажып турар. Төлевилеттинген кемчеглерни изии-биле чүүлдүгээнмүшаан, олар ажыл-агый бүрүзүнүң тодаргай байдалдарында эң хөй экономиктиг ажыкты берип болгу дег практиктиг планнарны тодарадып тураржар.

Чер — бүгү улустуң байлаа, көдээ ажыл-агый продуктуларын бүдүрериниң кол үнер дөзү-дүр. Чайгаар болуушкуннардан черни үреливишкинден камгалаар, гектар бүрүзүн эң-не үре-түннелдиг ажыглаар хүлээлтелиг бис.

РСФСР-ниң Дээди Соведининиң чедиги чыыжының бирги сессиязы

СОВЕТ КИЖИНИҢ ЧААГАЙ ЧОРУУНГА

Улустуң хереглел бараанналарын бүдүрерин көвүдедир болгаш шынарын экижидер дугайында РСФСР-ниң Министрлер Чөвүлепиниң Даргазының бирги оралакчызы депутат А. М. ШКОЛЬНИКОВТУҢ илеткели

Коммунистиг партияның болгаш ооң ленинчи Төп Комитединиң удуртулгазы-биле совет улус бистиң чуртувуска коммунизм тургузуушкунунуң улам ынайгы оруктары төлевилеттинген СЭКП-ниң XXIII съездизиниң шиитпирлерин амыдырапла чедиишкинниг боттандырып турар деп илеткелчи чугаалаан.

Совет күрүнениң 50 чылын экономиканың болгаш культураның хөгжүлдезинге чаа-чаа чедиишкиннер-биле үткүүр деп СЭКП ТК-ниң кыйгырыынга бистиң чуртувустуң ажылчы чоннары изии-биле каттыжып харылаан.

Октябрьның социалистиг Улуг революциязының кайгамчыктыг бежен чылынче үткүштүр чорбушаан, Россия Федерациязының ажылчы чоннары алдарлыг юбилейни төлептиг үткүүр. Совет Эвилелиниң экономиказының хөгжүлдезинге чөгүүр салыышкынны боттарының чогаадыкчы, тургузукчу күш-ажылы-биле киирер дээш күжениишкиннерин салып турар.

Беш чылдың бирги чылының онаалгаларын республика долдур болгаш ажыр күүседирнин чедип алган, юбилейлиг чылды чаа-чаа чедиишкиннер-биле эгелээн. Үлетүр болгаш көдээ ажыл-агый бүдүрүлгезиниң озуулдези, национал орулганың көвүдээшкини Россия Федерациязының ажылчы чоннарының материалдыг чаагай байдалын болгаш культурлуг деңнелин улам ынай бедидер арганы берген. Чоннуң кижи санынга онаалтыр боттуг орулгалар 1965 чылдыңга деңнээрге 6 хуу өскен.

Бистиң партиявыстың утланышкынының шыныы, СЭКП-ниң XXIII съездизиниң болгаш Төп Комитеттиң ажылдап кыдынган ооң экономиктиг политиказының ажыктыг, дээштиг чоруу тодаргай бадыткаттынып турар. Ам сорулга чүл дээрге үлетүр болгаш көдээ ажыл-агый бүдүрүлгезинге эрткен чылын чедип алынган түннелдерни Октябрь мурнуун чарыжыңга улам быжыглавышаан, ол түннелдерни улам көвүдедири болур. Ол дээрге бистиң Төрээн чуртувуска юбилейжи белек болур.

РСФСР-ниң Дээди Соведининиң сессиязында бөгүн чугаалажып турар айтырыг совет кижилерниң амыдырал-чуртталгазының материалдыг деңнелин улам ынай көдүрериннче угландыр бистиң партиявыстың болгаш чазаавыстың хемчеглериниң киитя системазының ең чугула чүүлү болур.

Соолгу ийи чылда боттандырган хемчеглер чоннуң акша орулгаларын дыка бедиткен. СЭКП ТК-ның март (1965 чыл) Пленумунуң соонда көдээ болгаш хөорай чоннуун амыдыралының деңнели дыка шапкын чоокшулажып эгелээн. Ол бүгү болза улустуң хереглел бараанналарына чоннуң негелдезин бедиткен болгаш оларны бүдүрерин көвүдедиринге немелде аргаларны дилеп тывар деп илеткелчи чугаалаан.

Үлетүр бараанналарына, үлангыя хепке, идиктерге, соолгучуларга, мебельге, телевизорларга болгаш үр ажыглаттынар оске-даа бараанналарга негелде соолгу чылдарда дыка белеңнин демдеглеэр чогуур. Оларны бүдүрерин үлетүр көвүдеткен, ынчалаадаа оларның чамдыктарынга негелде ам-даа долдур хандырынмайн турар.

Улустуң хереглел бараанналарын бүдүрер чорукту көвүдедиринге бар курлавырларны болгаш чер-чернин аргаларын ең хөйү-биле ажыглаар дугайында тускай доктаалды партияның Төп Комитеди биле ССРЭ-нин Министрлер Чөвүлели 1966 чылдың декабрь 30-де хүлээп алганын илеткелчи сагындырган. РСФСР-ниң улус ажыл-агыйында ажыглалга киирери эргежок чугула курлавырлар хөй. Ынчалзажок улустуң хереглел бараанналарын бүдүрүп үндүрер чорукту көвүдедиринің болгаш чоннуң амыдырал хандырылгазын экижидериниң бүгү чугулазын ам-даа чедир үнелеп корбейн турар чамдык министерстволар, ведомстволар болгаш чер-черниң совет органнары бар болуп турары хараалаңчыг-дыр. Чамдык областарның, крайларның болгаш автономнуг республикаларның совет органнары бараанналар фондуларының чугаарыныкы дег бедик шынарлыг бараанналар ам-даа бисте чедиишпейн турар.

Салынган сорулгаларны чедиишкинниг шиитпирлээр болгаш ховар бараанналарга чоннуң хереглелдерин ең чоокку чылдарда-да долдур хандырар төлээде, бүдүрүлге күүлерин ең-не бедик темпилер-биле немей өскүтүрер ужуулуг бис. Бо чылын Россия Федерациязының чиик үлетүрүн хөгжүдеринге 337 млн. рубльди берген, ынчаарга 1966 чылда ол сорулгага 312 млн. рубльди шиигээдип алган болгай.

Ажыглалда чаа кирген бүдүрүлгелериниң төлевилел күүлерин оожум шиигээдип ап турарыыстың уламыңдан хөй хемчээлдиг продукцияны чедир албайн турар-дыр бис. Чиик үлетүрүнүң ажыглалда соолгу чылдарда кирген 19 улус бүдүрүлгелериниң чүле 4 бүдүрүлге долу төлевилел күүлүзүнде ажыллап турар.

Бүдүрүлгениң ажыктыг болурун бедидериниң чугула курлавырлары болза продукцияның ассортиментизин калбартыры болгаш шынарын бедилери болгай деп илеткелчи чугаалаан. Бүдүрүлгелерниң үдуртукчулары негелдеден хамаарыштыр барааннар бүдүрериң ээде тургузарының эргежок чугулазын билип, бүдүрүлгениң технологиязын болгаш ону организастаарын сайгыраңгайжыдып, шынар дээш демисежип турар ыңдыг чөрлерге бүдүрген продукция хереглекчилериниң эки деп көрген үнелелин ап турар.

Чаа бараанналарны чогаадып тургузар талазы-биле бисте он-он конструктор бюролары, хеп болгаш идиктер модельдериниң бажыңнары, муң-муң модельдөрлер, конструкторлар, чүргүчүлер эмнелип турар. Олар постериниң, хептериниң, трикотажтың, идиктериниң болгаш өске-даа кылыгларның эки хевирлерин саналзап турарлар. Ынчалза-даа оларның дыка хөйүн массалыг бүдүрер кылыр нептеретпейн турар-дыр. Чамдык удуртукчуларның эргү, бодуңун үезинге чүрттап арттырген чүүлдерге чанчыккаш, чаа чүүлдер дээш сундулуг ажылдаар хөөн чок чоруу-биле ол тайгыбырлаттынар. Бүдүрүп үндүрүп турар продукцияның шынары дээш хереглекчилериниң мурнунга бүдүрүлге коллективтериниң болгаш оларның удуртукчуларының харыысалгазын бүгү хемчег-биле бедилерин күрүненип, чоннуң эрге-ажыктары негеп турар. Чер-черниң эргечагыргалары база продукцияның шынары дээш шыңгыы хайгаарал-ды тургузар ужуулуг. Үрей кылыкчыларга удур үргүлүлеп демисежип хереқ, чүге дээрге ыңдыг чоруктар күрүнеге болгаш чонга каражаны чедирип турар болгай.

Кодээ ажыл-агый продукциязыны бүдүрери көвүдеп турары-биле холбаштыр аъш-чем болгаш эът-сүт үлетүрүнге негелделер бедип турарын илеткелчи демдеглээн.

Эрткен чылда республиканың аъш-чем үлетүрү планын 102 хуу күүседип, пландан ажыр барык 200 миллион рубльдиң продукциязын бүдүрүп үндүрген. Чем продуктуларның ассортиментизин иледе калбарып, оларның шынары бедээн болгаш чоннуң хереглелиги бүрүн хандырып турар апарган.

Ыңдыг болза-даа чамдык областарда, крайларда болгаш автономнуг республикаларда аъш-чем үлетүрүнүң бүдүрүлгелери эки эвес ажылдап турар.

Ассортиментиниң калбартырынга бүдүрүлге күүлери чедиишпес черлерге бо айтырыгларны чүгле чаа чүдүгүнүң күселп-биле эвес, харын база ажылдап турар бүдүрүлгелерни чаартырының күселп-биле шиитпирлээр херек. РСФСР-ниң Бүрпланы болгаш Аъш-чем үлетүрүнүң министерствозу бо талазы-биле бүгү хемчегниң дузалаамчызын областтарга, крайларга болгаш автономнуг республикаларга көргүзер ужуулуг.

Шынар болгаш ассортимент талазы-биле ыңгыы негелделер консерва үлетүрүнге салдынып турар. Эртнен чылда бүдүрүлге планын иниитизи-биле күүсетсе-даа чоннуң улуубиле хереглел турары чиимистерниң, закусочный болгаш ногаа консерваларның, ногаан чочак-тараанның чамдык хевирлерин болгаш натура сонтарның янзы-бүрү хевирлерин бүдүрер талазы-биле онаалда күүсеттинмээн.

Ам эът болгаш сүт үлетүрүнде кол айтырыг белза, бүдүрүп турар продукцияның ассортиментизин калбартыры, шынарын бедидери болуп турар. Чер-черниң совет органнары эът-сүт бүдүрүлгелериниң күүлерин ажылдап турарын хынап, чедиишпейн турар эът болгаш сүт продукцияны ажылдап кылырын көвүдедири-биле эргежок чугула хемчеглерни алыр ужуулуг. 1967 чылдың планында капитал салыышкыннарны 108 миллион рубль хемчээлге болгаш 100 ажыг эът-сүт бүдүрүлгелерин ажыглалга киирери көрдүгнеп. Оон аңгыда хөй бүдүрүлгелерни аклаландырышкынның төнүүшкөн үнер дестериниң күселп-биле тудар болгаш чаартыр деп турар. Капитал салыышкыннарның ниити хемчээли 225 миллион рубль болур, а эрткен чылда херек кырында күүсеткени 164 миллион рубль болган. Тудуг программазы ажок улус күжениишкинни үндүрерин негеп турар. РСФСР-ниң Эът болгаш сүт үлетүрүнүң министерствозу, чер-чер Советтеринин күүскомнарының, соолгучуларның, сүт болгаш быштак кылыр заводтарның үдуулуг хүн бүрүнүн контролюнга алыр ужуулуг.

Бодуңун доктаалынга партияның Төп Комитеди болгаш ССРЭ-нин Министрлер Чөвүлели үлетүрүнүң бүгү алыларының бүдүрүлгелериниге культура-амыдыралдың бараанналарын болгаш ажыл-агый херекселдерин бүдүрүп үндүрерин калбартырын негээн.

РСФСР-ниң девискээринде ол бараанналарны бүдүрериниге эвилел болгаш республика министерстволарынга база төп албан черлериниге чагыртқан 4 муң ажыг бүдүрүлгелер ажылдап турар. Эрткен чылда олар 6,5 миллиард ажыг рубльдиң бараанналарын бүдүрүп үндүрүп, 1965 чылдыңга деңнээрге бүдүрүүшкүнүү 731 миллион рубльге азы 13 хуу көвүдеткен. Улустуң хереглел бараанналарын бүдүрерин хөгжүдеринге улуг инициативаны илергейлеп турар эвилел болгаш эвилел-республика чагыргазының хөй бүдүрүлгелери республикада бар.

Улустуң хереглел бараанналарын бүдүрерин хөгжүдеринге улуг роль чер-чер Советтеринин күүскомнарынга база хамаарыжып турар. Оон аңгыда олар чагыргазында турар чүрт үлетүрүнүң ажылы дээш харыысалганы шүүт хүлээр болгаш контрольду боттандырар, боттарының девискээринде турар эвилел болгаш эвилел-республика чагыргазының бүдүрүлгелериниге бараанналарны бүдүрерин хөгжүдеринге дузалаамчыны көргүзүп, аргаларны дилеп тывар ужуулуг. Бо херектиң талазы-биле Тула областың удуртукчуларының инициативазын кичээнгейге алыры чөрле чөптүг. Олар администрацияның, бүдүрүлгениң хостапган бажыңнарынга улустуң хереглел бараанналарын бүдүрер талазы-биле 11 бүдүрүлгелерни тургускан. Чамдык чөрлерде ыңдыг инициативаны илергейлевейн турары харааланчыг-дыр. Хөй бүдүрүлгелер улустуң хереглел бараанналарын бүдүрерин көвүдедирнин бүгү чугулазын ам-даа чедир үнелеп көрбейн, оларны ийиги чергенин херээ кылдыр санап турар, а министерстволар ону ыыжыр ёзу-биле көрүп турар.

Чамдык эвилел министерстволары чазактың айтыышкынларын үреп, чонга садыглаар бараанналарны бүдүрүп үндүрерин хереглекчилер-биле дугуржуушкун чокка үүле кызырып турар эвес, харын бүдүрерин шүүт соксадып турар дугайын А. М. Школьников ооң ында чугаалаан.

Бүдүрүлгени көвүдедир-биле калы бүдүрүп үндүрер продукцияның ассортиментизинге болгаш шынарынга улуг кичээнгейни көргүдүрер херек. Кылыгларның ассортиментизин ам-даа четпес чаартып база калбартып турар, амыдырал приборларның болгаш машиналарның чаа, ең камналгалыг конструкцияларын бүдүрүлгеге оожум неттерелин турар.

Культура-амыдыралдың болгаш ажыл-агыйның эләэн хөй чугула бараанналарын бүдүрерин чүрт үлетүрүүге мөөнээн.

Эрткен чылда чүрт үлетүрүнүң бүдүрүлгелери продукцияны бүдүрүп үндүрерин 1965 чылдыңга деңнээрге 8,8 хуу көвүдедип, пландан ажыр барык 90 миллион рубльдиң бараанналарын бүдүрүп үндүрген.

Ыңдыг болза-даа чүрт үлетүрүнүң бүдүрүлгелериниде дыка хөй айтырыглар ам-даа шиитпирлеттинмээн, хамыктын мурнунда үс черниң чиг эдиниң болгаш үлетүүр бүдүрүлгелериниң бүдүрүлгезиниң артылчыларының күселп-биле бүдүрер продукцияның ассортиментизин калбартырының темпилери дыка ооңум болуп турар.

Колдуунда төнчүткен фондуларның күселп-биле чүрт үлетүрүнүң ыылыгларының ассортиментизин калбартыр дээр чер-чер Советтеринин хей күүскомнарының шын эвес утланыышкыны чамдык областарга ажыл-агый херекселдериниң бөдүүн бараанналарын бүдүрүп үндүрерин кызырарынга чедирген болгаш садыг организациязары ол бараанналарны республиканың оске районнарындан сеертүп киирер ужурга таварышкан.

Соолгу чылдарның дургузунда үран-чүрүлга тывыжын хөгжүдеринге кичээнгейни кошкаткан, ооң түннелинде оларның чамдык хевирлерин херек кырында чок болу берген. Чер-черниң совет органнарының удуртукчулары ол херекке кирижип, хей үран-чүрүлга тывыштарның мурнугыларга алдарын катап тургузар херек. РСФСР-ниң Бүрпланы болгаш чүрт үлетүрүнүң министерствозу чер-чер органнарынга бүгү хемчегниң дузаламчызын көргүзер ужуулуг.

Бүдүрүп үндүрер продукцияның шынарын бедидери чүрт үлетүрүнүң ең чүгула сорулгазы болуп турар. Чүрт үлетүрүү улустуң хереглел бараанналарын бүдүрерин көвүдедир талазы-биле партияның болгаш чазактың ап турар хемчегериниң системазынга улуг рольду ойнаар ужуулуг.

Чоннуң амыдырал хандырылгазын экижидериниң, бирги эдиктерге кеваазе амыдырал хандырылга бүдүрүлгеринің четкинин калбартырын хандырарының эргежок чугузазын илеткелчи ооң ында айтыкан. Амыдырал хандырылганың аңгы деңнели күүседип турар ажылдарның шынарының-даа база чедирип турар ачыдузаның хемчээлинин талазы-биле чоннуң негелдезинге ыракта-ла дүүшпейн турар. Ажылды бедик кылыр организастаанының үезинде ол адыр амыдырал хандырылганың талазы-биле үүрмек ажылдарынга сагыш салырындан ажылчы чоннарны элээн хостаарын үүле хандырар эвес, харын база күрүнеге хей орулганы берип шыдаар ужуулуг.

Үлангыя көдээ чоннуң хандырылгазын экижидериге хей чүүлдерни кылыры негеттинип турар. Көдээ черде ачы-дуза чедирериниң хемчээли бир чылдың дургузунда, онаалганың адында, хоорайныыннан 3,7 катап өскөн болуп турар. Бөдөөге амыдырал хандырылганың четкизин калбартыр талазы-биле далаштыг хемчеглерни алырын ол чорук чер-черниң органнарындан негеп турар.

Эрткен чылда республиканың хей бүдүрүлгелери планнаашкынын болгаш экономика талазы-биле идиг бериишкинин чаа системазынче шилчээн. Бүгү ниитилел бүдүрүлгезинниң ажыктыын бедидер талазы-биле партияның холга алган утланыышкыны баштайгы эки түннелдерни улус хереглелиниң продукциязын амыдырал кылып турар алырларга база берип турар.

(Төнчүзү 2-ги арынга).

Кызыл тукту тывыспышаан...

Бүгү улустуң улуг чырык байырлалы болур Октябрьның 50 чылын демдеглээр үезин чоокшулап олурар. Анаа белеткел чер бүрүзүнде калбарган. Таңды районнуң ажыл-ишчилери байырлалга белеткелди база шапкынчытканнар.

Совет эрге-чагырганың 50 чылынга чедиишкинниг ужуражыр дээш, районнуң ишчилериниң эрткен бирги кварталда эки ажылдааның партия райкомунуң бюрозу болгаш райкүүском демдеглээн. Чылдың бирги кварталының түннелин ёзугаар алырга, район эът планын 479,9, сүттүүн 162,2 хуу күүсеткен. «Межегей», «Элегес» совхозтар, «Революциянын чалбыыжы» колхоз мал ажылынын продуктуларын күрүнеге садар талазы-биле эки ажылдааның бюро демдеглээн.

Социалистиг чарыштың бирги черин совхозтардан «Межегей» ээлээн. Партия райкомунуң болгаш райкүүскомнуң шилчиир Кызыл тугун ол ажыл-агыйга тывыскан. Оон-биле кады районнуң күш-ажылчы алдарының тугун ол совхозка тураскаадып көдүрген.

РАЙКОМ ПЛЕНУМУ

Апрель 12-де СЭКП Бии-Хем райкомунуң VI пленуму болуп арткен. Анаа «Октябрьның Социалистиг улуг революциязының 50 чылынга холбаштыр алынган социалистиг хүлээдгелерниң күүселдезинин дугайында» илеткелди партия райкомунуң бирги секретары эш М. С. Харченко кылган.

Районнуң ажыл-ишчилери юбилейлиг чылга боттарынга бедиткен хүлээдгелерни алган. Ылангыя пландан ажыр күрүнеге 286 тонна сүттү, 45 тонна эътти болгаш 8 тонна дүктү садарын бии-хемчилер хүлээнген. Алынган хүлээдгелерниң чедиишкинниг боттанып турарын эрткен кварталдың түннелдери көргүскен. Күрүнеге эът, сүт садарының квартал планы ажыр күүсеттинген. Бүдүрүлге черлериниң көргүзүглери база-ла эки болган. Бо бүгүнү демдеглевишаан, арткен чылын көдээ ажылагый талазы-биле эки көргүзүглериг болганы дээш районга ССРЭ-нин Министрлер Чөвүлелиниң Кызыл тугун тывысканы районнуң ажылчы чоннарын күш-ажылчы чаа-чаа чедиишкиннерже сорук киирген деп илеткелчи чугаалаан.

Ыңдыг болза-даа районнуң ажылагыйында чамдык четпестерниң барын илеткелчи болгаш пленумга санал бергеннер демдеглээн. Сүт саалдазының хемчээли «Өөк» совхозта болгаш «Кызыл тараачын» колхозта кудулап турар.

Пленум чугаалашкан айтырыгның талазы-биле доктаалды хүлээп алган.

Ивижилерниң ажыл-ижи

Улуг Октябрьның бежен чылынга төлептиг ужуражыр дээш «Май 1-зи» колхозтуң ивижилери социалистиг хүлээлгени албышаан. «Совет Тыва» колхозтуң ивижилерин чарышка кыйгырган. Май 1-ден эгелээш июнь эгезинге чедир бүгү ивилер төрүүр. Ивиниң чаш төлүн менди алыр дээш кадарчылар олче шыңгыы кичээнгейни салыпкан.

Иви фермалары эрткен чылын чүс ивиге онааштыр тозан анайны, кадарчы Күзенек чүс ийи ивиден 102, Мыяалай сезен ивиден сезен анайны, Суйбан төрээн 74 ивинин 73 оглун менди алган. Беш чылдың ийиги чылында ивиниң чаш төлүн чидириг чокка алыр дээш иви ажаакчыларының мурнунда улуг сорулга салынган. Үзүүде 2.700 ивилиг ийи ферма бар. Бо чылын ивиниң баш саны өзүлделиг болур. Чаш төлдү хорамча чокка алыр дээш кадарчы бүрүзү күжениишкинниг ажылдап турар.

А. ЧУРГА,
иви кадарчызы.

Организастыг эрттирер дээш

Юбилейлиг чылдың часкы хову ажылдарын бедик агротехниктиг деңнелге, кыска хүүсаала чөрүлер дээш Улуг-Хем районнуң «Улуг-Хая» совхозунуң дирекциязы, парткому болгаш ажылчын комитеди организакчы ажылды хову турлагларынче калбартып, тарылга кампаниязында онза шыллараган механизаторга, чолаачыга тыпсыр шилчиир вымпелдерни доктаатқан болгаш ээлчег нормазын эки шынарлыг ажыр күүсеткени дээш тыпсыр материалдыг сонуургал хемчеглерин ажылдап кылган. Тарылганың башгайгы хүннеринден эгелээш түс-түс бригадалар, звенолар, тараажылар аразынга социалистиг чарышты калбартып эгелээн.

Совхозтуң Көк-Чыраа салбырының хоочун тараажызы, коммунист Д. Хууракайга удуртқан беш кижи составтыг механизастаттынган суггарылга звеназы бо хүнге чедир 130 ажыг га шөлүг суггарган. Суггарылга андазынныг МТЗ—50 деп трактордуң ол звено бүдүрүкчулуг ажыглап келген. Арыг-Бажыңдан батқан элбек сутну тараа шөлдерин суггарарынга звено чаш ажыглап турар.

О. ТАВАА.

Доозар чоокшулаан

«Найырал» совхозтуң Айлырлыг ковузунда чиик ажылдар калбарып турар. Хемчим механизатор Балчыка Бавуңдуң удуртқан алды агрегады 3040 гектар черниң шыгын базыра илиртээрин доозар чоокшулаан.

Ховуда ажылдап турар механизаторларның оруузунда калбарган социалистиг чарыштың муржу-ку одурүүн Д. Маадыроол, К. Тас-оол, Д. Бавуу, Ч. Чылбак ээлеп турарлар. Олар хүнде кылыр ажылының нормазын 150 хуудан кудулаттайын келгеннер.

Аймырлыг бугазының элбек суг тараа тарыыр шөлдерже чаптылып баткан. 24 кижилиг суггарачы алды звено 153 га черни суггарып доозупкан. Дуюүлгалыг бригадир Б. Байыс оларны удуртуп турар. Тараажыларны кыйгырып турар лозуңнар, плакаттар бригаданың төвүнде астынган.

ЮБИЛЕЙЛИГ ЧЫЛДА БЕДИК ДҮЖҮТ

С. ТОКА,
СЭКП Тыва обкомунуң бирги секретары.

Бүгү чүрттээзы-биле бир дөмей, Тываның делгемнеринде юбилейлиг час дүжүп келген. Чөөн-Хемчик, Барыын-Хемчик болгаш Бай-Тайга, Улуг-Хем районнарның тараажылары шык базырыышкынынче, ховуларны суггарарынче кириппкен, механизаторларга хову түрлагларын белеткеп турар. Каа-Хемниң, Таңдының, Бии-Хеминиң шөлдеринде хар ардып эгелээн. Час таарымча чок, озалдап дүшкен бо хүнде көдээниң ажыл-ишчилериниң, партия болгаш көдээ ажыл-агый органнарының ээ чугула сорулгаларының бирээзи — часкы хову ажылдарынга белеткелди доозары болгаш ону организастыг чорудары болур.

Алдынган хүлээлгелерни күүседири, тараапы болгаш көдээ ажыл-агыйның оске-даа продуктуларын бүдүрелиг база күүнеге садарын ковудедири дээш массалыг социалистиг чарыштың республиканың колхозчуларының болгаш совхозтар ажылдакчыларының делгерелгейи-биле калбартканын демдеглээри оорунчуг. «УТКА 25 чылы» совхоз четчир санныг механизатор кадрлар-биле хандыртынган дээрзин хынаала коргускен. Ылчырбелиг машина бүрүзү ында ийи эдлчег-биле ажылдап болур. Каа-Хем районнуң «Тиилелге» колхозу сорттуг үрезиннер-биле, минералдыг чеминчидилгелер-биле, химикаттар-биле бүрүн хандыртының алган. Ында часкы хову ажылдарының ажылчын планын ажылдап кылгаш бадылаан, часкы ажылдарга турар колхозчуларның культурамидырал хандырылгазының талазы-биле хемчеглерни ажылдап кылган. «Бок-Тей», «Өөк» совхозтар, «Х Улуг хурал», Барыын-Хемчикте «Большевик» колхозтар, күрүнениң көдээ ажыл-агый дүржулга станциязы болгаш республиканың оске-даа хой ажыл-агыйлары тарылгага белеппер.

Техника септелгези эртекен чылдан ээре болган. Республикага ниитизи-биле алырга, апрель 1-ге чедир 1500 ажыг трактор септеттинген, ол ийиниг онаалгадан дыка ажыл турар-дыр. Таңды районда «Революцияның чалбыыжы», Барыын-Хемчикте «Большевик» колхозтарның, «Россия», «Чараа-Бажы», «Сүт-Хөл» болгаш «УТКА 25 чылы» совхозтарның механизаторларының техника белеткелиниң талазы-биле эки ажылдааның демдеглээр херек. Оларда бүгү техниканы чогуур ойүүде септээш, белен кылдыр чыскаан тургускан, олар хову шөлдерни «штурмнаарынга» белеп.

«Тиилелге» совхозтуң дүржулгалыг трактористи Салчак Оюн-оол септекчи бүрүзүнү ажылдап кылышкын нормазын ажыр күүседири дээш чарыштың эгелекчизи болган болгаш берген созүүге шынчызын херек кырынга коргускен. Шимчедикчилер септелгезинге Очур-оол Ондар база оон дүлек чок ажылдаан. Чөөн-Хемчикте «Октябрьның 30 чылы» колхозунуң трактористи Бүүдар Шагдыр, «Межегей» совхозта эштер Астафьев биле Лапунов олар техника септелгезинге эки ажылдааннар, олар түгле боттарынга быжыглаан техниказын белеткээн эвес- харын тракторлар септээр талазы-биле эштеринге база дуглаанаар.

Хой колхозтарда, совхозтарда часкы тарылга ажылдары эгелээн. «Найырал» совхоз шык базырыышкынынче болгаш тарылга мурнунуң суггарылгазынче кириппкен. Ында 4 мун ажыг гектар черде шык базырыышкынын кылган. Суггарылгага 60 кижи ажылдап турар. Чөөн-Хемчик районда часкы хову ажылдарынга СЭКП XXII съезжизи аттыг совхозтуң механизаторлары Бүжүгет Дашоол биле Виктор Бүүдар бир дугаарында киргеннер, олар арткан чылын суггатчыг черзерин шын ажалганының ачызы-биле гектар бүрүзүнден 15 центнер ажыг тараапы алганнар. Ол-да районнуң «Октябрь 30 чылы» колхозунуң трактористи Монгуш Маадыр-оол 8 хүн иштинде 720 гектар черниң шыгын базырган, дүжүтке немелдени ол иман бээр.

Колхозтарның болгаш совхозтарның хой-хой партия организацияларының мурнакчы эртемнинг болгаш шыгаттынган практиканың берип турары чаа, дешпилелиг түүлерни нептередиринче оның кичээнгейни салып турар. «Кок-Тей», «Межегей», «Тиилелге» совхозтарда, «Кызыл тараачы» болгаш «Революцияның чалбыыжы» колхозтарда агрегаттарның болук ажылдаар арганың ажыглаан, ширинги аңдыра октавас аңдырылганы болгаш тарылганың дилиидектедир чорудар системазын ажыглаан турар. ол болза хөрүүнүүн хаттаң үрелириниң камгалаар. Бо талазы-биле «Кок-Тей» совхозтуң механизаторларының дүржулгазы солуң болуп турар.

Олар 1966 чылда 1300 гектарга дилиидектер ашы-биле күскү аңдарылганы болгаш 3800 гектарга ширикти аңдара октавас арга-биле чайгы аңдарылганы чорукан. Юбилейлиг чылда дилиидек ашы-биле чайгы аңдарылганы 2000 гектар, күскү ангыс аңдарылгазын 300 гектарга чорударлар. Совхоз болза хөрүүнүүн үрелириниге удур прессниг сеялкалар-биле 1700 гектар тараапы болгаш үлүредир сеялкалар-биле 300 гектарны тарыырын планнап турар. Часкы тарылганы чорударынга совхозта мергежилдиг механизаторларны шилээн, тракторларны болгаш көжүг машиналарын техника талазы-биле комплексилиг ажаарынга эдиктиг-мастерлерни тургускан. Мында чарыш болза түгле эдлчегге бедик ажылдап кыпышкын дээш эвес, харын техника ажаалдазынга чарыгдалларны эвээжедири, центнер тараа бүрүзүнүң бот-үвезин чиигедири, кывар-чаар материалларны чөп ажыглаары дээш база чоруп турар. Тарылга соонда тракторларга үлүг септелге болбазын, олар шуутла чайгы аңдарылгаже база кур чер аңдарылгазынче кирипкен турзун дээш механизаторлар демисежип турар.

Улуг Октябрьның 50 чыл ооңга аддар кылыр бо чылын часкы тарылганы түгле кондициялыг үрезиннер-биле чорулар деп, республиканың көдээ ажыл-ишчилериниң алган социалистиг хүлээлгелери практиктиг сорулга болу берген. Бии-Хем районга хынап көөрге, барык бүгү үрезиннер бедик үнеми алган. Үрезиннерни бедик кондицияга чедирер дугайында Таңды, Каа-Хем районнарда оның кичээнгейни салып турар, оларда тараа культураларының 80 хуузу чажарынга шагда-ла белен болгаш.

Оон-биле кады Бызыыл, Самагалдайга, Чадаанага болгаш Бызыл-Мажалыкка механизаторларның болгаш хову ажылдакчыларының зоналар ашы-биле болгулаан човулел хуралдарынга тарылгага белениниң оргумак чүрагайларының артында юбилейлиг часка белеткел талазы-биле улуг четпестер база бар болганын ынчаш демдеглеп тургулаан. Ол четпестерни доп-дораан узуткавас болза, олар тарылгага моондактарны таварыштырып болур.

Чамдык колхозтар болгаш совхозтар үрезиннер-биле хандыртынганда болза, үрезин фондуларын чогуур чажар шынарынга чедир арыгдап ап шыдаваннар. Харын-даа хөй ажыл-агыйлар үрезин солуур ажылды ам-даа доспаан. Бүгү үрезиннериң 20 хуузу ам-даа чогуур шынарынга чедир арыгдаттынмаан болуп турары партия райкомнарын, районнарның көдээ ажыл-агый эргелелдерин, республиканың Көдээ ажыл-агый министерствозун дувуретпес арга чок. Солуза чогуур 3560 тонна үрезиннің түгле 1206 тонназын ажыл-агыйлар бо хүнге чедир солаан. Ылангыя бо ажыл «Барлык» (директору эш Макальский), «Тээли» (директору эш Турген-оол) совхозтарда, Чөөн-Хемчик районнуң Ленин аттыг, Каа-Хем районнуң «Октябрь 30 чылы» колхозтарында (даргалары эштер Монгуш, Дикунов) кенчуг четпес тургустунган.

Улуг-Хем районнуң ажыл-агыйлары үрезин арыгдаашкынын саадалын келгенинден ам үрезининиң 64 хуузу чажар шынарынга четпес. «Улуг-Хая» совхозтуң (директору эш Буркутов) үрезининиң 70 ажыг хуузу ам-даа богундан арыгдаттынмаан. Үстүнде аттары кирген удуртукчу эштер «үрезин кандыг болдур, дүжүт ыңдыг болур» деп чүвени канчаң бодавайн турарыл? А ону билир турган, үрезинни чажар шынарынга чедир арыгдаар хемчеглерни албайн турар болза, бедик дүжүтту остүрериңге үрезин коп түүл болур деп чүвени чедир үнелеп корбейн турары ол эвес чүве бе?

Шөлдерже органиктиг чеминчидилгелер соортулгези база четпес тургустунган. Бо чылдың дүжүдүнге шөлдерже 100 мун тонна четпес чеминчидилге соортулгези, ол дээрге бир га черге түгле 3 центнер оналыр-дыр. «Элегес» (директору эш Балабанов), «Сукпак» (директору эш Моренов) совхозтар, «Коммунизмниң херели» (даргазы эш Благинин), Ленин аттыг (даргазы эш Долгов) колхозтар бо чылдың шөлдерже чаңгыс-даа тонна ириндн одек соортпээннер. Дүжүттү бедиларинге органиктиг чеминчидилгенин үжүр-дүзазын бо удуртукчулар чедир үнелеребейн турары илдең-дир.

Удуртукчулары болгаш партия организацияллары механизатор кадрларны чугулалап көрүп, оларның ажылдаарынга болгаш дыштанылгазынга таарымчалыг байдалларны тургузуп, оларның күш-ажылының төлевирин экижидер дээш доктаамал сагыш салып, мурнакчыларга моральдыг болгаш материалдыг деткимчелерни чедирип турар ажыл-агыйлар хову ажылдарынга дээре түүнедерни чедип ап турарын хөй чижектер көргүзүп турар. Таңды, Каа-Хем, Бии-Хем болгаш Тожу районнарның көдээ ажыл-агый ажылдакчыларының зона аайы-биле хуралынга Тыва АССР-ниң Дээди Совединиң депутаты, Тыва АССР-ниң Дээди Совединиң Президиумунуң кежигүнү, Таңды районнуң «Революцияның чалбыыжы» колхозунуң агроному О. П. Чуева колхозтуң партия организациязы болгаш баштаар черн механизаторлар будурукчулуг ажылдазын дээш болдунар-да түүлдерни кылып турар деп чугаалаан. Ол колхозтуң бүгү хову түрлаглары болгаш кызыл булуннары септеттинген, спорт, хөгжүм керекселдери, ойнаар түүлдер саттынган. Тарылгада ажылдап турар механизаторларга күш-ажыл төлевирин бедиткен, мурнакчыларга акша шаңналын тыпсын турар.

Каа-Хем районнуң «Тиилелге» колхозунга механизатор кадрлар дугайында эрткен чылын чоруткан хемчеглер эки түүнедерни берген. Республикага чижекке алган бир трактор онаалтыр ажылдап кылышкын 276 га болуп турда, бо ажыл-агыйга 513 га болган. А трактористер Санаров, Мусихин, Кудрявцев олар чымчак аңдарылгага шилчидерге 1163—1200 га, Алехин — 1853 га чедирген. Олар ам оон-даа бедик көргүзүглерни чедип алырынга бузурелдир болгаш бо юбилейлиг чылда бедиткен социалистиг хүлээлгелерни алганнар.

Ынчалзажок чамдык ажыл-агыйларда механизатор кадрларның байдалы ам-даа дувуреэзинниг болуп артышаан. «Тиилелге» совхозка (директору эш Сапелкин), трактордуң бир долу ээлчеглиг ажылдаарынга безин 123, «Межегей» совхозка (директору эш Юркевич)— 51, «Элегес» совхозка — 40 механизатор негеттинип турар. Моон алырга, Таңды районда механизатор кадрларны белеткээр ажылга дувуреэзин кодурбейн турары (СЭКП райкомунуң секретары эш Сухачев, бүдүрүлге аргелелинин начальниги эш Токарев) тодаргай болгаш тарылганы «канчап-чоон» эрттиреринге идеген турары илдең-дир. Ала-чайгаарлаашкын эки чүвеге чедирбес деп чүвени таңдыжылар бодаар ужурлуг.

Тарылгага, чер аңдарылгазынга болгаш оске-даа көдээ ажыл-агый ажылдарынга техниканың ийи эффективиг ажылын хандырар дээш тодаргай хемчеглерни озал чок, дарыы алыры чугула.

Часкы тарылгага чеминшкиннер болгаш оон түүнелдери түгле техникадан, үрезинден, күш-ажылды организастаарындан хамаарыжыр эвес, харын оон-биле кады механизаторларның амыдырал байдалдарын, чижээ, аш-чемин, чурттапганы канчаар тургусканындан болгаш масса-политиктиг ажылды организастаарындан база хамаарыжыр дээрзин ам кымга-даа, харын колхозтуң, азы совхозтуң хожудангай удуртукчузунуң бодунга-даа оның таймылбырлаары негеттинмейн турар. 129 хову турлагларының түгле 83-жү ажылга хире-чергези-биле белеткеттинген дээрзин хынаала коргускен. Эрзин районнуң Ленин аттыг, Улуг-Хемниң Жданов аттыг колхозтарының баштаар черлери, «Тес-Хем», «Совет Тыва», «Тиилелге» совхозтарның дирекциялары болгаш партия организацияларының хову турлагларын белеткээрингe ээ харыысалга чок болганнар. Сорулга чүл дизе, часкы хову ажылдарының массалыг эгелээрингe чедир арткан хүннерде бригадаларга хову турлагларын, кызыл булуннарны, чунар бажынарны бүрүн септеп доозары болур.

Тывага амгы час, апрельдиң баштайгы он хонуу соок болуп турар. Хүндүс эрип, дүне донуп, өз-шыкты кургадыр хадып турар. Тургустунган байдалдарны шын үнелеп көөрүнден, агротехниканың ээ дээре аргаларын шилип алырындан, хову ажылдарын бедик күжениишкинниг болгаш шынарлыг чорударындан тараажыларның чедиишкиннери хамаарыжыр. Соок болгаш чуга харлыг кыштың хараазындан ам тарылга үезинде көрүүк эки өз-шыкты болур деп кордаанының үндезини чок. Хөрүүнде сугнуң курлавыры кончуг эвээш — бо чылдың кол бергези ол. Бо байдалдарда тарылганың хуусаларын, хөрүүнүң ажылдап кылырының аргаларын мурнукузу дег бир аай шилип алыр чорук онза айыылдыг. Моон ужурунда колхозтарның, совхозтарның түскай эртемнигзериниң шөлбүрүзүнүң онза байдалдарын өөренип көрүп, ажылды чогаадыкчы, дидим шинтпирлээрин байдал негеп турар. Агрономнар хамыктың мурнунда ажылдарның шынарын, чажылганың нормазын сагыырын, үрезиннерниң шынары бедик болгаш ону чажарының ханызы шын болуруи чедип алыр дээрзин маңаа чугаалаап-даа канчаар.

Чамдык механизаторлар часкы хову ажылдарынга ээ дээре түүнедерни кандыг агротехниктиг аргалар-биле чедип ап турарын, оларның дүржулгазын ажыл-агыйның бүгү арткан участоктарынга ажыглаарын бүгү хемчеглер-биле чедип алырын партия организацияллары түскай эртемниглер-биле кады өөренип көрзе чогуур. Чедиишкин бүрүзү кичээнгейге алдынган турар ужурлуг, ол дугайында социалистиг чарыштың боттуг, кескү чоруун күштедирер, хүлээлгелерни тода кыдыр көргүзер херек.

Часкы тарылганың үезинде колхозтарның, совхозтарның партия организацияларының масса-политиктиг ажылын оның күш-биле көдүрери эргежок чугула. Коммунистерни, активчилерни тарылганың кол-кол участоктарынга: тракторларга, техниктиг хандырылганың звеноларынга, чажылга агрегаттарынга, автозаправка черлеринге тааргыштыр турүзар ужурлуг.

Чылдың кандыг-даа үезинде зооветеринариянның түскай эртемниглери, мал ажылының бригадирлери, партия, комсомол, профсвиязел организацияларының удуртукчулары бүгү үеде хойжуларга, саанчыларга болгаш инек кадарчыларынга барып, оларга эки салдарны чедирип, оларның байлак дуржулгазын нептередирин-биле таныжып ап турар деп чугаалажып турар болгай бис, а «часкы хүн чылды чемгерер» деп турарывыс часкы тарылга үезинде ажылагийларның удуртукчулары, агрономнар, бүгү коммунистер шөлге механизаторлар-биле база кады турар ужурлуг.

Дүжүттүң салым-чолуун шиитпирлээр бо харыысалгалыг үеде мал ажылын канчал-даа үттүп болбас ужурлуг бис деп чүвени кижи бүрүзү билир. Ам мал кыштагладышкыны доостун турар. Чоокку үеде малчыннар часкы-чайгы одарларже көжүп эгелээр. Чаш малды бүрүн камгалап алыр, малдың баш санын дыка остүрерин, оон продуктулуун бедидерин чедип алыр дээш партия организацияллары, ажыл-агыйларның удуртукчулары фермаларда, хойжу бригадаларда бүгү ажылдарны боттарының хайгааралынга ап, малчыннарга чогуур дузаны көргүзер, оларның ажылдаарының, дыштанылгазының байдалдарын экижидер дугайында сагыш салыр ужурлуг. Тарылганы чорудуп турган, кайы-даа черге тараан мал чеми культураларның күселп-биле ниитининг малын бодуун болгаш шыктыг чемнер-биле черле хандырар херек деп чүвени бодаза чогуур.

Республиканың көдээ ажыл-агыйының ажылдакчылары ам дүжүт дээш демиселдин мурнуку шугумунда турун турарлар. СЭКП ТК-ниң болгаш Совет казактың докталдарының биске айтып турары экономиктиг база моральдыг идиг берипшкиннерин калбаа-биле ажыглавышаан, көдээнин партия организацияллары бүгү чер ажылдакчыларын социалистиг чарышка хаара түдар ужурлуг. Колхоз болгаш совхоз бүрүзү, бригада, звено бүрүзү, тарлажы бүрүзү шөлдерниң дүжүттүүн бедидерингe толептиг салыышкынын кирзин, оон-биле Октябрьның социалистиг Улуг революциязының юбилейингe аддар кылдыр алган бодуунуң социалистиг хүлээлгелерин күүседирин чедип алзын!

«Найырал» совхозтуң Аймыырлыг бригадазының тараажылары болгаш механизаторлары часкы хову ажылдарын кыска хуусаада бедик агротехниктиг деңнелге эрттирер дээш бо хүннерде хайнышкынның ажылдап турар. Шык базырар илиртээшкинде алды агрегат ажылдап турар болгаш олар 3040 гектар черниң шыгын барын 5 ажыл хүнүнде базырып илиртээн. Механизаторлар хүн нормазын кижи күруг чок дыка ажыр күүседип турар. Ам олар 1860 га черни аңдарар деп турар.

ЧУРУКТА: (солагай талазындан оң талазынче) ДТ-75 дээр трактор агрегаттарының башкарыкчылары САТ КАРА-ООЛ биле ВИКТОР СИИРИҢ олар Ак-Дагның арты чарыында шык базырар илиртээшкинде ажылдап турлар.

А. ОСТАПЧУКТУҢ фотозу.

РСФСР-ниң Дээди Совединиң чедиги

чыыжының бирги сессиязы

СОВЕТ КИЖИНИҢ ЧААГАЙ ЧОРУУНГА

(Төнчүзү. Эгезм 1-ги арында).

Чоннуң садыг хандырылгазын экижидери совет улустуң чаагай амыдыралын бедидериниң ниити программазының чардынмас кезии болуп турар. Бо чылда безин Россия Федерациязынга бараан саарылгазы 70 миллиард рубльден ашкан турар, ол болза 1956 болгаш 1957 чылдарда саткан барааннарны катай алырга ынча хире барааннарны чонга садар дээни ол-дур. Бо деңнеп керген санмедээлер соолгу чылдарның иштинде бистиң улузубустуң чаагай амыдыралының деңнелиниң улуу-биле бедээнии тодаргай бадыткан турар.

Баазаларда барааннар четчири-биле бар хирезинде-ле ол бараннар-биле чоннуу хандырарынга узуктелиишкинии чамдык черлерде болдуруп турарын илеткелчи оон ынай демдеглээн. Бо болза мырнай болдуруп болбас болуушкун-дур. бо талазы-биле бирги ээлчегде садыг организациялары бүрүүлүг. Олар барааннарны магазиннерге ей-шаанда киирбейн, оларның эргежок чугула курлавырларын тургуспайн турар. РСФСР-ниң Садыг министерствозу болгаш Роспотребсоюз ыңдыг янзылыг фактылар-биле шиитпирлиг демиселди чорудар ужурлуг. Садыг организацияларының ачы-дузазын хүн бүрүде хөй миллион кижилер ажыглап турарын, оларның чаагай хөөнү хереглелди хандырганындан болгаш хандырылганың культуразындан кол хамаарыжып турар деп чүвени уттуп болбас.

Совет кижилериң материалдыг чаагай амыдыралын бедидеринде, чурттапга болгаш культура-амыдырал байдалдарын экижидеринде кол фактор болза, партияның болгаш чазактың ажылдап кылган ниити күрүне хемчеглери болуру чугаа чок. Ол хемчеглерни күрүне бюджединиң хөрөнгилери болгаш ниитилел бүдүрүлгезиниң продуктузу-биле хандырып турар. Ыңдыг болза-даа ажылчы чоннар депутаттарының чер-чер Советтеринии ол херекке ролю улуг. Советтер чер-черниң ажыл-агыйын, тудуун кайы хире биядиниг удуртканындан, садыгны, амыдырал хандырылга бүдүрүлгелериниң ажылын организастаанындан дыка хөй түүлдер хамаарыжып турар.

Советтер РСФСР-ниң Конституциязында болгаш автономнуг республикаларның конституцияларында тодаратканы ажыл-агый болгаш культура туругзузушкунуңун талазы-биле делгереңгей бүрүн эргелерни ажыглап турар. Соолгу үеде бо ажыгларның талазы-биле чер-чер Советтериниң эргезин элээн калбарткан. Моон мурнунда үстүнде турар күрүне органнарының хүлээлгезинге хамаарышкан дыка хөй айтырыгларны Советтер шиитпирлээр кылдыр шилчидип берген.

Бо бүгү чаа хүлээлгелерни хүлээдип, хамыктың мурнунда чоннуң хандырылгазының, оон негедде, хереглелдерин хандырарының айтырыгларының талазы-биле чер-чер Советтериниң харыысалгазын бедидип турар.

• • •

Депутат А. М. Школьниковтуң илеткелиниң соонда депутаттар илеткелди чугаалажып кирипкен.

Бир-ле дугаарында СЭКП-ниң МХБ-нуң секретары депутат Р. Ф. Дементьева санап берген. Улустуң хереглел барааннарын бүдүрерин ковудедир болгаш шынарын бедидер дугайында айтырыгны амгы сессияда чугаалажып турары улустуң чаагай байдалын остүрер дугайында партияның болгаш чазактың доктаамал сагыш салышкынының чырыткыланчак бадыткалы-дыр деп ол чугаалаан.

Улустуң хереглел барааннары найысылал — будурулгезиниң ниити хемчээлинде дыка улуг черни эзлеп турар. Мебель болгаш даараныга үлетпүрү чеди чыл планының чыдарында хоорайга дыка калбарган. Телевизорлар будурери ийи катап, соодукчулар — 1,8 катап, хеп чуур машиналар — 3 катап көвүдээн. Ынчалзажок дыка хөй үлетпүр бараанныга чоннуң негелдези амдаа доддур хандыртынмайн турар.

Депутаттың санал-оналы-биле алырга, бүдүрүлгелериң болгаш магазиннерниң аразынга шуут харылзааларны калбартып, сайзырангайдыры чугула, ол чорук чонга хереглиг барааннарны бүдүрүп үндурерин ковудедириңге идиг бээр.

Куйбышев областың 212 будурүлгелери чонга бараанар будурүп турар деп, область Совединиң күүскомунуң даргазы депутат В. И. Воротников бодуунуң саналынга дыцнатkан. Ол будурүшкүнү будурүлге күчүлерин эң-не эки ажыглап турган, будурүлгелер боттандырып турар. Ынчалзажок чамдык адырлар ам-даа кошкак хөгжээн. Идик, трикотаж, мебель фабрикаларын чоокку чылдарда Куйбышев областа тудар дугайында айтырыгны көөрүп РСФСР-ниң Министрлер Човудедиңден эш Воротников дилээн.

Ажыл-ишчи болгаш тургузукчу совет херээженнер коруштуг, чараш кеттинген болур ужурлуг деп, Ленинградтың «Большевичка» каттыжышкынының даараныкчы-моторизи депутат Н. А. Комолова чугаалаан. Бодуңун онуктеринии канчаар ажылдап турарының дугайын, кайгамчыктыг 50 чылдың алдары дээш социалистиг чарыштың калбарышкынының дугайын ол чугаалаан, шиитпирлеттинмээн айтырыгларга доктаган.

Даранныга будурулгелериниң кол айтырыгларының бирээзи чул дээрге ажылчын ходларның чедиишпези болур деп, эш Комолова чугаалаан. Ону шиитпирээринии кара чангыс аргазы күн-ажылдың будурукчулуун бедидери болур деп ол демдеглээн.

Хереэженнериң болгаш кыс уругларның тоннарын кылып турар «Большевичканың» коллективи юбилейлиг чылда кылыгларның 80 хуузун Ада-чурттуң болгаш делегейниң эң дээре үлегер хевирлериниң деңнелиниге чедирер деп шиитпирны хүлээп алган. Бараанныарның ассортиментизин экижидери болгаш шынарын бедидери чугула. Чаа болгаш чараш постерни ам-даа эвээшти будурүп турар-дыр.

Апрель 11-нин эртенги хуралынга СЭКП-ниң Свердловск обкомунуң ийиги секретары депутат Я. П. Рябов биле Мособлкуускомнуң даргазының бирги оралакчызы депутат В. П. Прохоров олар база санал берген.

РСФСР-ниң Конституциязынга дүүштүр база чазакты тургузар дугайында айтырыг РСФСР-ниң Дээди Совединиге көөр кылдыр тургустунганы-биле холбаштыр Россия Федерациязының Министрлер Човудели бодуңун хүлээлгелериндең дүшкен кылдыр санап турар болгаш бүрүн аргелерин РСФСР-ниң Дээди Совединиге хүлээдип берип тур дээрзиниң дугайында Россия Федерациязының Министрлер Човуделиниң Даргазы депутат Г. И. Вороновтан РСФСР-ниң Дээди Совединиң Даргазының адынга кирген билдириишкинни номчаан.

СЭКП ТК-ниң Политбюрозуңун кежигүнү, СЭКП ТК-ниң секретары депутат М. А. Суслова сое берген. РСФСР-ниң Министрлер Човуделиниң Даргазының билдириишкинин хүлээп алыр болгаш республиканың Министрлер Човуделиниң ажыл-урдугузугун чүүлүг деп көөр дугайында саналды ол киирген.

РСФСР-ниң Министрлер Човуделиниң Даргазына Геннадий Иванович Вороновту база дагын томуйлаар дугайында саналды СЭКП ТК-ниң даасканы ёзугаар М. А. Суслов киирген.

РСФСР-ниң Министрлер Човуделиниң ажыл-чорудулгазын чүүлүгүнген докталды депутаттар чаңгыс үн-биле хүлээп алган. Ол докталда чугаалап турары болза:

«РСФСР-ниң Министрлер Човуделиниң Даргазына Геннадий Иванович Вороновту томуйлаар болгаш РСФСР-ниң чазаанын составының дугайында саналды РСФСР-ниң Дээди Совединиге киирип келирии аңаа дагыыр». РСФСР-ниң чазаанын чаа составын тургускуже чедир бодуңун хүлээлгелерин күүседип үргүлчүлээрин РСФСР-ниң Министрлер Човуделинге дааскан.

• • •

РСФСР-ниң Министрлер Човуделиниң Даргазының бирги оралакчызы депутат А. М. Школьниковтуң илеткелиниң талазы-биле саналдар бээри апрель он бирниң кежээки хуралынга үргүлчүлээн.

Чазак ложаларында эштер Г. И. Воронов, Д. С. Полянский, А. Н. Шелепин, И. В. Капитонов, М. С. Соломенцев.

Улустуң хереглел барааннарны будурер чорукту хөгжүдүрүнүң талазы-биле айтырыгларны болгаш шиитпирлеттинмээн сорулгаларны чугаалаштышаан, депутаттар ол кылыгларны будурүп үндурерин планнаар чорукту экижидериге болгаш оларнын шынарын бедидерииге хамаарышкан тодаргай саналдарын киирип турган. Ораторлар планнаар органнарның ажыл-чорудулгазын анализтеп, улустуң хереглел барааннарының будурүлгезин организастаарын ам-даа чогуур кичээнгей-биле кербейн турар чамдык министерстволарны, чер-чер Советтерни шугумчүлээн.

Россия Федерациязының ажылчы чоннары бүгү совет улус-биле кады Совет күрүнеиниң 50 чылын байырладыг демдеглээрииге белеткеиип, улуг юбилейнин алдары дээш социалистиг хүлээлгелерин күүседир дээш шудургу демисежип турарын депутаттар саналдарынга онзалап демдеглээн.

Илеткел талазы-биле кежээки хуралга депутаттар: Новосибирск областың Бердскиде электро-механика заводунуң директору М. И. Валентович, Владимир облкуускомнуң даргазы Т. С. Сушков, РСФСР-ниң Чүргүлеттүрүнүң министри И. Т. Марченко, СЭКП-ниң Хабаровск крайкомунуң ийиги секретары И. Ф. Клепиков, Киров областың «Белка» үзер фабриказының ажылчыны З. И. Перевозчикова, СЭКП-ниң Ростов обкомунуң ийиги секретары М. К. Фоменко, Тула облкуускомнуң даргазы Г. Л. Камаев олар санал берген.

РСФСР-ниң Дээди Совединиң сессиязы дүүн бодуңун ажылын үргүлчүлээн.

(СЭТА).

Хураганнар ам-даа немежир

Барыын-Хемчик районнуң «Большевик» колхозунуң № 2 хойжу бригадазының коданнарында 2007 хой соолдаан, оларның 2035 хураганы мендн алдынган. Оларның башкылыы ам дөтпелер ажартан. Улуг-даа, чаш-даа хураганнар семнес-шыырак. Коданнарда мал чеми концентратларның курлавырлары ам-даа бар.

Ол бригаданың мурнакчы хойжулары Хомушку Орбуй-оол, Саая Сарыг, Хомушку Онак олар төрүүр чүе баш хойга онаалтыр ам безин 100 хураганы мендн алганнар. Бригаданың хойжулары ам соолдаар хойларның хураганнарын база мендн алыр. ниити бригаданың төрүүр чүе хойга онаалтыр кангалап алыр хураганнарын улам ковудедир хээш чарыштыг калбарткан.

О. ОХЕМЧИК.

Бугаларны алгыткан

Барыын-Хемчик районнуң ажыл-агыйларында часкы хову ажылдары үргүлчүлеп турар. «Большевик» колхозтуң ишчилери бо чылын 2800 ажыг гектар тарылга шөлүн чазын тарырыр планныг. Оон иштинде 1500 га черниң часкы суггарылгазын чорудары-биле бугаларның чамдыызын алгыдыр каскан.

Суггатчы звенолар тарылга мурнунуң суггарылгазын апрель айның эгелиинден бээр чорудуп келген. Ховунуң ажылчыларининг аразынан дуржулгалыг суггатчы Хомушку Кавчыыр-оол 30 гектар черден 480 центнер тараапы алырын хүлээнгеп. Оон-биле кады, аныяк кукурузачы Саая Кошоол бир гектар шөлдеп кукурузаның 280 центнер нотаан массазын алырын хүлээнгеп. Колхозтуң суггатчылары бо хүннерге чедир 350 га шөлдү суггарганнар. Шөлче өдек соортулгези чоруп турар.

РЕПОРТАЖ

Саггап сүт савазырап, сагыш сеткил хайныккан

Биледиг—Бии-Хем районда «Кызыл тараачы» колхозтуң эки ажылдыг фермазының тоңу. Фермаңың 428 саар ишкинге 6 кидарчыны, 17 саалчыны быжыглаан. Наймаалдыг ол коллективтиң мезигүлерин юбилейлиг чылда боттарының мурнунга улуг соруулгаларны салгап: 729 тонна сүттү ноябрь 7-ниң бетинде күргөгеге сатпан турар. Культура ажыдырлы, тудуг-суур болгаш оске-даа улуг хемчегларни боттандырар апаар.

Маңган баштыг тайга базында чаптылган сууржугашка кежээликтей хап келдивис. Мурнукузуңдан улуг өскерилге чок ышкаш сагындырган. Ынчалза-даа дораан-на эскерип кагдывыс: Пальчиниң лампочказы суурга дүн-түн чок кывар апарып-тыр, ферма Кызылдың электри станциязының энергиязын ап турар. Партия болгаш чазактың чоңгүң амыдыралын экижиндириве ада сагыш салышкынының бир херечили ол.

Эртенгинии 5 шак. Амыдыралының барык хөй кезиин мал ажылынга эрттирген, кежээ-шоваа үбай Менги Эник-оол бистиң оттуп кээр йёне дээш шончуг ооржум тургаш, далаш-биле кеттинге берди. Бистер база-ла шалып веттингилээш кажааларже чоруттувус. Чуртталга бажыңнарының чыры хып турар боордан башка суургузундан ыш бурт кыныр бажың бээн чок, түге диве ферманың пичилери тура халышкаш-ла ажылынче маңнап-кыр чүведир.

Механизастаттынган кажаага кирип кээринисве, саалчылар шагда-ла чыыган болду. Дежурный механик Б. Максыров вакуум ажылдадыр моторну хыпаан, үе кутkан тур. Ферма эргелекчизи Василий Серенович Чүлдүм база чеде хонуп келген, ниити байдалды хыпаан тур. Василий Серенович бистиң-биле золдек мендилешкеш, тайылбырлап эгелээн:

— Эрткен чылдың бо үезинге байдал-биле деңзээрге бо чылын черле ыяру бис. Үш айның планныг даалгазы күүсеттингеп. Кварталда сүт саар планын күүсеттээн саалчы чок...

Л. Байкара, А. Оруспай, Э. Бэлэр, Г. Хандыгай болгаш өске-даа саалчыларның коргузүү эртикен чылдың бо үезинде турганындан дыка бедрээн.

Комсомолчу кыстар Галина Аракчаа болгаш Карын Янхуурак олар комсомолчу-ишкыктар бөлүүн баштаан, түе-түе ажылдаар черлеринче чоруур дей бергенде, оларны чурунка тырттырып алдывыс.

Ам бистиң «улаачының» фермада мал эмчизин. Кызылдың кодээ ажыл-агый техникумунуң доозукчузу комсомолчу Анай-оол Мандараа апарган. Ажылын-даа, ажылдап турар кижилерин-даа эки билирин илдең болду.

Саалчы Нина Байкара «Девер-Шилги» деп шолаалиг шээн саапкаш, «Сайлыктың» ооң орнунга тургузушкан. Инектиң эмнин чылыг суг биле чутташ, чоткан соонда саалда аппарадын кожупкан. «Сыг, сыг» кылдыр сагдыпкан турары бир дески. Саалчы Б. Оюмаа база бир аппаратты кожупкан. База-ла «Сыг, сыг»... Элээн каш аппараттар хары угда ажылдай бээрге оларның шимчээнин хөгжүм аянын тургуза бээр болду.

— Бо турар уруг—солукчу саалчы Зинаида Маадыдыр. Кандыг-бир чылдагаанбиле саалчы белбээде, азы шолээлей бергенде, Зинаида ажылдаар болгай, аныяк-даа болза ол ажылды эки күүседи турар кижи—деп, Мандараа чугаалады.

— 17 саалчыда 428 инек быжыглаан болганда солукчу кижи ол инектерни барык шупгузуп саар ужурга таваржыр апаар шыкажы? — деп, айтырдывыс.—Оларны шупгузуп саар хамаан чок, чүзүүр, шолазын бээнги танып алыры берге шыкажы?—деп, кады чораан эш немеп кагды.

— Чок, чо-ок. Берге эвес. Солчуп саарын билдилиг кылып турар. Шолээ чоруурун база графиктиг. Өскээр чүве баар апарганда, хары угда ийи-үш кижини чорутпас болгай. Эдиер, чурум ёзугаар болур. Инек бүргүзүнде тола чок, ийи-үш катан саатап соонда-ла оларның ажыл-чаңып эскерип эгелей бээр, черле ынчап ажырбас чүве—деп, Зинаида Маады чугаалап турар аразында база чурукка тырттырыпкан бис.

Ооң соонда бызаа кажаазынга келдивис. Чаш бызааларны кончуг шевер, чылыг, чырык кажаалар иштинде ажаап турар-дыр. Демги тапыш үгбаныс Менги Эник-оол бодунуң дузалакчызы, комсомолчу Зоя Баймыр-биле чай чок ажыдаан турлар. Бызааларга дөжей салган чадыгны солуур, орээлдерин агаарадыр, эмискиптеп чемгерер, эмчиге көргүзер, бызаа бүргүзүнүң документизиңге демдеглеп кылыр дээш ооң-даа еске ажылдар хөй.

— Шаандагы үеде чаш уругну бээнги мынчаар азырабайн чораанын бистиң бурунгуларывыс билир, чаш малды азыраарының харыысалгазы кижи азыраары-биле барык дөжей апар чыдар болгай—деп, Менги үбай чугаалады.

Ийи шак артвенде, саалчылар боттарының күш-ажылчы хүнүнүң эгезин дооскаш, бажыңнарынче чоруп турлар. Чогум-на ооң соонда бажыңнарның еруугуларындан мыгтар далаштыы-биле үнүп эгеледи. Дазыр шолчүгеш мындыр Хараар-Тейниң кырындан эртенги хүнүң херели булут өттүр чаза таварын үнүп келген.

Биледиг фермазының коллективиниң Туранда төп ферманың коллективи, ол ышкаш Хүт фермазы база-ла социалистиг чарышка кыйгырган. Ынчангаш Биледигиниң кижилери юбилейлиг чылда чүгле сүт будүрер болгаш күргөгеге садар планын күүседирп-биле кызыгаарлаттынмайн, харын 4 аал ишти чурттаар бир бажыңны, бир чүвар бажыңны, 200 инек кирер кажаанны тудар болгаш садыг дарёгүл магазин кылдыр алгыдарын шинтирлээннер. Ам үеде үудуг материалдары бүргүн бе-

лететтинген.

ЧУРУКТАРДА: комсомолчу саалчылар Г. Аракчаа болгаш К. Янхуурак. Солукчу саалчы З. Маады.

А. АНР.
С. ФЕОКТИСТОВ.
Авторларның фотолары.

Чагаалардан одуруглар

Чөөн-Хемчик районуң «Октябрь 30 чылы» көрээ ажыл-агый артелиниң колхозчулары бо чылдың парлалга бижидилгезинге идепкейлиг киришкеп, ореге бүргүзү 2—3 солун, сеткүүлдерни чагыдып алган, ыончуп турлар. Баян-Тала суурда ам дээрезинде харылзаа салбыры тургустунмаан, чонуң почтазын чедирери-биле ийи кижини колхоз баштаар чер томуйлаан.

Бисте почта чедирилгези кончуг багай, колхоз төвүнүң чурттакчылары чагылгаларын четче албайн, ырак коданнарда малчыннарга айайы-биле почта четпейн, чагыдып алган солун, сеткүүлдерни үүктелиишкинниг, моөң-моөңү-биле ап, ыончуп турар. Суурнуң чурттакчыларының почтазын Куулар Алдын-кыс чедирип, улустуң чагылгаларын четче эвес аппарып берип келген. Улустуң солуннарын, чагаа-бижиктерин Алдын-кыс херии иштинче книр өктап каарга, чиде бээр таварылгалар кайы хөй. Чагыкчылар каш катап хомудалды кылган, колхоз баштаар чери сагындырза-да, Алдын-кыс мынчага чедир түүнел кылбаан.

Малчыннарның почтазын чедирип бээр хүлээлге алган Куулар Орус харыысалга чок ажылдап, кадарчыларның чагылгаларын, чагаа-бижиктерин чедирип бербейн, дамчыыр кижилерден чорудуп келген. Почта чедирилгезиниң негелдези улуг, колхоз баштаар чери, партия организациязы хемчег алыры негеттинип турар апарган.

— Чагыдып алган солуннарывысты, сеткүүлдерникисти албайн турардыр бис, суурга ийи-чангыс баргынывыста Орустуу дилеп тургаш, ооң бажыңынга чедер, четпес чагылгаларывысты ап турар-дыр бис, парлалга кижиниң өөредилгезинге, чуртта, делегейде болуп турар чүгүлә болуушкуннарны билип алырынга улуг ужур-дузалыг—деп, малчыннарның чугаалап чорууру черле чөптүг. Хойжулар М. Ырыш, О. Кежик-Маңнай, О. Тастаа болгаш өскелер-даа чагылгаларын албайн келгенинге хомудап, почта чедирилгезин экижидерин колхоз баштаар чериндеп, партия организациязынган күзеп турарлар.

О. БАЯН-ДОРЖУ.

• • •

Улуг-Хем районуң «УТКА 25 чылы» совхозунуң Ак-Туруг салбырының ырак оларларда малчыннары чагытказ солуннарын, сеткүүлдерни Ак-Туруг суурдан боттары кээп ап турарлар. Оларның ажылдап, чурттап турар черлери суурдан 30—40 километр ырак, ындыг болза-да парлалгадан чүвени билип алыр дээш ырак дивейн чоруттараар.

Совхозтуң директизязы малчыларга почта чедирери-биле. О. Базыр-Салыны томуйлаан, аътты берип каан, почтачы кадарчыларның чагылгаларын, чагаа-бижиктерин чедирип бербейн келген. Амгы үеде хойжуларда бичии-даа чай чок, хөй оолдавышаан, малдың чаш төлүн хүлээп алыр, оларны ажаап-тежээр, малды кадарар, суттарар дээш ажылга ковүдээн. Ынчангаш кадарчылар суурдан кээп чагылгаларын алыр аргазы чок апарган. Кызыл-Дагда, Сесегеде малчыларга почта барбаандан бээр үр апарган, олар почтачы келирин күзеп турарлар.

Д. БҮРБҮЖЕН.

Колхозунга орулганы киирген

Совлагу беш чылда Иргит Балчый колхозунга 1.423 хураганны өстүрүп берген. Ол-ла үениң дургузунда 3 тонна 332 кг дүктү ол киирген. Иргит Бай-Тайга районда «Кара-Хөл» колхозта эки ажылдыг хойжуларның бирээзи.

Ооң ооңуң дерээжен ээзи Иргит Сенденмаа мал өстүрериниге дуржулгалыг, ниитиниң мал ажылын хөгжүдеринге ооң улуг-хуузу база киирген. 1966 чылда Кара-Хөл девискээринге хат-шуурганныг берге чыл болган. Ындыг-даа болза, ол төрүттүнген хураганнарны хорамча чокка доруктур өстүрген. Хойжу өг-бүле юбилейлиг чылда түе хойга онаштыр түе хураганны, хөй бүргүзүнден ийи кг дүктү кыргып алыр деп хүлээлгелиг ажылдап турар.

Х. КАШПЫК-ООЛ.

ДЭЭШТИИ БЕДИК

Октябрьның социалистиг Улуг революциязының 50 чыл ойынга чедишкиннерлиг ужуражыр дээш бистиң чуртувустуң ажылчы чоннары бедиткен социалистиг хүлээлгелерни алгаш, ону күүседир дээш шудургу ажылдап турарлар. Бо күш-ажылчы кедургүшкүнүт үеде идеология ажылывыл, ооң иштинде лекция пропагандазының ужур-дузазы үнелеп четтинмес. Партия организацияларының удуртулгазы-биле «Билиг» ниитилелиниң эге организацияларының лекторлары ажылчы чонга Улуг Октябрьның тиилелгезиниң ужур-дузазының, Совет Эвилелиниң ажыл-агыйда, өртем-техникада, культура тургузуушкунунда чедишкиннериниң дугайында лекцияларны номчуп, улуг ажылды чорудуп турарлар. Шак ындыгларның бирээзинге Чөөн-Хемчик районнуң «Искра» колхозунда Хомушку Дугаржап даргалаан эге организация хамааржыр. Олар Эртен чылга бодаарга лекция пропагандазын экижиткен. Лекция номчулгазы чүгле сан талазы-биле өскен эвес, шынары база экижин, дээштии бедээн.

Ооң чедишкиниин үндезини болза, ажылын планныг чорудуп, лекторларның хуралдарын ей-өйде эрттирип, анза номчуур темаларны үениң байдалдарывыга таарыштыр дугуржуп ап, дуржулгазын солчуп келгенинде. Ол ышкаш ниитилелдиң кежигүннериниң составының шынарынче кол кичээнгейни салып, шынарак билиглиг, белеткелдиг кижилерни хүлээп ап турар.

«Билиг» ниитилелиниң организациязы 16 кежигүннерин аңгы-аңгы секцияларга үскен. Оларның иштинде кодээ ажыл-агый, делегей байдалының секциялары (удуртукчулары эштер В. Тамбаа, М. Семис-оол) боттарынга хамаарышкан ажылын чедишкиниит боттандырып, хөй саныг лекция, илеткелдерни кыыганнар.

Лекция номчулгазынга түгле ниитилелдиң кежигүннери киржип турар эвес, колхозта тускай артемингер, активтер база хаара туттунган. Ынчангаш 1966 чылда лекция номчуурунуң планы ажыр күүсеттингеп. Лекция номчулгазы-биле кызыгаарлаттынмайн, янзы-бүрү темалыг кежээлерни, диспуттарны организастап эрттиргенге лекторлар идепкейлиг киржип келгеннер.

Коммунизм тургузукчузунуң моральдыг мөзү-шынарынга холбашкан диспуттарны эрттирип турар. Ылаңгыя «Аныяндан адың камна» деп диспут хөй кижи киржикчилиг болган болгаш түве чугаалаан колхозчулар күш-ажылчы, ниитилелге толептиг кижилерни мактап, амыдыралга ажыл-ишке шаптыктап чоруур арагачыларны, ажыл-шагы үзелерни тодаргай адап тургаш, чидинбиле шүүгүмчүлээн.

Бо чылдың эгезинден бээр янзыбүрү темаларга 40 хире лекциялар номчуттунган, ийи номчулга конференциязын эрттиртен. «Искра» колхозтуң төвү Бажың-Алаак суурга Совет эрге-чагырганың 50 чыл ойынга тураскаакаан квартал концерттерин эрттиргеп. Ооң белеткелинге лекторлар идепкейлиг киришпишаан, концерт эгезээринге мурнунда көрүкчүлерге элээн каш лекцияларны номчаан.

Колхоз юбилейлиг чылдың бирги кварталында күргөгеге сүт, эт садарының даалгазын хуусаа бетинде ажыр күүсеткен болгаш көдээ ажыл-агый машиналарының септелгезин дооскан. Чонга билдингир, утка-шынарлыг лекцияларны доктаамал номчуп турар ниитилел кежигүннери аге организацияда хөй. Оларга Монгуш Семис-оол, Ондар Куштаараң, Василий Тамбаа, Куулар Чылбаа болгаш өскелер хамааржыр.

Дуржулгалыг лекторларның бирээзи Монгуш Семис-оолдуң ажылын кысказы-биле таныжып көрээлиер. Солуп, утка-шынарлыг, билдингир лекцияны номчуур дизе, хынамчалыг белеткелден хамааржыр деп ол санап турар.

— Чүвүн-даа мурнунда кандыг-бир лекцияны номчуурунуң чугулазын, үениң байдалынга таарыжырын, ооң коммунистиг тургузуушкунунуң соруулгазы-биле, коллективтиң амыдыралы-биле харылзаалыг болуурун лектор кичээнгейге алгаш, орта белеткелди хынамчалыг чорудар—деп, эш Монгуш чугаалап турар.—Лекцияга белеткелди эгелээрде, темазын тодараткаш, орта херектиг материалдарны чыып, сайгарып өөренир. Ооң соолунде лекцияның планын тургузар, херектиг саннарны, фактыларны кысказы-биле биче сааспаннарга демдеглеп алыр. Мындыг ажылды дооскаш, лекцияны номчуурунга белеткелди база чорудуп турар. Шак ындыг белеткелдиң соолунде лекция бедик утка-шынарлыг болбас арга чок.

«Искра» колхозта «Билиг» ниитилелиниң эге организациязының лекторлары Улуг Октябрьның 50 чыл ойынга күш-ажылчы белектерлиг ужуражырынче колхозчуларны аңгылеп, организастаар дээш лекция пропагандазының дээштиг салдарын улам бедидер дээш ажылдап турарлар.

Т. ХЕРТЕК.

Аныяктарның үлүг-хуузу

Улуг-Хем районуң «Улуг-Хая» совхозунуң сүт-бараан фермаларында, хойжу бригадаларында малдың оолдавышкыны уламчылавышаан, чаш төл менди алдынып турар. Чаа төрүттүнген бызааларны, анай, хураганнарны өстүрүп доруктурарынга аныяктар улуг рольду ойнап турарлар.

Совхозтуң директизязы, партия, профсоюзтың болгаш комсомол организациялары ажыл талазы-биле аныяктарның үндүрген инициативазын деткип, оларны ажылдың харыысалгазыг участоктарынче чорудуп келген. Директизяның болгаш хөй-ниитти организацияларының идегелии аныяктар күүседип, совхозтуң планныг сорулгаларын боттандырарынга боттарының төлептиг үлүг-хуузун киирип келгеннер.

Малдың түлүк оолдавышкынының үезинде чаш төлдү өстүрүп доруктарынга аныяктар улуг ажылдарны кылып келген.

Совхозтуң малчыннары аныяктарның киржилгези-биле юбилейлиг чылда эки көргүзүглерни чедип ап турар. Мал кыштан хүр ашкан, чаш төл менди алдынып турар. Кадарчыларның дузалакчыларында, сакмавщиктеринде, сүт-бараан фермаларының бызаа ажаакчыларында колдуунда-ла аныяктар ажылдап, малдың чаш төлүн хүлээп ап, ажаап-тежээп турарлар. Кыштың соок үезинде мал оолдап эгелээрин билек, сакмавщиктеп киргеп комсомолчулар Дунгар-оол Шилинмаа 163, Дунгар-оол Долчанмаа—142, Виктор Чамгыр—124, Вера Сыртый—127, Роза Капык-оол—106 хураганны хүлээп алгаш, доруктурган. Бирги кварталда бо аныяктар ниитизи-биле 662 хураганны ажаап өстүргеп. Хойжу бригадаларда хөй-хөй чаш төлдү хүлээп алгаш, онча-менди доруктургап комсомолчу-аныяктар дыка хөй.

Совхозтуң салбырларының сүт-бараан фермаларының кадарчылары, бызаа ажаакчылары малдың чаш төлүн чидириг чокка камгалап ап, оларның немелде деңзизин көңүдедири дээш демисежип турар мурнакчыларның хүрээлеңи өзүп турар. Алдыы-Шынаа сүт-бараан фермазының бызаа ажаакчылары аныяктар база эки көргүзүглерни чедип ап турарлар. Мария Монгушевна Серээ беш чылдың ийиги чылының бирги кварталында чаа төрүттүнген 40 бызааны хүлээп алгаш, доруктуруп өстүргеп. бызааларның бирээзиниң-не хонукта өзүлде деңзиин ортумаа-биле 490 грамм чедип турган. Силинмаа Кыргысовна Балдан 30 бызааны ажаап доруктурган, ооң бызаларының хонукта өзүлдезиниң ортумак деңзиин 500 грамм ажып турган.

Аныяктарны харыысалгалыг ажылдарже чоруткаш, совхозта партия, комсомол комитеттери оларже кичээнгейни салып, оларның мергежин ажылдаарынга чогуур деткимчени көргүзүп келген. Хоочун, дуржулгалыг малчыннар аныяктарны хүлээп алгаш, оларны ажылга өөренип, боттарының арга-дуржулгазын дамчыдып берип турарлар. Бүгү таланың деткимче дузазы-биле совхозтуң аныяк ажылчыннары кодээ ажыл-агыйның түс-түс адырларының ажылдарынга чогуур мергежилдерни чедип ап турарлар.

О. ТАВАА.
«Шынның» штаттан дашкаар корреспондентизи.

ДАШТЫКЫДА

МЕДЭЭЛЕР, ФАКТЫЛАР, БОЛУУШКУННАР

КНО-НУҢ ЧИҢГИНЕ СЕКРЕТАРЫНЫҢ МЕДЕГЛЕЛИ

ДЕЛИ. (СЭТА). КНО-нуң чиңгине секретары У Танның шайлаагага чүве чугаалап тургаш, медеглээни: Вьетнамда дайын «төөгүве эң ааратаизыг дайыннарның база бирээзи болуп турар». «Ол аажок дең эвес тулчуушкун. Ол кедергей халаптыг дайын-дыр. Ол дайын эң калбак дайын чорудуулгаларынче шилчип болур магат чок. Ооң ужурунда мен чугаалажыышкынынарны чорударынга байдалды тургузуп болур баштайгы эргежок чугула негелде кылдыр Соңгу Вьетнамны бомбалаарын соксадыры дээш турыуп турар мен. Ол чокка тайбыңче орумка депшилгени чедип ап болур деп бодавайн турар мен. Бо талазыбиле мээң бодалдарым индий чазактың бодалдары-биле бүрүн дугуруп турарынга өөрүп тур мен». Индияның премьер-министри Индира Ганди КНО-нуң чиңгине секретары У Танга алдар болдурган ол шайлаганы тургускан.

Допчу медээлер

УЛАН-БАТОР. В. И. Ленининиң Чогаалдарының чыылдазының моол ылга үнген 25-ки болгаш 26-гы томнары Моолдуң 9 ном садыглаар магазиннеринде кирген. Ол томнарны МАРП ТК-ның чанында Партиз төөгүзүүнүң институту белеткээн.

БЕРЛИН. ГСЧП-ниң VI съездизиниң соонда өрткен үенин дургузунда (1963 чылдың январь) ГДР-ниң кодээ ажыл-агыйының ажылдакчыларының күргүзенің национал орулгазынга салышкыны 8,4 миллиард маркадан 12,6 миллиард маркага чедир ковүдээн. Эрткен чылда мал ажылының продукциязын 1965 чылдыңнан 6 хуу хөйнү белеткээн.

АФИНЫ. Тайбынның чаңчыл болган марофон кылажын Канеллопулостуң чазааның хорааны бүгү Грецияның демократтыг организацияларының удурланышкының болдурган. Чангыс аай демократтыг төөн партия (ЭДА) чазактың шинтирин болдуруп болбас ужурлуг үүлгедиг, улустуң бодүүн демократтыг эргелерин каржызы-биле дорамчылааны кылдыр көрген. Кылаштың белеткел комитези медеглелди парлап үндүрүп, тайбын дээш походка белеткелди күштелдиреринче чонну кыйгырып турар.

ТОКИО. Хөрээженнериниң күш-ажылының төлевирине ылгай көөр чоруктар хорун турар күш-ажыл луғайында хоойлуну Японияга шагда хүлээп алган-даа болза, хөрээженнер чаңчыл ёзугаар ар кижилерден ийи катап эвээш төлевирни ап турарын үргүлчүлевишаан. Холезилиг ажылда турар хөрээжен кижиниң айда ортумак ажыл төлевири 1966 чылда 19.000 иен болган, ынчаарга ар кижи ортумаа-биле 38 муң иенни ап турар.

БРЮССЕЛЬ. Эрткен чылда Бельгияга кеземченин кеминг херектерни үүлгеткени дээш 12.524 кижини түүп хорутпаан. Түүп хорутпаашкының болгаш үжеп чиндишкининиң үезинде полиция 13 пулемёттуг, 24 автоматты, 800 винтовканы болгаш карабинни, 586 хол боозун, 50 гранатаны, 50 муң хире ыяқту, карак чажы төгүдүрер 806 гранатаны, бир торпеданы, 5 бомбаны хавырып алган.

БОНН. Барыын Германияда өртектерниң партаары үргүлчүлевишаан. Өртектерниң партаашкыны херегелдиң барык бүгү адырларын, бажын хелезизин, янзы-бүрү телевирлерин хаара туткан.

(СЭТА).

Делегей конференциязы

САНТЬЯГО. (СЭТА). Кижилерниң өзүп, төрүттүнерин таарыштырар талазы-биле VIII делегей конференциязы Сантьягоза ажыттынган. 84 чурттарның төлээлери ооң ажылында киржип турар. Чонуң өзүлдеанайысыладың үзеттир бүдүрүлгелеринге ток оортан киирер.

ЧУРУКТА: хувааида станциязының участоктарынга биразында дериглер эптээшкинин.

А. СТУЖИННИҢ фотозу.

СЭТА-ның фотохрониказы.

ЧӨВҮЛЕЛ ХУРАЛ

ПУНТА—ДЕЛИ — ЭСТЕ. (Уругвай). СЭТА-ның тускай корреспондентилери Леонид Максименко биле Исидоро Хильберг оларның дамчыдып турары болза:

Латин-америка чурттарның төлээлекчилери 1970—1985 чылдарның дургузунда латин-америка ниити рынокту тургузарынга чөпшээреширкен. Америка күрүнелериниң даштыкы херектер министрлери бо дугуржуушкунну ниити политиктиг декларацияны ажылдап кылыры-биле болгаш Америка чурттарының президентилериниң чөвүлел хуралынга чугаалажыр айтырыгны шуут белеткээри-биле кады чыыдырган чөвүлел хуралынга чедип алган.

ВИННИ МАНДЕЛАНЫ ХОСТААН

ЛОНДОН. (СЭТА). Мурнуу-Африка Республиканың расисчи эрге-чагыргалары африка хөй-ниитчин көскү ажылдакчы Винни Манделаны хөй-ниитчиниң ыйымшкыны-биле хостаар ужурга таварышкан.

Чурттуң африка чонунуң хосталгазы дээш шынгаранган деминсеччи, 1964 чылда ында иштинде кара бажыңга олурутуру-биле шинтиргеп Нельсон Манделаның кадайы Винни Манделаны чоокта чаа түдүп хоругдаан болгаш «коммунистиг ажыл-чорудулганы бээр дугайында хоойлуну» үрээни дээш бируудадырын расисчи юстициа орайдаткан.

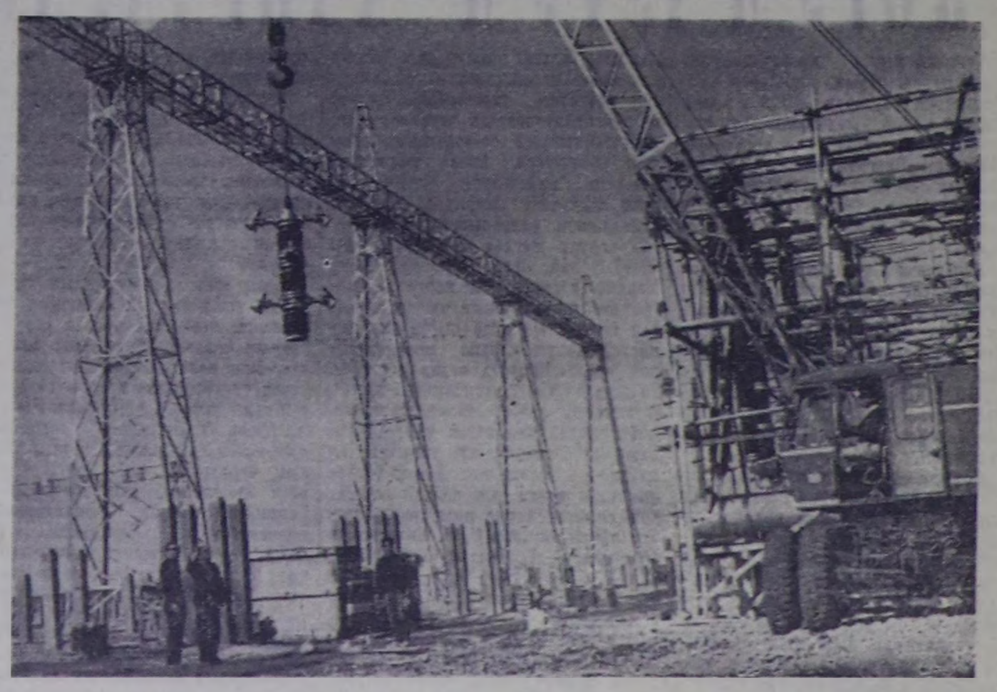

КАТТЫШКАН АРАБ РЕСПУБЛИКА. Каирниң египет найысылалдан ырак эвесте хувааида станциязы ол хевиринин ховар дээн инженер тудуу болур.

Ол тудуг ам доостур четкен. 500 киловольт электри дамчыдылгалыныи шугуму-биле кады ону бо чылын ажыглаага киирер. Ол шугум хөй-хөй түе километрни таварты Асуан ГЭС-тен Каир-биле тудуштурар. Египет

1967 ЧЫЛ БОЛГАШ АЯН ЧОРУК

Бо чыл улустар аразының туризм чылы кылдыр чарлаттынган.

Парлалганың медээлер агентилели туризм талазы-биле Тоо човулелдиң даргазының оралакчызы Владимир БИБИНИҢ чүүлүн номчуктуларның кичээнгейинге бараалгадып турар.

Бистиң чуртувусче даштыкы аалчыларның аалдап келирин күзелдиивис-биле манап турар бис. Совет эрге-чагыргазының 50 чылының дургузунда бүгү-ле чедип алган чедиишкиннеривисти оларга сонуургадырынга белен бис. Мурнунда ышкаш, бо чылын база дыка хөй совет хамаатылар даштыкыга аалчылар болуп, аян-чорук кылыры уртулчүлээр. Эртиен чылдарга бодаарга 1967 чылда даштыкыже баар ССРЭ хамаатыларының саны барык 20 хуу көвүдээр. Бо болза, сөөлгү он чылдарда совет хамаатыларның делегейниң бүгү чурттарының улустары-биле туризм харылзааларын кайбартыр дээн сонуургалының ажык өскенинин хереглиэ болур.

Ылангыя социалызмниң ажы-дүмма чурттарынче аян-чорук кылыры бистe нептерээн. Совет туристер ол чурттарның улустарының төөгүзүү, культуразы, амгы амыдырал-чуртталгазы-биле болгаш чаа ниитилел тургузуушкунуунга оларның чедип алган чедиишкиннери-биле улам ханы танылжып алыр аргалыг болур болгаш чанып келгеш, «аңчүктериниң дуржулгазындан кандыг-бир чаа, солун үүлдүү амыдыралга ажыттаарлар. 1966 чылдың туризм сезонунда бистиң-биле кызыгаарлажып турар социалистиг чурттарның областарының, крайларының, округтарының база чамдык бүдүрүлге черлериниң туризм бөлүктери Совет Эвилелиниң ындыг черлериниң туризм бөлүктерибиле бот-боттарынга аалдажып турган. Ындыг аалдажышкыннар ССРЭ-биле Болгарияның, Венгрияның, Польшаның, Чехословакиянын араазынга болган. Туризминиң бо хевири бистиң чурттарының улустарының ажы-дүмма харылзааларыя быжыглаарынга чугула хемчег боон келген.

Сөөлгү үеде хары угда ийи чурттче аян-чорук кылыры практиказап турар. Муң-муң совет туристер ындыг аян-чорукче путёвкалар алгаш, Венгрияга, — Чехословакияга, Румынияга — Болгарияга, Польшага — Чехословакияга чорааннар. 1967 чылда хары угда Румыния — Югославия, Польша — Герман Демократтыг республика болгаш Венгрия—Югославия бо чурттарже чоруп болур.

Хөй-хөй черлер кезип экскурсиялаары, ужуражылгалар кылыры — массалыг дыштанылганың база бир кол хевири. Күзелдиг кижилер даштыкы курорттар төптери — Венгрияда Балатон холге, Закопанаже (Польша), Болгарияның болгаш Румынияның Кара далай эриктериче, ГДР-ге база Польшада Балтий далай эриинче барып дыштанып болур. Дыштанмышаан эмнедип алыры күзээннер Карлов Варыже, «Алдын элезинче» болгаш минералдыг сугларын дыка хөй аарыларга удур ажылган турар Болгарияда Хисар курортче барып болур.

Бо чылын чиик машиналарлыг аян-чорук кылыр совет туристерниң саны озер. Ылангыя Румынияже болгаш Болгарияже ийи неделяның 15 хонуктуң — Польшаже болгаш Чехословакияже 16 хонуктуң— Венгрияже болгаш Чехословакияже аян-чоруктары дыка солуун. Бо чурттарже баар туристерни бир бөлүкке-ле бет машина чоруур кылдыр организастаар.

Бистиң-биле кожа турар өске чурттар-биле туристи харылзаалар улам калбарар. Мурнуку чылдарда Финляндияже баары онза сонуургал чок турган болза, ам мынчаар баар күзелдиглер үүлбес апарган. Финлянд хоорайларының чурттакчылары совет аалчыларны наймалчы хүлүмзүрүг, чылыг күзел-биле хүлээп ап, бүгү-ле ажы чүүлдерни көргүзүп турар. Ылангыя ыяш болгаш ыяш ажылдап кылыр үлетшүрүүн тускай артемниглери Финляндияже аалдап баарын дыка сонуургап, туристи болүктер кылдыр каттыжып алгаш аян-чорук кылырга солуун-даа, ажыктыг-даа. Дыка хөй башкылар, эмчилер, культураның алдарлыг ажылдакчылары, химиктер, үлетшүрүүн өске-даа төлээлери болгаш көдээ ажыл-агыйның тускай артемниглери чүгле социалистиг чурттарже эвес, Англияже, Францияже, Италияже, Австрияже, Финляндияже болгаш өске-даа чурттарже аян-чорук кылып чорааннар. Ам Японния-биле бистиң туристи харылзааларывыс улам быжыглып, сайырап турар. Совет чазактың бистиң Ыраккы Чөөн чүктe кожавыс-биле найырадчы харылзааларывысты быжыктырар дээн күжениишкиннери, ол чурттуң туристери-биле аалдажылгада илереттиниp турар. Япов аалчылар Ыраккы Чөөн чүктүң чурттакчыларының күш-ажылчы чедиишкиннери, амыдырал-чуртталгазы-биле танышкап, оон соонда Хабаровскидеп эң-не дургеш-биле Москвага чедип келгеш, аян-чоруун оон ыңай Европаже уламчылаар аргалыг болур. А совет аалчылар Японнята барган чүш-ажыктыг япон улустуң төөгүзүү, культуразы-биле танышкар. Хиросима, Нагасаки хоорайларга база чедип болзуртар.

Далай оруу-биле аян-чорук кылыры туризминиң база бир нептереңгей хевири апарган. 1967 чылда туризминиң ол хевиринге дыка хөй совет кижилер киржир. Оларның «ашпин чоруур турбаландары» «Иван Франко», «Литва», «Урицкий», «Аджария», «Дунай», «Амур» болгаш оон-даа өске пассажирлер сөөртүр судноолар болур. Дунай хемнеп чораап, Болгарияга, Румынияга, Венгрияга, Чехословакияга, Югославияга, Австрияга чедип болур аян-чорук онза солуун. 1967 чылда Сирия, Ливан, Ирак, Канада бо чурттарже туристер баары бир дугаар организастаттынар.

Кандыг бир спортчу маргылдаалларга киржир аазы аңаа-ла көрүкчү боон даштыкыже баар туристер база турар. Римге болгаш Токиога болган Олимпий оюнларының үезинде ыяш болган. Туризминиң бо хевири моон соңгаар база үргүлчүлээр болгаш нептереэр. Бо чылын спортчу-туристер Австрияже хоккей талазы-биле бүгү делегей маргылдаазынга баарлар. Шак ыңдыг туристи аян-чорук өске чурттарже база организастаттынар.

Туризм хереэнге бо чыл дыка хөй солуун, ажыктыг үүлдерни бээр дээраи чигзинниг ток. Моон-биле кады туристи аян-чорукка совуургалдыгларның саны база өзер апаар.

Владимир БИБИН,
Туризм талазы-биле Тоо човулелдиң даргазының оралакчызы.

(ПМА).

Улуг-Хем районнуң бат-тывынгыр уран чүүл коллективиниң танцы болуу «Кадриль» дээ танцыны ойнап тур.

А. АИРНИҢ фотозу.

КОНКУРС

Кызылдың садыг четкилеринде бүгү делегейниң ажылчы чоннарының байырлалы Май 1-ге үткүштүр «Тергиин садыжы» дээш конкурс бо чылдың эгезинден бээр чорун турар. Аңаа садыг бригадаларының, садбырларының ажылдакчылары тускүзүнге киржир ергелиг. Конкурстуң кол сорулгазы—чоннуң өзүп турар негелделерин долгузу-биле хандырары, садыглаашкынның культуразын бедидери болгаш ажылга мурнакы аргаларны доктаамал ажыглавы болур.

Бо дугайында белеткел ажылдарын оруулга-чарылгалыг садыг бүргузунге көөр талазы-биле хоорайның садыгчеринiң профорганизациязының чорудуп турар ажылы халас барбаан. Бо хүннерде садыгны бүргүзү бодунга онаашкан планныг даалгаларын күүседир, садыгның шатыгы дашпаны шинелдезин чорудар, сонга витриналарын доктаамал чартыр болгаш чонның хандыртымнаан чагыглаарын дамзылаар дептерни магазинкерге түргүзүр дээш күженишкиннiг ажылдап турар. Оон база бир кол негелделеринiң бирээзи садыжы бүргүзүнүң хөй-нштининiң ажылынга идевкейлиг киржирин болгаш өг-бүлезинге үлегерлиг болурун негеп турар.

Конкурстуң түнелинде бирги чевни алган кижиге дыштанылга бажыңныче халас путёвканы, ийиги чевни алган үш кижиге хол шактарны болгаш үшкү чевни алган үш кижиге өртектиг шанналдарын тыпсыры көрдүнген.

Тиилекчилерниң аттарын Май 1-киң байырлалының будүүзүнде илередир.

Улуг Октябрьның оюнга

Октябрь революциязының 50 чыл оюнга үткүштүр Моол Арат Республиканың найысылалының театрлары делегейниң болгаш чурттуң сураглыг чогаалчыларының чогаалдарын сценага көргүзеригбиле белеткеп турарлар.

Күрүненiң Д. Нацагдорж аттыг хөгжүм-шии театрының сценазынга Э. Войничиның «Шаашка» деп шишизин үндүрүп эгелээн. Оон аңгыда Н. Погодинниң «Боолуг кижизин», С. Удвал биле Ч. Лодойдамбаның чаа шишизин ойнаары-биле белеткеп турар. Ооң-биле чергелештир күрүненiң опера театры «Чио-Чио-Сан» деп операны, «Эсмеральда» деп опереттаны, база сураглыг совет композитор В. Мураделиниң «Октябрь» деп операзын белеткеп турар.

Күрүненiң улустуң ыры болгаш танцы ансамбли «Тиилелгенiң ыры» болгаш «Ак-дүмманың ыры» деп ийи чаа концерт программаларын белеткеп турар.

Совет Эвилелиниң кинематографистери-биле кады белеткеп турар кинода Моол чуртунга Октябрьның Улуг революциязының салдар-хавыязының болгаш революциянық баштайгы чылдарында моол улустуң сураглыг маадыры Хатан баатор Магсаржав болгаш Сухэбаатор чанчын оларның ажыл-амыдыралының дугайын көргүзер.

ХООЛУЛУГ, ШЫНАРЛЫГ ЧЕМНЕРНИ УРУГЛАРГА

СЭКП Төп Комитедиң болгаш ССРЭ-ниң Министрлер Чөвүлелиниттиниң чемненилге черлерин улам ыңай хөгжүдер болгаш экижидер талазы-биле хемчетлер дугайында айтырыгны көрүп, чогуур доктаалды чоокта чаа хүлээп алган. Ниитиниң чемненилге черлериче партияның болгаш чазактың онза киҗээнгей салып турары чонпуң дыштанылгазын, өөредилгезин эки организастап, урутларны кижизидерiнге хөй киҗээнгей салыр арганы ажылчы чоннарга берип турарын хереглилеп турар.

Школачыларны эртенги болгаш дүштеки изиг чемчер-биле өйлаанда хандырар талазы-биле айтырыг бо доктаалда онзагай чердe. Ындыг турбуже хоорайның школаларында урутлар чемгереринге таарыштыр тургускан буфеттерiнiң ажылында четпестер бары эрткен чылдың сентябрьда чоруткан хынаанының түнелиндe илереттинген-даа болза, амга чедир онзалап демдеглеп болгудет өскерилгелер чок хевээр арткан.

Хоолулуг болгаш эки шынарлыг чем урутларның шын өзүп зоругарынга улуг ужур-дузалыг болбушаан, ынзы-бүрү аарыгларга удур оларның организмин дадыктырар. Урутларның хүнде үндүрүп турар чарыгдаларын катап эгидерiнге эге класстарның өөренiкчилерiнге 2200-тен 2700, үстүкү классстарның өөренiкчилерiнге 2800-тен 3200 чедир калория негеттиниp турар. Ооң иштинде школага ажыккелген чемнерден эге класстарның өөренiкчилери 400-тен 600, үстүкү классчылар 600-тен 800 калорияны алган турар ужурлуг.

Бо таварылгада ыңдыг фактыны маңаа киирип болур, школа кухнязының эмчизи Р. П. Котельникованың киржилгези-биле март 15-те болгаш 17-де бээр ужурлуг, шилип алдынган чемнерниң калориязын санап корген. Баштайгы хүнде өөренiкчилер 286 калорияны албышаан, чүгле 9 грамм белоктуг, 11 грамм үе чүүлдерни болгаш 37 грамм углеводтарны шингээдип алган. Дараазында хүнде калорияның саны 390, белок— 12 грамм, үс аймаа 8 грамм болгаш углеводтар 80 грамм. Ынчаарга школа назылыг урутлар норма ёзугаар 70-деп 100 грамм чедир углеводтарны бир хонуктуң дургузунда алыр турган болза, бо таварылгада олар чүгле абономент ёзугаар алган 10 көпеек өртектиг чем-биле 75 грамм углеводтарны шингээдип ап турар болган. Бо чорук школа буфеттерiнде далган аймаандан кылып белеткээн чемнериңiң доктаамал колдап турарын хереглилеп турар.

Чемнiң эки шингээдип алырынга ооң ассортиментизи ынзы-бүрү болуру онза чугула. Ынчангаш эттен, балыктан, сүт кылыгларындан, погаадан кылып белеткээн чемнерни аралаштырып турары чугула. Ындыг болза-даа хоорайның школа буфеттеринде байдал шуут өске. Маңаа барымдаа кылдыр школа буфеттерiнге бир неделя дургузунда эккеп турган чемни көрүп болур. Март 13-деп 18-ке чедир школа буфеттерiнге муи—2 катап, гарнир чок котлеттер— 2 катап база сүт аймаандан кылган чемнiң 2 катап берген. Ооң иштинде погаадан кылган чем болгаш изиг сүт пиижпе, компот чок болганы таварылга эвес.

Ногаа хөй турган эрткен күзүн безин школа буфеттерiнге ногаадан кылган чемнер конучут эккеп турганы биидиптир. Ынчаарга часкы үеде уругларның аъш-чемин шингээдип алырын бодырынге болгаш оларның ниити кадыкшылыгына ногаа аймаа, ылангыя ногаан согуна, чеснок, моогу дээн мышкаш чүүлдер улуг ужур-дузалыг. Ол бүгүнү школа буфеттерiнче чорудуп бээр арга бар, ынчалза-даа ада-не комитеттерiниң негелде чок чоруун ажыгааш, ниити чемненилге черiниң ажылдакчылары бо ажыңче киҗээнгей салбайн турар-дыр.

Хоорайда 5600 хире өөренiкчилер өөренип турар. Оларны эртенги болгаш дүштеки изиг чемнер-биле доктаамал хандырарының айтырында эске тала база бар. Маңаа школа кухнязының ажылдаар девискээриниң улугбичези, ооң технологтуг дериглези болгаш тускай белеткелдиг кадрлар-биле четчелеттингени онза рольдут. Өөренiкчилерге экелген чем изиг турарынга мармидтер эргежок чугула, ынчалзада 500-тен 700 чедир өөренiкчилерлиг дугаары 2, 7, 1 школаларда мармидтер чок, а бар-даа болза, херек кырында ажылдавайн турар. Школа кухнязының изиг чем чедирер ишкир термостарының барык шуптузу чылыг тутпас пиижпе, дамдылап турар.

Кухня ажылдакчылары далганы ам-даа хол-биле чөвүдүп турар хевээр. Кухнының девискээри (ишти) хөлүн арттыр дапкыш, белететтинизиң болгаш белеп продукцияларны кадагалаар тускай орээлдер чок, вентиляция чок. Оон аңгыда школа кухнязының бүгү ажылдакчыларында ниити чемненилге талазы-биле тускай эртемниг чаңгыс-даа кижи чок. Аъш-чемни кылып белеткээринге технологтуг бүгү аргаларны ажыглавайн турарын чүгле ооң-биле тайылбырлап болур.

Уругларның кадык, шынарлыг аъш дорузары чүгле бистерниң эвес, а ниитиниң херээ. Ооң ужурундан ниити чемненилге черлериниң ажылдакчыларынга бо айтырыгны шиитпирлээри чугула.

С. ДОРЖУ.

АДАНЫҢ ООЛДАРЫ

Ак-Талга баштайгы бажың тутунганындан бээр дыка ур үе арткан. Кыргыс Бора-Тараанның аалы оон ырак эвеске турумчаан. Бызаңчылап билир ол ядыы арат ийи улуг оглу-биле кады, чаа бажыңны тудуп тургузупкан. Баштайгы бажың ики туттунганынга өөрүшкү-даа улуг болган. Оон соонда адашкылар элээн үенин дургузунда бажыннар тудуун үргүлчүлээн. Адазының мергежилинге оолдары өөренген. Оглу Толдуг-Зниктиң ажылга кызымаанга болгаш өөренiничелинге адазы өөрүп турган.

Хөгжүлде, ажыл-херек, амыдырал-чуртталга улам-на бурунгаарлаан. Шагаан-Арыг хоорайның тудугларын кылышсын дээш өлче Бора-Тарааның аппарган. Школа, эмнелге бажыңнарын бызаңчы тутуп доозушкан. Ол үеде бызаңчының амыдыралы улам бурунгаарлаан. Оон ийиги оглу Толдуг-Зник шериг албанын эрттиргеш келген дораан-на өөренип чоруур дээнин адазы деткээн. Ак-Довуракты механизация училищезинге өөренгеш, ол трактторист болган. Арыг-Бажында оон андарган чери хөй.

Бора-Тарааның улуг оглу база хову ажылынга кирген. Оон үшкү оглу Бызаңчы акызының трактторунуң соодага олурупкан, база-ла шудургу ажыл-ишчи болу берген. Оон бичези Тараачы трактордан чарылбас кижи апарган. Ам Бора-Тараалар шупту Улуг-Хем районнуң «Улуг-Хая» совхозунда ажылдап турар. Бызаңчы аданың оолдары ажыл-ишке дадыккан.

Кыргыс Бора-Тараевич Толдуг-Зник Тыва АССР-ниң Дээди Совединиң депутады. Арыг-Бажының, Ак-Талдың, Хөлчүктүң ажылчы чоннары ону республиканың дээди эрге-чагырга органынга бир үн-биле сонгаан. Он дөрт чыл дургузунда ол кадаа ажыл-агый техниказынга ажылдаан. Арыг-Бажы ховуларында ооң аңдарбаан болгаш тарышпаан черлери барык чок. Ажылдаан бүгү үезиниң дургузунда Толдуг-Зник тозан кижини трактторист кылдыр өөредип каан. Олар совхозтуң Хендерге, Арыг-Бажы, Көк-Чыраа салбырларында ажылдап турар. Ооң иштинде, тижээ, бирги трактор-хову бригадазының бригадири, район Совединиң депутады Н. Сереп бар. Ооң бригадазы коммунистиг күш-ажылдың бригадазы дээш демисежип турар. Ийиги трактор-хову бригадазының бригадири, мурнакчы тракторист М. Хууракка база ооң өөренiкчизи.

Бо хүннерде бирги салбырның механиги Толдуг-Зник септелгеге моогаг чок ажылдаан. Оон башкарылгазы-биле механизаторлар тракторлар септелгезин соңгулдалар хүнүнде-ле доозупкан. Март чээрбя бешке чедир бүгү агрегаттар тарып кирiптерiнге белеп.

Бора-Тараа Бызаңчы Көк-Чыраа кодаа Советтиң депутады, совхозтуң эки ажылдыг трактористериниң бирээзи. «МТЗ-5» деп трактору ол үш чылда камныг эдилээн болгаш чаңгыс-даа септелгеге кирбээн. Ам Бызылдың кодаа ажылагый техникумунуң үшкү курузунуң суругулу. Эрткен чылын Бызаңчы механизаторларның социалистиг чарыжының тиилекчизи болуп, 678 гектар черни андарган. Дуймазы Тараачы социалистиг хүлээлгезин чедишкинниг күүсеткен болгаш эрткен чылын 648 гектар черни андарган. Ол ийи чыл дургузунда трактторун камныг эдилээн. Эрткен чылдың күзүнүде оон эки ажылын совхозтуң дирекциязы үнелеп көргеш, ону дөртку салбырның бригадир-механигинге томуйлаан. Комсомолчу будурүлге онаалдазын, хөй-ниити даалгазын эки күүседип келген. Ол ам комсомол эге организациязының секретарының оралакчызы болгаш агитатор.

Бора-Тараанның оолдары чеди кижи, оларның шупгузу-ла ажылдап, өөренип чоруур. Ындыглларга чон чоргаарланыр апаар.

Натпий-оол КАРА-ООЛ,
Ак-Тал клубунуң эргелекчизи.

Артистер көдээге

Республикавың хөгжүм-шии театрының артизи Д. Дамба-Даржаага үдурткан тыва артистер бөлүү «Ай туттургаш дүне» деп шишиң Улуг-Хем районнуң ажыл-ишчилериниго көргүскеннер. Ук шишиң артистер Шагаан-Арыг хоорайга, Чодураа, Бөлүң-Терек суурларга көргүзүп турда, чурттакчылар ажжок сонуургаан.

Д. АРАКЧАА.

* * *

РСФСР-ниң алдарлыг артизи М. Мунаукка үдурткан тыва артистер бөлүү Каа-Хем районнуң ажылчы чоннарынга хөй, солуун программалыг концертти көргүскеннер. Бо бөлүктүң программазынга сураглыг совет драматург Н. Погодинниң «Боолуг кижи» деп шишизиндеп В. И. Ленинниң өөрүг-хевирин көргүскен үүлдү. Күрүне шаңналдының лауреады С. К. Токаның «Ботталган күзел» деп шишизиндеп үзүндү, эстрaттыг концерт номерлери киржип турган.

Ол бөлүк апрель 7-де районнуң Культура бажыңынга концерт көргүскеш, даартагы хүннерде «Тиилелге», «Коммунизмче өрүк» колхозтарның, «Бүрүлгазар» совхозтуң ажыл-ишчилериниге концерттерин көргүскен.

С. АДОНОВ.

Редактор К. К. КУДАЖИ.

Кино

АПРЕЛЬ 13-ТЕ

«НАЙЫРАЛ»: Уругларга дириг-чуруктар 10, «Джура» 2, «Луговая станциязын утпа» 12, 4, 5.45, 7.30, 10 шактарда.

«КАА-ХЕМ»: «Спартак» (1-ги, 2-ги сериялары) 2.10, 5.20, 8.30 шактарда.

«ВОСТОК»: «Корабльдер шиваажже шаап халдап тур» 3, 8.30, «Прокурорга состен бээр-дир» 4.50, 6.40 шактарда.

«ЕНИСЕЙ»: «Котовский» 11, 1.40, 3.30, 5.30, 7.30, 9.20 шактарда.

ДАГ ЭКСПЕДИЦИЯЗЫНЫҢ КУЛЬТУРА БАЖЫҢЫНГА: Уругларга дириг-чуруктар 11, «Парижтиң бурган незинiң дуганы» (1-ги, 2-ги сериялары) 6, 8 шактарда.

«СОВЕТ ТЫВАНЫҢ 10 ЧЫЛЫ» КУЛЬТУРА БАЖЫҢЫНГА: Уругларга дириг-чуруктар 4, «Даады-ла эпчок чоруктар» 6.30, 8.30 шактарда.

КОРУМ-ЧУРУМ ХАЙГААРАКЧЫЛАРЫ

Социалистиг хоойлу-дүрүмну шыңгыы сагыырын, кем-херек үүлгедиглерин үзүткээр болгаш ооң тыптып келир чыллагааннарын болдурбас хемчеглерни ап чорударын СЭКП-ниң Программазында онзалап айыткан. Бо чүгүлә сорулганы боттандырынга бир-ле дугаарында шагдаа органнары үлүг рольду ойнаар.

Кем-херек үүлгедир, арагалаар, хулиганнаар дээн ышкаш эргиниң артыышкыннарын үзүткээр демиселди шагдаа органнары чорудуп турар. Ооң хүрээленiнде партияның болгаш комсомолдуң, ажылчын аңгының болгаш колхозчу тараачыннарның төлээлекчилери, албан-хаакчылар болгаш интеллигентилер хаара түтүнган.

Коммунистиг партия болгаш Совет чазак хөй-ниитиниң корум-чурум камгалал органнарынче кол кичээнгейни угландырып, оларның ажылын леткип, чогуур дузаны көргүзүп турар. Хулиганнааны дээш харыысалга онаарын күштелдирер дугайында ССРЭ-ниң Дээди Совединиң Президиумунуң 1966 чылдың июльда үндүрген Чарлыы кем-херек үүлгедикчилери-биле демиселди күштелдиреринiң чугула программазы болу берген.

Социалистиг эрге-чурумнарны быжыглаар болгаш чоннуң эрге-ажыын камгалаар харыысалгалыг хүлээлгезин күүседир талазы-биле бистиң республикада шагдаа органнарының ажылдакчылары боттарының ажылын экижиктен. Аңаа шагдаадан кезектиң начальныгы четкен. Төрээн чуртунуң мурнунга бодунуң хүлээлгезин алдарлыы-биле күүседип чоруур шагдаа ажылдакчылары бисте хөй. Эрес Ширинднвиевич Маадыр корум-чурум камгалал шугумунга чээрбя ажыг чылда ажылдап келген. Ол аңаа шагдаадан министерствонуң киллис начальныгынын оралакчызынга чедир депшээн. Ол дээрге топтуг-томаанныг, чазык, чугаакчыр, ээлдек-эвилен-даа кижи. Ынчалза-даа кем-херек үүлгедикчилерiнге, оорларга, хулиганнарга ол кажан-даа эптеп чок. Херек үүлгедикчизин истеп тып албаан шаанда ооң сеткили черле амыравас. Шагдаа начальниктери С. Н. Колесников (Кызыл), Б. Д. Чулдум (Бай-Тайга), Т. Ч. Лаваа (Тес-Хем), оперативтиг ажылдакчылар Б. Т. Бюрбю (Чөөн-Хемчик), С. С. Доржу (Барыын-Хемчик) база шагдаалар Д. Л. Шагдыр-оол (Улуг-Хем), М. А. Бекасов (Кызыл), М. Д. Адыг-оол (Барыын-Хемчик) олар үе чылда ажылдап, чоннуң дыжын камгалаарынга күжүн харамнанмайн, онаашкан хулээлгезинге ак сеткилдиг чоруун көргүзүп келгеннер.

Шагдаа органнары кем-херек үүлгедикчилери-биле демиселди чорударындан аңгыда, бак чаңчылга алыскан кижилерни эде кижизидер хулээлгелиг. Арага-биле өңнүктешкеш, корум-чурум үрээн чамдык кижилерни шагдаа ажылдакчыларының сургап кижизиткен таварылгалары база хөй.

Назы четпээн уругларның корум-чурум үрээр чоруун болдурбас хемчеглерни чорудары чугула сорулгаларның бирээзи. Кандыг-бир чылдагаан-биле өөредилгезин катташ, кем-херек үүлгедиринге «хөөнүүр» апарган назы чатпээн уругларны эде кижизидери белен эвес. Оларның-биле кош катап сүмележир, сүртээл ажылын чорудар апаар. Ынчалза-даа улуг оперативтиг ажылдакчы Л. А. Санников, урулар комнатазының инспектору Н. А. Сермавкина олар назы четпээннерниң корум-чурум үрей бээр чылдагааннарын тодаргай илереттинiшаан, кижизидилгенiң янзы-бүрү аргаларын ажыглап турган, урулларның эттинип алырынга дээштир салдарны чедирип турарлар.

Бо чылын бүгү шагдаа ажылдакчылары, совет кижилер-биле бир демей, Октябрьның социалистиг Улуг революциязының 50 чыл оюн демдеглеп эрттирбишаан, совет милицияның түргүстунганындан бээр бежен чыл болур оюн база демдеглээр болгай. Ийи улуг юбилейлиг байырлалга чедишкинниг ужуражыр төлээде, кол сорулганы шиитпирлеттинмейн турар айтырыгларже, бистиң мурнувуста салдынган ээлчеглиг сорулгаларже угландырар ужурлуг бис. Кем-херек үүлгедишкиннерин баш удур болдурбас хемчеглерни чорудары база херекти шын истеп тывары шагдаа ажылының база бир чугула көргүзүү ол. Ынчалзажок бисте кем-херек үүлгедишкиннерин баш удур болдурбас хемчеглер кончуг өөрүп чоруттунуп турар. Оон чылдагааны чүвел? Хөй-ниити биле шагдаа органнарының аразында харылзаа конучут кошкак болуп турарында. Экитура улусчу дружиналарның, эштхүүзүүнүң судтарының, назы четпээннер комиссиязының аразында быжыг харылзаа чогунда.

Кемниг херектерни истеп хынаар ажыл Улуг-Хем Барыын-Хемчик, Чөөн-Хемчик районнарның шагдаа салбырларында багай тургустунган. Истеттинмээн херек бүргүзү шагдаа ажылының чедир көрбээн ажылыы. Херек үүлгедикчизи хостуг чоруп турган, база бир онза айыылдыг херекти кылыптын болур. Ынчангаш истелгеге киргеи херек бүргүзү ойлаанда шын хынаттынган турарын чедип алыры чугула.

Хөй-ниитиниң корум-чурумун сагыырын социалистиг хоойлу-дүрүмге дүүштүр чорудар ужурлуг. Шагдаа ажылдакчылары корум-чурум үрекчилери-биле шыңгыы демиселди чорутпушаан, боттары хоойлу-дүрүмнүң негелделерин сагыыр хүлээлгелиг. Хөй-ниитиниң корум-чурумун каржызы-биле хажыдар кижилерге болгаш ылангыя хулиганнарга шыңгыы кеземчени онаар херек.

Социалистиг эрге-чурумнарның камгалакчылары—шагдаа ажылдакчыларының чоруп чоруур байдалы, даштыкы хевири, чугаазының культуразы ескелерге үлегер болур болгаш болунга бедик негелделиг болур ужурлуг.

Кем-херек үүлгедикчилери-биле база хөй-ниитиниң корум-чурумунуң үрекчилери-биле демиселди чорударынга шагдаа ажылдакчыларының идей-политиктиг билиниң бедиерiнге, оларның ажыл-чорудулгазын хынап көөрүнге, шагдаа органнарын кадрлар-биле хандырарынга партия организациялары практиктиг дузаны көргүзери улам-на негеттиниp турар.

Партия болгаш чазактың сагыш салыышкынынга харыы кылдыр шагдаа ажылдакчылары боттарының бүгү-ле күжүн, билиин Төрээн чуртунуң мурнунга бараалгадырлар.

В. КОЧЕТКОВ,
Хөй-ниитиниң корум-чурум камгалал министриниң оралакчызы.

Ажаалга кассаларында ойнаашкынныг салыышкыннар

1967 чылдың апрель 8-те Улуг-Хем районнуң Чодураа суурунга болган ойнаашкыниның 49-ку тиражының

НҮҮРТЭЭР ТАБЛИЦАЗЫ

Тыва АССР-ниң бүгү ажаалга кассаларында ойнаашкынныг салыышкыннар талазы-биле счёттарның дараазында номерлеринге ойнаашкыннар таварышкан.

Счёттарның номерлери	Салыышкыныың ортумак түңүнге ойнаашкыныың хемчээли хуу-биле	Счёттарның номерлери	Салыышкыныың ортумак түңүнге ойнаашкыныың хемчээли хуу-биле
25	25	543	25
76	25	595	25
96	25	601	25
123	25	650	25
190	25	692	200
225	25	748	25
271	100	783	25
296	50	836	25
334	25	873	25
360	25	891	25
422	25	928	100
472	50	966	25
515	25		

Счёттарның саны 1000-даи ажыы турар ажаалга кассаларында бүгү сурүшкек мунарның баштайгы муңу ышкаш, ындыг номерлериг счёттары, шлавыларга, А-1025, А-2025, А-3025, А-1076, А-2076, А-3076 болгаш оон-даа өске счёттары ойнап алган.

Тираж комиссиязының даргазы — Улуг-Хем районнуң Жданов аттыг колхозта партком секретары О. ШЕВИТ-ООЛ.

Комиссиязының харыысалгалыг секретары—Күрүненiң күш-ажылчы ажаалга кассаларының болгаш күрекредиттиг эргелелиниң улуг инспектору Т. ИЛЬИН.

редакциянның адрези:

Кызыл, Щетинкин—Кравченко кудумчузу, бажын № 3. ТЕЛЕФОННАР: Редакторнуң 24-63, редакторнуң оралакчыларының 35-24, 25-38, харыысалгалыг секретарының 23-35, партийжи амылыгал киллизиниң 23-54, агитация болгаш пропаганда киллизиниң 37-13, көдээ ажыл-агый киллизиниң 21-47, үзетүүр киллизиниң 22-64, чагаа, ажылчын болгаш көдээ корреспондентилер база совет түргүзүт болгаш амылыгал киллистериниң 21-27, яштыкы информация киллизиниң 20—60, бухгалтериянын 31-75, корректорларның 27-41. Солун келбейн барганда 32-75 телефонче болгаар.

Солун неделяда үлгы катап үнер

Тыва АССР-ниң Министрлер Чөвүлелиниң чанында Парлалга эргелелиниң типографиязы. (Кызыл, Щетинкин — Кравченко кудумчузу, 1).

ТС—00355.

УЛУГ ОКТЯБРЬНЫН 50 ЧЫЛЫ

БҮГҮ ЧУРТТАРНЫН ПРОЛЕТАРИЙЛЕРИ, КАТТЫЖЫҢАР!

ШЫН

СЭКП Тыва обкомунуң, Тыва АССР-ниң Дээди Соведининиң болгаш Министрлер Чөвүлелининиң органы

1925 чылда тургузулуп эгелээнгеш

1967 ч. АПРЕЛЬ 14 ПЯТНИЦА № 88 (6725).

Өртээ 2 көп.

Совет Эвилелинин Маршалы А. А. Гречкону ССРЭ-нин камгалал министринге томуйлаар дугайында ССРЭ-нин Дээди Соведининиң Президиумунуң ЧАРЛЫЫ

ССРЭ-нин Дээди Соведининиң Президиумунуң доктаалыры болза:

Совет Эвилелинин Маршалы Андрей Антонович Гречкону ССРЭ-нин камгалал министринге томуйлаар.

ССРЭ-ниң Дээди Соведининиң Президиумунуң Даргазы Н. ПОДГОРНЫЙ.
ССРЭ-ниң Дээди Соведининиң Президиумунуң Секретары М. ГЕОРГАДЗЕ.

Москва, Кремль.
1967 чылдың апрель 12.

РСФСР-ниң Дээди Соведининиң чедиги чыыжының бирги сессиязы

РСФСР-ниң Дээди Соведининиң Президиумун соңгуур дугайында

РСФСР-ниң Дээди Соведининиң доктаалы

Россияның Совет Федеративтиг Социалистиг Республиказының Дээди Соведининиң ДОКТААДЫРЫ болза:

РСФСР-ниң Дээди Соведининиң Президиумун дараазында составтыг кылдыр соңгуур:

РСФСР-ниң Дээди Соведининиң Президиумунуң Даргазы

Яснов Михаил Алексеевич — Татар АССР-ниң Челябинский соңгулда округундан депутат.

РСФСР-ниң Дээди Соведининиң Президиумунуң Даргазының оралакчылары:

Колчина Ольга Павловна—Москва областың Люберецк соңгулда округундан депутат;

Каримов Мустафа Сафич—Башкир АССР-ниң Бураевский соңгулда округундан депутат;

Хахалов Александр Уладаевич — Бурят АССР-ниң Октябрьский соңгулда округундан депутат;

Эльдарова Роза Абдул-Басыровна — Дагестан АССР-ниң Хасавюрт соңгулда округундан депутат;

Геттуев Магомет Исмаилович — Кабардин-Балкар АССР-ниң Прохладненский соңгулда округундан депутат;

Сангаев Эрнжен Агильджанович — Калмык АССР-ниң Яшкульский соңгулда округундан депутат;

Прокконен Павел Степанович — Карел АССР-ниң Медвежьегорский соңгулда округундан депутат;

Катаев Евгений Федорович — Коми АССР-ниң Сыктывкарский соңгулда округундан депутат;

Мосинчев Иван Романович — Марий АССР-ниң Звениговский соңгулда округундан депутат;

Яскина Ефимия Давыдовна — Мордва АССР-ниң Краснослободский соңгулда округундан депутат;

Хетагурова Тамара Солтановна — Соңгу-Осетин АССР-ниң Орджоникидзе соңгулда округундан депутат;

Батыев Салих Гилимханович — Татар АССР-ниң Куйбышев соңгулда округундан депутат;

Долчамаа Бай-Кара Шожулбеевна — Тыва АССР-ниң Тыва соңгулда округундан депутат;

Сысоев Петр Петрович — Удмурт АССР-ниң Арапульский соңгулда округундан депутат;

Алмазов Ильяс Абдулаевич — Чечен-Ингуш АССР-ниң Назрановский соңгулда округундан депутат;

Ахазов Тимофей Аркадьевич — Чуваш АССР-ниң Шумерлинский соңгулда округундан депутат;

Олчиннякова Александра Яковлевна — Якут АССР-ниң Якутский соңгулда округундан депутат.

РСФСР-ниң Дээди Соведининиң Президиумунуң Секретары

Нешков Христофор Павлович — Калинин областың Торопецкий соңгулда округундан депутат.

РСФСР-ниң Дээди Соведининиң Президиумунуң кежигүннери

Алексеев Михаил Николаевич — Саратов областың Аткарский соңгулда округундан депутат;

Алексеева Мария Петровна — Ульяновск областың Новоспасский соңгулда округундан депутат;

Герасимов Виктор Яковлевич — Саратов областың Энгельс соңгулда округундан депутат;

Елисеева Антонина Семеновна — Краснодар крайның Ленинград соңгулда округундан депутат;

Калашников Алексей Максимович — Москва хоорайның Жданов соңгулда округундан депутат;

Кириленко Андрей Павлович — Ленинград хоорайның Политехнический соңгулда округундан депутат;

Конончук Гений Иванович — Кемерово областың Рудник соңгулда округундан депутат;

Лавунов Петр Павлович — Амур областың Сковородинский соңгулда округундан депутат;

Мартынов Александр Тимофеевич — Челябинск областың Металлургия соңгулда округундан депутат;

Масленников Николай Иванович — Горький областың Советский соңгулда округундан депутат;

Мирошниченко Николай Михайлович — Воронеж областың Хохольский соңгулда округундан депутат;

Рябов Яков Петрович — Свердловск областың Верхнесалдинский соңгулда округундан депутат;

Сизов Александр Александрович — Ленинград хоорайның Куйбышев соңгулда округундан депутат;

Филатов Виктор Андреевич — Новосибирск областың Новосибирск көдээ соңгулда округундан депутат.

РСФСР-ниң Дээди Соведининиң Президиумунуң Даргазы М. ЯСНОВ.
РСФСР-ниң Дээди Соведининиң Президиумунуң Секретары Х. НЕШКОВ.

Москва, Кремль.
1967 чылдың апрель 12.

РСФСР-НИҢ ЧАЗААН—РСФСР-НИҢ МИНИСТРЛЕР ЧӨВҮЛЕЛИН ТУРГУЗАР ДУГАЙЫНДА

РСФСР-ниң Дээди Соведининиң доктаалы

Россияның Совет Федеративтиг Социалистиг Республиказының Дээди Соведининиң ДОКТААДЫРЫ болза:

РСФСР-ниң чазаан — РСФСР-ниң Министрлер Чөвүлелиң дараазында составтыг кылдыр тургузар:

РСФСР-ниң Министрлер Чөвүлелиниң Даргазы — Воронов Геннадий Иванович.

РСФСР-ниң Министрлер Чөвүлелиниң Даргазының бирги оралакчызы—Школьников Алексей Михайлович.

РСФСР-ниң Министрлер Чөвүлелиниң Даргазының бирги оралакчызы — Пысин Константин Георгиевич.

РСФСР-ниң Министрлер Чөвүлелиниң Даргазының оралакчызы — Бирюков Анатолий Ефимович.

РСФСР-ниң Министрлер Чөвүлелиниң Даргазының оралакчызы. РСФСР-ниң Күрүне план комиссиязының даргазы — Герасимов Константин Михайлович.

РСФСР-ниң Министрлер Чөвүлелиниң Даргазының оралакчызы — Демченко Владимир Акимович.

РСФСР-ниң Министрлер Чөвүлелиниң Даргазының оралакчызы — Дьяков Валентин Александрович.

РСФСР-ниң Министрлер Чөвүлелиниң Даргазының оралакчызы — Карпова Евдокия Федоровна.

РСФСР-ниң Министрлер Чөвүлелиниң Даргазының оралакчызы — Кочемасов Вячеслав Иванович.

РСФСР-ниң Министрлер Чөвүлелиниң Даргазының оралакчызы — Лыкова Лидия Павловна.

РСФСР-ниң дээди болгаш ортумак тускай өөредилге министри — Столетов Всеволод Николаевич.

РСФСР-ниң геология министри — Горюнов Сергей Васильевич.

РСФСР-ниң кадык камгалал министри — Трофимов Владимир Васильевич.

РСФСР-ниң даштыкы харилцаа министри — Меньшиков Михаил Алексеевич.

РСФСР-ниң культура министри — Кузнецов Николай Александрович.

РСФСР-ниң чиик үлетүүр министри — Холостов Федор Яковлевич.

РСФСР-ниң ыяш ажыл-агый министри — Воронов Иван Емельянович.

РСФСР-ниң мелиорация болгаш суг ажыл-агый министри — Корнев Константин Сергеевич.

РСФСР-ниң эът болгаш сүт үлетүүр министри — Барабаш Серафим Трофимович.

РСФСР-ниң аъш-чем үлетүүр министри — Клеженчук Алексей Петрович.

РСФСР-ниң тудуг материалдар үлетүүр министри — Пикомасов Анатолий Константинович.

РСФСР-ниң чыргыдыкшын министри — Данилов Александр Иванович.

РСФСР-ниң балык ажыл-агый министри — Ванеев Николай Алексеевич.

РСФСР-ниң көдээ тудуг министри — Гущин Валентин Михайлович.

РСФСР-ниң көдээ ажыл-агый министри — Флорентьев Леонид Яковлевич.

РСФСР-ниң садыг министри — Павлов Дмитрий Васильевич.

РСФСР-ниң сан министри — Фадеев Иван Иванович.

РСФСР-ниң автомобиль транспорт болгаш чазагалыг оруктар министри — Трубицын Евгений Георгиевич.

РСФСР-ниң чоннуң амыдырал хандырылга министри — Гандурин Александр Николаевич.

РСФСР-ниң коммунал ажыл-агый министри — Бутусов Сергей Майлович.

РСФСР-ниң чурт үлетүүр министри — Марченко Иван Тихонович.

РСФСР-ниң хем флот министри — Кучкин Сергей Андреевич.

РСФСР-ниң социал хандырылга министри — Комарова Домна Павловна.

РСФСР-ниң одаар чүүл үлетүүр министри — Панкратов Юрий Александрович.

РСФСР-ниң хлебопродуктулар болгаш холуксаалыг мал чем үлетүүр министри — Меркулов Павел Иванович.

РСФСР-ниң Министрлер Чөвүлелиниң Тудуг херектериниң талазы-биле күрүне комитединиң даргазы — Басилов Дмитрий Петрович.

РСФСР-ниң Министрлер Чөвүлелиниң Күш-ажылчы курлавырларны ажыглаар талазы-биле күрүне комитединиң даргазы—Новиков Константин Александрович.

РСФСР-ниң Министрлер Чөвүлелиниң Профессионал-техниктиг өөредилге талазы-биле күрүне комитединиң даргазы — Кирпичников Петр Иванович.

РСФСР-ниң Министрлер Чөвүлелиниң «Россельхозтехника» Бүгү-россия катыжышкынының даргазы — Шевченко Сергей Васильевич.

РСФСР-ниң Министрлер Чөвүлелиниң чанында Төп статистика аргелелиниң начальныгы — Колпаков Борис Тимофеевич.

РСФСР-ниң Дээди Соведининиң Президиумунуң Даргазы М. ЯСНОВ.
РСФСР-ниң Дээди Соведининиң Президиумунуң Секретары Х. НЕШКОВ.

Москва, Кремль, 1967 чылдың апрель 12

КИЖИ ДУГАЙЫНДА САГЫШ-БОДАЛ-БИЛЕ

Бедик шынарлыг бараанарны хейнү бүдүрер дээш чүүл кылза чогуурул, чонга бараан болуушкунну кавчаар эжиитсе чогуурул деп эйтырыларны шинитпирээриниң аргаларын тывары РСФСР-ниң Дээди Соведининиң чедиги чыыжының бирги сессиязынга саналбергең депутаттарның кичээнгейин хаара тутканы турган. Апрель 12-де сессия бодунуң ажылын Кремльдиң Улуг ордузунга үргүлчүлээн.

Хуралды РСФСР-ниң Дээди Соведининиң даргазы М. Д. Миллионщиков даргалаан.

Чазак ложаларында — эштер Г. И. Воронов, А. Я. Пельше, Л. Ф. Устинов, Н. В. Капитонов, Ф. Д. Кулаков, М. С. Соломенцев.

Илеткел кылыры-биле Мандат комиссиязының даргазы, депутат Н. Л. Коновалова сөс берген. РСФСР-ниң Дээди Соведининге соңгулда политиктиг болгаш күш-ажылчы улус кедүрүүшкүнүнүң байдалынга, СЭКП-ниң XXIII съездиниң шинитпирлерин амыдыралга боттандырар, Улуг Октябрьның 50 чылынга төлептиг ужуражыр дээш демиселдиң демдээ-биле эрткен дээрзин ол онаалап демделгээн. Россия Федерациязының Дээди Совединге 884 депутат соңгуурткан. Оларның арасында Коммунистиг партиянып болгаш Совет чазактың удуртукчулары бар. 481 депутат — үлетүрүнү болгаш көдээ ажыл-агыйының ажылдакчылары. Депутаттарның арасында херээженнер — 229.

Депутаттарның нийти санының 85,9 хуузу орденнер болгаш медальдар-биле шаннаттырган. Депутаттарның арасында Совет Эвилелиниң Маадырлары 12, Социалистиг Күш-ажылдың Маадырлары 120 кижи, Ленинчи болгаш Күрүне шанналарының лауреаттары 49 кижи.

ССРЭ-ниң Дээди Совединде — республиканың 37 националдарының болгаш улус чоннарының төлээлекчилери. Ол дээрге биистиң чуртуузута чурттаан бүгү нацияларның болгаш улустарының ден эргезинге болгаш бузулбас ыйыраанының чырыкылавчак херечизи-дир.

Илеткелчи солуун саннарны көргүскен: 660 депутат РСФСР-ниң Дээди Соведининиң эртекен чыыжының депутаттары турбаан. Соңгуттурганнарның арасында амыдыралдың улуг дуржулгалыг, социализмни тургузуун, оон чаалап алышкыннарын камгалажып ап келген кижилер база аныяктар дыка хөй. Депутаттарның нидыг составы совет улустуң салгакчыларының салгалы кел чыдарын тодаргай көргүзүп турар-дыр.

РСФСР-ниң Дээди Соведининиң 1967 чылдың март 12-де соңгуттурганбүгү депутаттарының бүрүн эргелерин сессия чаңгыс үн-биле үүлдүг деп көргең.

«Улустуң хереглеп бараанарын бүдүрериң көвүдедир болгаш шынарын экижидер дугайында» РСФСР-ниң Министрлер Чөвүлелиниң Даргазының Бирги оралакчызы депутат А. М. Школьниковтуң илеткелиниң талазы-биле санал берилшкинери Мандат комиссиязының илеткелиниң соонда үргүлчүлээн. Депутаттар: Волгоград хооркүүскомбуң даргазы Н. М. Королев, СЭКП-ниң Башкир обкомунуң секретары В. П. Манаев, Костроманың Ленин аттыг колхозунуң председатели Н. Н. Смирнова, Ленинградтың Кировский заводунуң директору Н. А. Семичастнов, Ленинградтың Ждановский заводунуң директору Ю. Н. Флягин, Ленинградтың Электросила заводунуң директору Г. Н. Смирнов, А. П. Кириленко, А. Н. Косыгин, М. Т. Мазуров, А. Я. Пельше, Н. В. Подгорный, Д. С. Полянский, М. А. Суслов, А. Н. Шелепин, П. Н. Демичев, Д. Ф. Устинов, Ю. В. Андропов, И. В. Капитонов, Ф. Д. Кулаков, Б. Н. Пономарев, М. С. Соломенцев олар чазак ложаларынга көстүп келирге, депутаттар ийиг байыр чедирип уткаан.

Сессия хүн чурумунуң даргазындагы айтырыгны көргүнче —РСФСР-ниң Дээди Соведининиң доктаамал комиссияларын тургузарыныче шилчээн. Депутат В. П. Васильевке сөс берген.

Даргазындагы комиссияларның тус-тус составын болгаш даргаларын бадылаан:

Хөйлү дүрүмнер саналдаар комиссия 21 кижи составтыг, даргазы депутат Г. В. Подельщиков.

План-бюджет комиссиязы — 41 кижи, даргазы депутат И. Е. Клименко.

Даштыкы харилцаа талазы-биле комиссия — 13 кижи, даргазы депутат Д. П. Шевлягин.

Үлетүүр, транспорт болгаш харылзаа талазы-биле комиссия — 39 кижи, даргазы депутат В. И. Воротников.

Көдээ ажыл-агый талазы-биле комиссия — 35 кижи, даргазы депутат Н. Г. Маслов.

Улус өөредилгезиниң, культураның болгаш спорттуң талазы-биле комиссия — 37 кижи, даргазы депутат А. П. Бойкова.

Кадык камгалалының болгаш социал хандырылганың талазы-биле комиссия — 31 кижи, даргазы депутат С. И. Сергеев.

Садыгның, ниитиниң чемненилге черлериниң болгаш чоннуң амыдырал хандырылгазының талазы-биле комиссия — 31 кижи, даргазы депутат Р. Ф. Дементьева.

Тудугнуң болгаш тудуг материалдарының үлетүрүнүң талазы-биле комиссия — 31 кижи, даргазы депутат Е. Т. Самодаев.

Коммунал ажыл-агый болгаш чаагайжыдылга талазы-биле комиссия — 31 кижи, даргазы депутат А. Д. Мотешитин.

Бойдус камгалалының талазы-биле комиссия — 31 кижи, даргазы депутат Т. С. Сушков.

Оон соонда РСФСР-ниң Дээди Соведининиң сессияларының арасындагы үеде хүлээп алдынган Чарлыктарны бадылаан. Ол дугайында депутат С. Д. Орлов илеткел кылган.

Ажылдарның хемчээлиниң өөрү түрары-биле холбаштыр сессия РСФСР-ниң Дээди Соведининиң Президиумунуң сан составын 33 кижи чедир көвүдедирин болгаш Президиумнын Даргазының өске ажылдардан шуут хостуг оралакчызы албан-жураалды тургузарын чүүлдүг деп көргең. Ол саналды Дээди Соведтиң депутаттар төлээлекчилеринге чөвүлелиң чүүлдүгүнүң көргең турган.

Сессия РСФСР-ниң Дээди Соведининиң Президиумун соңгуур дугайында айтырыгны чугаалажырыче шилчээн.

СЭКП ТК-ниң Политбюрозунуң кежигүнү, СЭКП ТК-ниң секретары депутат А. П. Кириленкого сөс берген. РСФСР-ниң Дээди Соведининиң Президиумунуң Даргазынга депутат М. А. Яснову соңгуур дугайында саналды СЭКП Төп Комитединиң даасканын ёзугаар ол киирген. Ол саналды чаңгыс үн-биле хүлээп алган.

Оон соонда М. А. Яснов бедик идегели дээш депутаттарга өөрүп четтиргенин илертейлээн. РСФСР-ниң Дээди Соведининиң Президиумунуң Даргазының оралакчыларының, РСФСР-ниң Дээди Соведининиң Президиумунуң Секретарының болгаш кежигүннериниң дугайында саналды депутаттар төлээлекчилеринге чөвүлелиниң даасканын ёзугаар ол киирген.

Дээди Соведтиң Президиумунуң Даргазының оралакчыларынга даразындагы депутаттарны сонгаан: О. П. Колчина (Москва область), М. С. Каримов (Башкир АССР), А. У. Хахалов (Бурят АССР), Р. А-Б. Эльдарова (Дагестан АССР), М. И. Геттуев (Кабардин-Балкар АССР), Э. А. Сангаев (Калмык АССР) П. С. Прокконен (Карел АССР) Е. Ф. Катаев (Коми АССР), И. Р. Москвичев (Марий АССР), Е. Д. Яскина (Мордва АССР), Т. С. Хетагурова (Соңгу-Осетин АССР), С. Г. Батыев (Татар АССР), Б-К. Ш. Долчаннаа (Тыва АССР), П. П. Сысоев (Удмурт АССР), И. А. Алмазов (Чечен-Ингуш АССР), Т. А. Ахазов (Чуваш АССР), А. Я. Олчиннякова (Якут АССР).

РСФСР-ниң Дээди Соведининиң Президиумунуң Секретарынга депутат Х. П. Нешкову (Калинин областъ) соңгаан.

РСФСР-ниң Дээди Соведининиң Президиумунуң он дөрт кежигүннерин база сессията соңгаан.

РСФСР-ниң чазаан — РСФСР-ниң Министрлер Чөвүлелин тургузар дугайында айтырыгны көргүче сессия шилчээн. Республиканың Министрлер Чөвүлелиниң Даргазы, депутат Г. И. Воронова сөс берген.

Россия Федерациязының Министрлер Чөвүлелиниң Даргазынга томуйлаан, менээ көргүскен улуг алдарнаар дээш силерге чүректиң ханызындан өөрүп четтиринишкинни илередирип чөпшээрел көрүнер деп, эш Воронов чугаалаан. Россияның Совет Федеративтиг Социалистиг Республиказының Дээди Соведи дүүн хүлээп алган доктаалы-биле чазактың ажыл-чорудулгазын үүлдүгүнүп көргең болгаш РСФСР-ниң чазаның составын Дээди Соведке киирип келирин меңээ дааскан болгай. Силерниң көргүскен идегелиңерни коммунисче эң бедик шаннал, удурт Ленинниң идеяларын амыдыралга боттандырар дээш, коммунистиг тургузуушкунуң сорулгаларын чедиишкиниг шинитпирээр дээш чүткүдүг демисешсин деп чонның сонгаанарының даалгазы кылдыр көрүп тур мен. Совет Эвилелиниң Коммунистиг партиязының XXIII съездиниң шинитпирлерин күүседир чорукту хандырар база силерниң идегелиңерни бадыткаар дээш бүгү күжүмүң, билиминни болгаш дуржулгамны бээримни силерге бүдүреринге чөпшээрел көрүнер.

РСФСР-ниң Дээди Соведининиң даасканынга дүүштүр эш Воронов Россия Федерациязының чазаанның составын сессияга көөр кылдыр киирген.

РСФСР-ниң Дээди Соведи РСФСР-ниң Министрлер Чөвүлелиниң Даргазының Бирги оралакчыларынга А. М. Школьниковту болгаш И. К. Пысинни, РСФСР-ниң Министрлер Чөвүлелиниң Даргазының оралакчыларынга А. Е. Бирюковту, К. М. Герасимовту, В. А. Демченкону, В. А. Дьяковту, Е. Ф. Карпованы, В. И. Кочемасовту, Л. П. Лыкованы бадылаан. Россия Федерациязының министрлерин база бадылаан.

Сессияның хүн чурумунуң бүгү айтырыглары көрүлгеен. РСФСР-ниң Дээди Соведининиң чедиги чыыжының бирги сессиязы хаттыгнаан деп чарлаан.

(СЭТА).

ССРЭ-ниң камгалал министри, Совет Эвилелиниң Маршалы Андрей Антонович Гречко

1903 чылда тараачың кижиниң огбулезинге төрүттүнген, 1928 чылдан бээр СЭКП кежигүнү. 1919 чылдан бээр Совет Армиязында. Совет Эвилелиниң Маадыры. 1963 чылда М. В. Фрунзе аттыг Шериг академиязын, а 1941 чылда Кол штабтың Шериг академиязын өөренип доозган. 1938—1939 чылдарда — полк командири, аътты шериг дивизиязының штабының начальныгы. Ада-чуртуун Улуг дайынының үезинде дивизиянны, корпусту болгаш арминиң командлал база фронтуунуң командлакчызының оралакчызы турган. 1945 чылдан 1953 чылга чедир—шериг округунуң шеригленнинң командлакчызы. 1953 чылдан 1957 чылга чедир—Германияда болук совет шеригленнин кол командлакчызы. 1957—1960 чылдарда—кургаг чер шеригленнинң кол командлакчызы. 1960 чылдан бээр—ССРЭ-ниң камгалал министриниң бирги оралакчызы.

Партиянның XIX болгаш XX съездилеринге СЭКП ТК-ниң кежигүнүнге кандидатка, а партиянның XXII болгаш XXIII съездилеринге—СЭКП ТК-ниң кежигүнүнге соңгуттурган. ССРЭ-ниң Дээди Соведининиң нийги—чедиги чыыжыларының депутаты.

Эртем конференциязы

Пталинның Коммунистиг партиязының үндезилекчиниң, шылтаранггай теоретик болгаш марксисчи Антонио Грамшиниң мөчээн хүнүнден бээр 30 чыл болганын холбаштыр Москвада апрель 12-де ажыттынган эртем сессиязы «Ленинизм болгаш делегейниң ажылчын шимчээшкининиң айтырыгзарыы» деп темага уурашаатткан.

Делегейниң ажылчын шимчээшкининиң институдунга совет эртемденнер-марксисчилер, ажы-дүжүнде коммунистиг партияларның кезек ажылдакчылары, марксисчи тептерниң удуртукчулары чыыланган.

Оларның арасында — Испаниянның Коммунистиг партиязының Даргазы Долорес Ибаррури, Венесуэланың Коммунистиг партиязының Чингиче секретары Хесус Фариа, Эквадорнуң Коммунистиг партиязының ТК-зының Чингиче секретары Педро Антонио Сааз, Италиянның Коммунистиг партиязының ТК-зының секретариат болгаш удуртукчу Бюрозунуң кежигүнү Паоло Буфалини, Франциядан, Финляндиядан, ГДР-деп, Болгариядан, Чехословакиядан болгаш өске-даа хөй-хөй чурттардан эртемденнер-марксисчилер келген.

СЭКП ТК-ның кежигүнү, академик А. М. Румянцев сессинниң ажыттыкан.

СЭКП ТК-ның секретары Б. Н. Пономарев СЭКП ТК-ның мурнуунда сессинниң киржикчилеринге байыр чедирген.

Допчу медээлер

ССРЭ-ниң Министрлер Чөвүлелиэш Сергей Георгиевич Лапинни ССРЭ-ниң Министрлер Чөвүлелиниң чанында Совет Эвилелиниң Телеграф Агентилелиниң (СЭТА-ның) Кол директорунга томуйлаан.

• • •

ССРЭ-ниң Министрлер Чөвүлелиэш Д. П. Горюновту өске ажылче шилчээни-биле холбаштыр ССРЭ-ниң Министрлер Чөвүлелиниң чанында Совет Эвилелиниң Телеграф Агентилелиниң Кол директорунуң хүлээлгезинден хостаан.

• • •

ССРЭ-ниң Дээди Соведининиң Президиумуу эш С. Г. Лапинни өске ажылче шилчээни-биле холбаштыр ССРЭ-ниң Кыдат Улус Республикада Онаа болгаш Бүрүн аргелиг алчиниинин хүлээлгезинден хостаан.

Бедик шаннал

Татар АССР-ниң ажылчы чоннарының коммунистиг кижилдилгезинге, ажыл-агый болгаш культура тургузуушкунунуң сорулгаларын күүседиринче оларны моонцээринге ачы-хавыналары дээш база баштайгы номери унгенинден бээр 50 чыл болганы-биле холбаштыр ССРЭ-ниң Дээди Соведининиң Президиуму «СОВЕТСКАЯ ТАТАРИЯ» дээр республика солуунун КҮШ-АЖЫЛЧЫ КЫЗЫЛ ТУК орден-биле шаннаан.

(СЭТА).

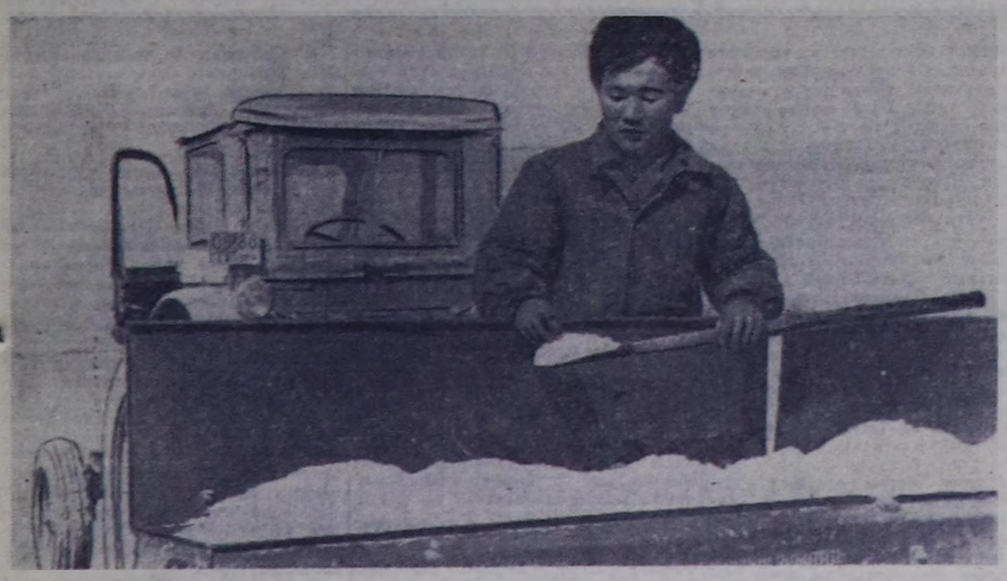

Сарыглар Далаа «Сүт-Хөл» совхозтуң мурнакчы механизаторларының бирээзи. Ибилейлиг бо чылда кукурузаның бир гектар шөлүндеи 200 центнер погаан массаны алыр сорулганы ол бодунуң мурнунда салган. Хүлээп алган, башкарып чоруп турары «Белорусь» трактордуң ол ам ады чыл иштинде капитал септелгеге кирбейн ажылдап турар.

Амгы бо хүннерде эш Далаа кунуруза тарыыр шөлде минералдыг чемнинчидилгени чаштырып турар.

ЧУРУКТА: сеялкада урган минералдыг чемнинчидилгени С. Далаанын хынап көрүп турары.

М. СҮГЕ-МААДЫРНЫҢ фотозу.

ӨСКЕ ПЛАНЕТАЛАРЖЕ КИЖИ БАЗЫП ТУРАР

Кремльдиң Съездилер ордузунга байырлыг хурал

Космонавтика хүнүнге холбаштыр Кремльдиң Съездилер ордузунга апрель 12-де байырлыг хурал болган. Космостуң маадырлары, хей санныг аалчылар аннаа келген.

Эштер Л. И. Брежнев, Г. И. Воронов, А. П. Кириленко, А. Н. Косыгин, К. Т. Мазуров, А. Я. Пельше, Н. В. Подгорный, Д. С. Полянский, М. А. Суслов, А. Н. Шелепин, П. Н. Демичев, Д. Ф. Устинов, Ю. В. Андропов, И. В. Капитонов, Ф. Д. Кулаков, Б. Н. Пономарев, М. С. Соломенцев олардың чыылганнар чыыларыбиле утнаан. Партиянның болгаш чазактың удуртукчулары-биле кадыпрезидиумда олуттарны бистиң Төрээн чуртувусту шылтаранггай ужудуушкуннары-биле алдаржыткан ССРЭ-ниң ужудукчу космонавтары эдепкеен.

Космонавтика хүнүнге холбаштыргаан байырлалдыг хуралды СЭКП-ниң МХК-ның секретары В. Я. Павлов аге сөөк-биле ажытткан.

ССРЭ-ниң Эртемнер академиязының президентизи, академик М. В. Келдыш илеткел кылган.

Бодунуң бүдүрүлгезиниң хей кижилиг коллективиниң мурнундан, найысылалдың бүгү ажылчы чоннарының мурнундан «Кадыр болгаш Маска» заводтуң кан эвилиркикчиги В. В. Клюев бүгү улустуң байырлалы — Космонавтика хүнү-биле холбаштыр эртемденнерге, конструкторларга, инженерлерге болгаш техниктерге, маадыр космонавтарга изиг байырын дамчыткан.

«Өртемчейниң бирги хамаатызы» ужудукчу-космонавт Ю. Гагаринниң олуттанныр диниттиг адыш часкалашкыны-биле утказа.

Байырлыг хуралдың киржикчилери СЭКП ТК-га, ССРЭ-ниң Дээди Соведининиң Президиумунга болгаш ССРЭ-ниң Министрлер Чөвүлелиниң хүлээлгезинден хостаан.

(СЭТА).

Партийжи амыдырал

Партбюро секретарының ажыл хүнү

Монгуш Хорлуевич эртенги даң халазында-ла бажыныңдан үнүптер. Эртенин-не базар черн — сүт-бараан фермазы. Эш Шикпер-оолдуң шак ыңдыг эртежизин, бир дугаарында-ла сааңчыларга келирин салбырның ажылчыннары билир болгаш аңаа мынчаар баштактаның чугаалагылаар-даа:

— Эки-н, Монгуш Хорлуевич! Сааңчыларда черле кандыг ынакшыл тып алдынар моңар, харга?! Бодунарның ажыддаар черинер оске-даа болгай, а үргүлүү-ле мында чедип келген турар-дыр Силер.

—Адыр-адыр, ыңдыг бе. Мээң ажыддаар черим шуптузунда-ла болгай—деп, эш Шикпер-оол харыылаар.

— Ыңдыг харын, шын—деп бир эш аңаа чөпшээрежир.

«Эш Шикпер-оол салбырның агроному-ла болгай. Ынчангаш ол часкы тарылганың үрезин, техника белеткелинче сагыш салыр ужурдут кижи-дир» деп-даа бодап болур.

Шынап-ла чаңгыс талалап ажыддаар үе аңаа база турганна, харын. Ынчалза-даа партия организациязының чартык чыл бурунгаар болган отчёт-сонгуулдыг хуралы ооң ажылын шуут оскерткен. Коммунистер ону партбюро секретарынга сонгуп алганнар. Ынчангаш эш Шикпер-оол ам үгле хову ажылын харыылаар эвес, харын херээженнер ортузунда кандыг ажыл чоруттунуп турарын, кодээ клубтуң уран чүүл болгунунуң коллективи чаа чүүл кылып алганын, малчыннар социалистиг чарышка хүлээлгелерин канчаар күүседип турарын, хүндүскү болгаш кежээки школаларның өөреникчилериниң өөредилгезин, агитаторлар беседаларының кандыг темазын шилип алганын база-ла сонуургап көөр хүлээлгелиг апарган. Допчузубиле чугаалаарга, салбырда болгаш фермада бүгү-ле ажыдың хайгаараар, кижи дугайында, ооң күш-ажылының, ажыл, амыдыралының болгаш кижизидилгезиниң дугайында сагыш салыр партийжи баштың болгаш.

Эртенги саалда төнчүзүнче чоокшулап келген. Сүт хүлээп алыр өрээлге эвээн хей саңчылар чыглып келгилээн.

—Эртенгиниң байыры-биле!—деп, эш Шикпер-оол саңчыларбиле мендилешкен.

— Эки-н, Монгуш Хорлуевич. Ынчалза-даа четпестеривис базала бар-дыр. Инекторни каранғы черде саап тур бис. Бажан эки от салыкчылыг болур ирги бис. Кормозапарник ажыддавайн тур. Кызыл булуң дугайында айтырыгны шиитпирлеве чогуур. Чыглып чугаалажыр, өөренир, дыштаныр черивис чок-тур.

Саңчыларның бо негелдерлерин секретарь чөптүт деп көрген болгаш алыр хемчеглер дугайын доораан-на шиитпирлей берген. Электролампалар болгаш кормозапарник дугайында ферма эргелекчизи Борбак Сүгежикке, зоотехник Николай Шарапка негелденип тургускан. «Эки от салыкчылыг болур дугайында айтырыгны салбыр эргелекчизинге тургузар херек, харын коммунистерниң иштинден бир кижини берип болур бис. Кызыл булуңну тургузуп бээр бис, ам ооң түрар базының септедир» деп, секретарь чугаалаан. Чугаа ооң ыңай солун беседаже шилчий берген. Социалистиг хүлээлгелерниң күүседелдезин кандыг чоруп турарын, совхоздуң болгаш кежээки школаларның өөреник

БАЗА БИР ЧАА БАЗЫМ, ЧЕДИИШКИН

Бо сөстерни самолёт пассажирлерин үдеп чоруур уруг чугаалаан. Ол черле чөптүг. Чүге дээрге Тываның ураң чүүлүнүң төлээлекчилери Бүгү-россияның бот-тывынгыр ураң чүүлүвүн Новосибирск хоорайга эрткен көрүүдезинге киришкеш, төрээн Тывазынче, Саян дагларының кыры-биле, булуттарның-даа үстүже ужуп оргаш, орук дургаар ырлажып эрткени ол чүве-дир. Октябрьның хереливден одунган Тыва улустуң ооллар, кыстары Совет күрүнениң 50 чыл ооңга төлептиг ужуражыр дээш боттарының ураң талантызын чедиишкинниг бараалгатканынга чоргаарланыш чорааннары ол. Эрес хейлер!

Барымн Сибирьниң индустриалдыг төвү — Новосибирск хоорайга эрткен ураң чүүл көрүүдезинниң дугайын «Шынның» номчукчуларынга таныштырарын бистиң тускай корреспондентивис Тыва АССР-ниң культура министри Матпа Сумбуевич Хомушкудан дилээн. Министрниң чугаалааны болза:

— Мындыг көрүүделер чүгле Сибирьде эвес, а бүгү чуртта болуп турар, ынчангаш чурттуң культурлуг амыдыралынга кажан-даа болуп көрбээн көдүлүүшкүнүүт болуушкун болгай.

Сибирь областарының, крайларының, АССР-лериниң болгаш национал округтарының 11 коллективтери көрүүдеге киришти. Ооң киржикчилериниң саны 2 муң ажыг. Көрүүде жюриниинң даргазы Ф. Глушков, Новосибирск обкомуунуң бирги секретары Ф. Горячев, профессионал артистер, ураң чүүлдүң мастерлери көрүүдениң киржикчилеринге байыр чедиреп, оларга чогаадыкчы чедиишкиннерин күзээн.

Апрельдиң 5-те Новосибирскиниң опера болгаш балет театрынга Омск, Томск, Кемерово областарының бот-тывынгыр артистери ойнады. Ооң дараазында хүнде Алтай крайның, Даг-Алтай автономнуг областың болгаш Тыва АССР-ниң коллективтери ойнааннар. Кымны кандыг дээр! Бүгү киржикчилер тергиин ойнап турган. Ынчалза-даа тыва төлээлекчилер черле дээре ойнаан. Улустуң хөгжүм хереселдерининң оркестри. «Оттуушкун» деп композиция, «Чечек» деп ансамбль, «Эдилек шыңгыраан» деп танцы болгаш өске-даа номерлер бедик үнелелди алган. Бүгү-россияның бот-тывынгыр ураң чүүл көрүүдезинниң лауреаттары деп хүндүлүг атты 17, а дипломантылар атты 30 ажыг кижи алган. Тываның төлээлекчилериниң көргүскен номерлеринден шаңнал албаан номер чок деп чугаалап болур.

— Матпа Сумбуевич, ураң чүүл көрүүдезинге Тывадан барган киржикчилериң составы кандыгны?

— Хөй янзы. Эмчилер, башкылар, колхозчулар, интеллигенция, саанчы... кымны чок дээр! Республиканың ыраккы «Кара-Хөл» колхозтан Малина Күжүгетти демдеглексеп тур мен. Боду саанчы кижи. Ол Алексей Чыргал-ооллуң «Кадарчының ырың» бадырыптарга чүгле кадарчылар эвес, бүгү кижилер таалай бээр болгай! Ураң талантыларны уштап-баштап чораан кижилер-биле кады шупту 162 кижи Тываны төлээлеп чордувус.

Республиканың бот-тывынгыр артистери өске черлерге оюн көргүскен бе?

—Йе. Новосибирскиниң Калинин аттыг Культура Ордузунга баргаш, В. П. Чкалов аттыг, Ленин орденниг улуг заводтуң коллективинге концерт көргүскен бис. Заводтуң кижилери бистиң чылыы-биле уткаан болгаш ойнакчыларга бедик үнелелди бергеннер. Кажан ооң чоруп турувуста заводтуң администрациязының, партия, профсоюзтар, комсомол организацияларының төлээлекчилери турасказадыг белекти биске тывыскан.

«Тыва АССР-ниң ураң чүүлүнүң бот-тывынгыр артистериниң концерти бистиң сеткил-чүректеривисти хайыктырды. Социалистиг уткашынарлыг, национал кевирлиг солун концертти таалап көрдүвүс. Силерниң дугайыңарда аң-не чаагай, чырык сактыышкынны кезээде кадагалап чоруур бис. Найыралдыг харылзаавысты улам бижиглээлиң» — деп, туразказадыг бижиктер бижээн.

Түңнелинде бир демдеглел каар чүве болза аныяк Тыва АССР-ниң төлээлекчилерин Новосибирскиниң хөй-инитизиниң чылыг болгаш хүндүлээчел ёзуу-биле хүлээп алганывыр.

• • •

Апрельдиң 12-де Сибирь зоназының бот-тывынгыр коллективтериниң Новосибирск хоорайга эрткен көрүүдезинге киржип чоргаан ойнакчылар боттарының отчёттуг концертин Кызылдың чурттакчыларынга ийи катап бараалгаткан.

Концерт соонда көрүкчүлериниң чугаалары чаңгыс уткалыг болгулаан: «Эки-дир, эки-дир». Көрүкчүлериниң бодалдарынга хамаарыштыр кыска тайылбырны кылырын РСФСР-ниң алдарлыг артистери, Тыва АССР-ниң улустуң артистери Кара-кыс болгаш Максим Мунзуктардан «Шынның» корреспондентизи айтыргаан.

Максим Мунзук: — Шын, шын. Хөйүү-ле көрүп келген мен, ынчаза-даа мындыг солун концерт моон мурнунда черле турбаан. Республика көрүүдезинниң соонда чамдык номерлерни сайгара, эде кылган хөрөдир, ынчангаш улам чаартына бергеи. Белеткел хуусаазы четчир турган болза ооң-даа артык болур иинек.

1948 чылды сактып тур мен. Ынчаарда Тываның төлээлекчилери Москвага болган көрүүдеге эң баштай киришкен. Мен, артист Монгалбин, Лагба, Манчакай, Өргелдей — мындыг беш кижи барып ойнаан бис. Бистиң түңнелиивис хирелиг-ле болган чүве. Ам дээрге 150 ажыг бот-тывынгыр кижилерни чоруудуп турар апартаан. Ойнаар талантызыкаш катап бедээн-дир.

Кара-кыс Мунзук. — Дыннап, коруп олурарга, таптыы кончуг-дур. Хып дээн аныяк ооллар, кыстарның келир үезинче бүгү орук ажык. Ынчангаш оларның мергежил талантызы ам-даа өзер, бедикир. Хоочун артистерге төлептиг салгакчылар өзүп орарынга өөрүвес арган чок.

Чонуунга бараан болуру — аас-кежик. Ону чалгаа чок, кызымаа чүүкүл, сорук-биле чедип алыр. Ынчангаш аныяктар ураң чүүлүң чоп ортузунга неитередикчилери болурда, чүүн-даа мурнунда боттарынга негелделиг, кызымак, бүгү талә-биле үлегер-чижектиг болур ужурлуг. Тываның ураң чүүлүн алдаржыткан бедиктерни ам-даа чедип алырын бот-тывынгыр артистерге күзээп турар мен.

• • •

Кежээки концерт эгелээриниң мурнунда республикамың бот-тывынгыр ураң чүүл көрүүдезиниң оргкомитединиң даргазы, Тыва АССР-ниң Министрлер Чөвүдениинин даргазының оралакчызы Х. А. Алчима тыва төлээлекчилериниң Новосибирскиге чораанының дугайында дыннадыгны кылган.

ВЛКСМ Тыва обкомуунуң бирги секретары Г. Ч. Ширшин бот-тывынгыр артистерге байыр чедиргеш, чамдык киржикчилерни ВЛКСМ обкомуунуң Хүндүлел бижин-биле шаңнаанын дыннаткан.

Түңнелинде партияның Тыва обкомуунуң бирги секретары, ССРЭ-ниң Дээди Соведиинин депутады С. К. Тока чүве чугаалаан.

ЧУРУКТАРДА: «Чечек» деп ансамбльдин аныяктар хору. Солисти сыгыттыы М. Дакпай. М. Күжүгет ырлап тур.

Фотоларны С. ФЕОКТИСТОВ тырттырган.

ЯНЗЫ=БҮРҮ ДИПТЕРДЕН

Ажылчы чоннар боттарының эргелерин камгалап турар

АКШ

ВАШИНГТОН. Демир орук транспортунуң 137 муң ажылчыннарының болгаш албан-хаакчыларының ажыл соксадыышкынын болдурбазы-биле базымнарны баш бурунгаар алыр деп, конгрессти президент Джонсон тускай бижии-биле кыйгырган. Бодунуң негелдезинге чылдак кылдыр АКШ-тың президентизи ажыл соксадыышкыны демир орук транспортунуң 95 хуузун херек кырынга сандарадыр болгаш Вьетнамда дайын-биле холбашкан үүлгэлерин соөртүрүнге таарымча чок салдарны чедирер деп айтып турар.

Эрткен чылын АКШ-тың чазаа күштүг турар хоойлуну ажыглавышаан, демир орук транспортунуң ажылчыннарының болгаш албан-хаакчыларының ажыл соксадыышкынын түр үеде соңгаарладырын чедип алган. 1966 чылдың октябрьдан бо үеге чедир ажылчыннарның төлээлекчилери биле бүдүрүлге эзелериниң аразында чаа коллективтиг керээни чарар дугайында чугаалажыышкыннар чоруп келген. Ажыл төлевирин бедидер дугайында ажылчыннарның негелдезин хандырарындан бүдүрүлге эзелериниң ойталаапы-биле холбаштыр профзиилел бүгү чуртка ажыл соксадыышкынын чарлаар дугайында шинтпирин хүлээп алган.

НЬЮ-ЙОРК. Үш национал радио болгаш телевидение компанияларының артистериниң болгаш редакция ажылдакчыларының 13 хоноута үргүлчүлээн ажыл соксадыышкыны доозулган. Ажыл соксадыышкынының киржикчилери ажыл төлевирин бедидерин негээн. Телевидение болгаш радио артистериниң америк Федерациязының төлээлекчилериниң чарлаапы болза, компаниялардың эзелери-биле чугаалажыышкынарны үр үеде чорудуп келген соонда пийи талага таарымчалыг чаа керээни ажылдап кылган. Ол керээни 18 муң кижи санаттының турар профзиилелиниң аңаа кежигүннери түүлдүгүнүп көрген турар улургулуг.

АКШ-тың 8 хоорайларының 15 компанияларында ажылдап турар чолаачыларның болгаш склад ажылчыннарының профзиилелиниң кежигүннери ажыл соксадыышкынын чорудуп турар.

«Тракинг эмплойрес» дээр корпорацияның бүдүрүлге эзелери-биле чарган коллективтиг керээнин хуусаазы доозулганы-биле холбаштыр ажыл соксадыышкыны эгелээн. Ажыл төлевирин бедидер болгаш күш-ажылдың байдалдарын экижидер дугайында түүлдү чаа керээге киирерин ажылчыннар негеп турар.

Ажыл соксадыышкынының ниити национал шынарлыг болу бээринден дүвүрээн бүдүрүлге эзелери боттарының 1.500 бүдүрүлгелерин хаарының аргазы-биле 250 муң чолаачыларны тускайлаарын бодап турар.

ФРАНЦИЯ

ПАРИЖ. «Родиасета-бель-этуаль» дээр бүдүрүлге катап ажылдап эгелээн. 32 хоноута үргүлчүлеп келген ажыл соксадыышкынының түңнелинде ажылчыннар ажыл төлевирин бедидериниче бүдүрүлге эзелерин албадаан.

Францияның барын талакы районунуң демир-руда бассейниниң 13 муң дагжыларының ажыл соксадыышкыны үргүлчүлеп турар. Ол ажыл соксадыышкыны национал даг тывыш үлетпүрүн «кызырар» дээр улуг металлургия компанияларының политиказынга удур кодурлуг үнеген. Сен-Назераның металлургтары ажыл төлевирин көвүдедирин негевишаан, ажыл соксадыышкынын чедиги неделяда үргүлчүлеп турар.

Парлалганың дыннатканы-биле алырга, ажылчы чоннарның 40 муң кижи киришкен күчүлүг чыскаалы Лилльдин кудумчуларынга болган. Чыскаалчылар чурттуң соңгу талакы районнарында элээн бүдүрүлгелерин болгаш шахталарны хатганынга, өртек үненин аартап турарынга удурланган.

КОЛУМБИЯ

БОГОТА. Колумбияның Сантандер департаментизининг эге школаларының 800 башкыларының ажыл соксадыышкынының түңнелинде ол департаментиниң найысылалы Букарамант хоорайда 75 школалар киржээлдерни соксаткан. Ажыл соксаткан башкылар төлевейн, саадаткан ажыл төлевирин тыпсырын негеп турар.

ИСЛАНДИЯ

РЕЙКЬЯВИК. Исландияның аптека ажылдакчыларының ажыл соксадыышкыны эгелээн. «Вишпр» солуунуң дыннатканы-биле алырга, олар ажыл төлевирин бедидерин болгаш күш-ажылдың байдалдарын экижидерин негеп турар. Аптекалар эзелери-биле ажылдакчыларның аразынга үр үеде үргүлчүлеп келген чугаалажыышкынынар түңнел чокка доозулган.

(СЭТА).

Кыдатта болуушкуннар

«Культура революциязы» чуртту мурнуку хевээр ышкамнадып турар. Апрельдиң эгезинде чаа күштүү-биле үеделип эгелээн пропагандисчи машина КУР-нуң даргазы Лю Шао-пи, ККП ТК-ның чиргине секретары Дэн Сяо-пин болгаш өскелээ чайдык кыдат удуртукчуларга удур калчаалыг хоп-шүүлдээшкинни үргүлчүлевишаан. «Жэньминь жибао» солуунга болгаш «Хунпин» журналга оларны «Мао Цзэ-дун дарганың айтышкыннарынга удур хеделген» дээш бурууладып турар.

Солуннарның түүлдеринге Лю Шао-пинни адын айытпайн турзажок, ооң «Коммунистиң бот өөредилге талазы-биле ажылының дугайы» деп номун шынгыы шүүмүүлеп турар. Ооң мурнунда ук ном Кыдатка калбаа-биле нептерээн турган.

Лю Шао-пи. Дэн Сяо-пин болгаш Тао Чжу оларга удур чыскаалдар Пекинде үргүлчүлевишаан. Чыскаалдарның киржикчилери Лю Шао-пинниң болгаш өске-даа кыдат удуртукчуларының карикатура чуруктарын, а ол шыкаш Лю Шао-пинниң дүрүү-хевирин чураан чуруктарны тудуп алгаш чоруп турар. Ооң дараазында ол чуруктарны эртедип турар. Хунвэйбиннер КУР-нуң Күрүне чөвүдениинин оралакчылары Тань Чжэнь-линь, Ли Сеньянь, Чэнь И, Не Жун-Чжэнь оларга удур халдаашкыннарны база үргүлчүлеп турар.

Хунвэйбиннериниң парлап үндүрген чарлалдарынга чуруттуң чамдык районнарында күшкүүрлүг байдалдың дугайын дыннадып турар. Чижээ, Сычуань можуда «культура революциязы» «онза шынгыы байдалга таварышкан» дээрин хунвэйбинчи «Тигөй чжаньсяйь» солуун ыннаткан. Ында Мао Цзэ-хуниуң удурланыкчылары «цзаофаньчыларга удур калчаалыг халдаашкынны» кылган деп ол солуун чүлчүраан. Ол солуннуң сөзүү-биле алырга, бо «удур шаап халдаашкынны ККП ТК-ның Политбюрозунуң кежигүнү, ККП ТК-ның Мурнуу-Барының талакы бюрозунуң бирги секретары Ли Цзянь-цюань баштаан.

Хунвэйбиннериниң болгаш цзаофаньчыларның боттарының аразында шоп-содаа база үргүлчүлеп турар. Чоокта чаа «найысылалдың ортумак школаларының хунвэйбиннер төлээлекчилериниң болуп эрткен конференциязынга» удур лозуннар Пекинде кестүп келген. «Бо конференция ККП ТК-ны, Мао дарганы болгаш культура революциязының талазы-биле болуктуг» мегелээни болган кыдыр лозуннарның авторлары меделеп турар. Хунвэйбиннериниң айытқан конференциязыны чымыдрары ортумак школаларның өөренмкчилерин каттыштырар сорулганы салган турган. Төп парлалга ол конференциязыны «Мао Цзэ-дунуң идеяларының улуг тинлелгезин» кылдыр айтып турган.

Бодунуң үезинде кедээ районнарже чоруткан болгаш «культура революциязының» үезинде хоорайларже дезип, дургузынап чедип келген аныяктарның чамдык кезии (ооң ишгинде эрткен чылда школалар доосканнар) кедээже катап чоруурунче капп удаа кыйгырып турзажок,хоорайларда ам-даа артышаан. «Цзиясн жибао» солуннуң медеглээни-биле алырга, ол аныяк кижилер кедээже катап чоруур дугайында дужаалга чагыртырындан шүүт ойталап, «хөй-инитизиниң корум-чурумун үреп, оорлаар чоруктуу үүлгедип база күрүненин хөреңгилерин үредип турары».

(СЭТА, апрель 12).

Дайынчы чылдарның алдарлыг түңнелдери

ХАНОЙ. СЭТА-ның корреспондентизи Е. Коновалоөтүң дамчыдып турары болза:

Олар шериг хөйлеңнеринг, додуккан арыннарлыг, орукка үр чораанындан турунган 200 ажыг кижи болган. Лампаның чырыынга ВДР-ниң дөртүү шериг зоназының чепсектиг күштериниң офицерлери болгаш солдаттары 1966 чылдың дайынчы түңнелдерин үндүрер болгаш 1967 чылда сорулгаларны айтып алыры-биле боттарының хөлчегиг съездизинге чыылган. Зонаның маадырлыг беш коллективтериниң төлээлекчилери болгаш ВДР-ниң маадырлары ол съездиге олурушкан.

ВДР-ниң партизы болгаш чазаа америк агрессинга удур вьетнам улустуң демиселиниң ниити херээнге дөртүү шериг зоназының чепсектиг күштериниң киирген салыышкынын бедии-биле үнелеп корүп турар дугайын Вьетнамның Ажылчы чоннар партизының ТК-ның кежигүнү Во Тхук Донг дыннадырга, съездиниң киржикчилери ону диципттиг адыш часкаашкыны-биле уткаан. Эрткен чылда дөртүү шериг зоназының маадырлыг камгалакчыларының дайынның 289 самолёдун аңдара аткан. Эрик камгалалының батареяларының дээштиг адыышкыны-биле 25 америк корабльдерни болгаш катерлерни өртедир аткан. Чазак дайынчы улут ачы-хавыязы дээш дөртүү зонаны Хамаарышпас чоруктуң бирги чергенниң ордени-биле шаңнаан. Ол зонада Нгеан, Хатинь, Куангбинь можулар болгаш Виньлинь район кирип турар.

ВДР-ниң агаарынга

ХАНОЙ. (СЭТА). Вьетнам улус армиязының зенитчиктери апрель 9 болгаш 10-да ВДР-ниң девискээринин агаарынга АКШ-тың дөрт самолёдун аңдара аткан болгаш элээн каш америк ужудукчуларны тудуп алган.

Дайынның аңдара аттыртқан самолёттарының ниити саны 1.752 четкен.

СОВЕТ ЭРГЕ-ЧАГЫРГАНЫҢ 50 ЧЫЛ ОЮНГА

АМЫДЫРАЛЫН ЧОНГА БАРААЛГАТКАН

ЭРТКЕН ЧҮС ЧЫЛДЫҢ ТӨНЧҮЗҮНДЕ Маны хемниң (Енисейниң оң талакы адыры) солагай талакы эриинге Хову-Баджейск деп чер турган. Ооң чурттакчылары боттары маныыжылар бис дижи берген. Красноярскиден мурнуу-чоон чүкке турган ол эзэнзиргей-дүмбей район хамааты даймнның болгаш даштыкы интервенциянның чылдарында Сибирьнин партизан шимчээшкиннериниң база бир төвү апарган. Ол тура халыкчыларны Александр Диомидович Кравченко баштап турган.

Кравченко 1880 чылдың сентябрь 3 (15)-те Воронеж губерниязының Гончаровка Острогожск уезднзинге украин тараачынның ог-бүлезинге төрүттүнген. 1896 чылда ол Саратов губерниязыйын Маринскиге чер ажыл-агый училищезинге өөренип кирген. Ол студент чораан-ла, тараачыннар ортузунга револючуу пропаганданы чорудуп турган. 1902 чылда түттуруп хоргыдаттырган болгаш ийи чылда кара бажыңга чыдар кылдыр шинттирген. Ол ынчан-на Ленинниң ажылдары-биле танышкан. Царицын кара бажыңының чаңгыс кижи чыдар аэзиргей камериниге чыткаш-ла, Кравченко экзаменнерге белетеннип алган, оон хосталып үнген дораан-на 1904 чылда экзаменни кончуг дүрген дужаап, ортумак билигниг агроном атты алган. Кравченко кара бажыңдан акпеди аараак хосталып үнген. ынчалза-даа полицияның доктаамал хайгааралынга турган.

Баштайгы үеде Александр Диомидович Козловск районга белеткелер талазы-биле дузалакчылап ажылдап турган. ынчаарга 1906 чылда ону Тамбовка шериг хүлээлге эрттиреринге чыйгырты берген. 1907 чылдың төнчүзүнде, өөредилге командазын дооскан соонда, Кравченко Енисейск губерниязынче көжүп келгеш, Маныга арга-арыг даамыды болуп ажылдай берген. Бодунуң кадыкшылы чоорту экижий бээрге, ол Енисейск губерниязының хову ажылының талазы-биле улуг инструктору болбушаан, Минусинск уездизинниң агрономунга ажылдап турган.

Делегейниң бирги дайыны Кравченконуң хуу-салымынга бир янзы өскерлиишкинни чедирген. Миллионниллион өске кижилер-биле бир демей, ол бодунуң ынак ажылын каар ужурга таварышкан. Ону мобилизастаап, Ачинск станциязынга шериг садыг-саарылга пунктузунуң начальнигинге томуйлаан.

Февраль революциязының соонда А. Д. Кравченко Ачинск Советиниң идепкейлиг кежигүнү апаар болгаш аңаа ол черниң кызыл гвардейжилерин шериг херээнге өөредип турган. Октябрь революциязының тиилээнинин соонда ол аңаа Совет эрге-чагырганың бир дугаар организакчыларының бирээзи болган. Чоннуң аас-кежии дээш демисел ону 1918 чылдың июньнуң эгезинде коммунистер партизының хүрээленнинге киирип алган. Ынчан билдингир-ле болгай, интервентилерниң дузазы-биле контрреволюция түр үенин Советтерин дужургулеп, боттарының эрге-чагырганын тургузуп турган. 1918 чылдың чайынында хөй-хөй большевиктер, совет ажылдакчылар, кызыл гвардейжилер дайындан дезип чаштынмышаан, Хову-Баджейск деп черниң Маныга чедип келгеннер. Оларның-биле кады боже Кравченко база чедип келген. Заманьяның тараачынары ак гвардейжилерниң чазаан хүлээп көрбээн болгаш оларга үндүрүг төлээрин база шеригже улус чорударын ойталап турганнар. Колчактың дээрбечилериниң оларны боттарынга күш-биле чагырып алыр ээн күзели боттанмайн барган: күш-ажылчы кижилер боттарының холзарынга окчемээн туткаш, оларга удур демисежип үнген. 1918 чылдың ноябрьда ол черниң большевик организациязы Красноярскиниң чажыт РКП(б) комитединиң удуртулгазы-биле колчакчыларга удур ажылчы чоннуң тура халышкынын кодурүп үндурген. Александр Диомидович бир дугаар партизан организациязын тургузарынга эң идепкейлиг киришкен. «Бистиң отрядывыс каш санныг бердан боолар болгаш шактырлар-биле чепсегленген 53 кижиден-не тургустунган турган — деп, Кравченко сактып чугаалаар чораан. — Нарваже чыдыкпан бис. Дайзынның каш санныг дээрбечи отряды бистин-биле ужуражырындан хидинмейн, баш удур дезипкен... Бис тур үеде дагдан дүшпес деп шинтпирлеп алган бис. Дайзын-биле шыңгыы демисежирингe белеткенип, дарылгы, коргулгун, тараа ок белеткеп, октар белеткээр мастерскаяны дораан-на тургузуп алган бис».

Тараачынларның күштүг тура халышкынын Красноярскинин болгаш Казанск уездилериниң мурнуу чүгүн шыва алы берген. Ынчан үш полк, бир кавалерия эскадрону тургустунган турган. Тарамык шак ындыг тура халыкчыларзан бүдүн улуг партизан шерии ынчаар тургустунган. 1919 чылдың мартта Хову-Баджейскинин Совет республика кылыр чарлаан. Ынчаарга хөй-хөй айынчы түлүүшкүннүүн организакчызы А. Д. Кравченко шеригниң кол командылакчызы болган. Партизаннар ону кончуг эки билир болгаш аңаа ынак турганнар.

П. Е. Щетинкинниң айынчы өөннүү Васса Андреевна Щетинкина мынча деп чугаалаар: «Кравченко кончуг эки оратор турган болгаш, улус мурнуңга хөй үлаа чүве чугаалап чаңчыккан. Улусту бүзүредип кээр турган. «Шериг советтиниң агитация кидизинге ол үеде ажылдап турган Г. Н. Попов (1918 чылдың декабрьза) Александр Диомидовичиниң дугайын мынчаар чугаалаан: «... шилиндек боттуг. Бажыңын дүгү дурүлгек. үстүкү эриниде кирбей салдыг, шоваалан хүргүл-көк каракчыры сактыышкынны кезээде кадагалап чоруур бис. Найыралдыг харылзаавысты улам бижиглээлиң» — деп, туразказадыг бижиктер бижээн.

Түңнелинде бир демдеглел каар чүве болза аныяк Тыва АССР-ниң төлээлекчилерин Новосибирскиниң хөй-инитизиниң чылыг болгаш хүндүлээчел ёзуу-биле хүлээп алганывыр.

• • •

Апрельдиң 12-де Сибирь зоназының бот-тывынгыр коллективтериниң Новосибирск хоорайга эрткен көрүүдезинге киржип чоргаан ойнакчылар боттарының отчёттуг концертин Кызылдың чурттакчыларынга ийи катап бараалгаткан.

Концерт соонда көрүкчүлериниң чугаалары чаңгыс уткалыг болгулаан: «Эки-дир, эки-дир». Көрүкчүлериниң бодалдарынга хамаарыштыр кыска тайылбырны кылырын РСФСР-ниң алдарлыг артистери, Тыва АССР-ниң улустуң артистери Кара-кыс болгаш Максим Мунзуктардан «Шынның» корреспондентизи айтыргаан.

Максим Мунзук: — Шын, шын. Хөйүү-ле көрүп келген мен, ынчаза-даа мындыг солун концерт моон мурнунда черле турбаан. Республика көрүүдезинниң соонда чамдык номерлерни сайгара, эде кылган хөрөдир, ынчангаш улам чаартына бергеи. Белеткел хуусаазы четчир турган болза ооң-даа артык болур иинек.

1948 чылды сактып тур мен. Ынчаарда Тываның төлээлекчилери Москвага болган көрүүдеге эң баштай киришкен. Мен, артист Монгалбин, Лагба, Манчакай, Өргелдей — мындыг беш кижи барып ойнаан бис. Бистиң түңнелиивис хирелиг-ле болган чүве. Ам дээрге 150 ажыг бот-тывынгыр кижилерни чоруудуп турар апартаан. Ойнаар талантызыкаш катап бедээн-дир.

Кара-кыс Мунзук. — Дыннап, коруп олурарга, таптыы кончуг-дур. Хып дээн аныяк ооллар, кыстарның келир үезинче бүгү орук ажык. Ынчангаш оларның мергежил талантызы ам-даа өзер, бедикир. Хоочун артистерге төлептиг салгакчылар өзүп орарынга өөрүвес арган чок.

Чонуунга бараан болуру — аас-кежик. Ону чалгаа чок, кызымаа чүүкүл, сорук-биле чедип алыр. Ынчангаш аныяктар ураң чүүлүң чоп ортузунга неитередикчилери болурда, чүүн-даа мурнунда боттарынга негелделиг, кызымак, бүгү талә-биле үлегер-чижектиг болур ужурлуг. Тываның ураң чүүлүн алдаржыткан бедиктерни ам-даа чедип алырын бот-тывынгыр артистерге күзээп турар мен.

• • •

Кежээки концерт эгелээриниң мурнунда республикамың бот-тывынгыр ураң чүүл көрүүдезиниң оргкомитединиң даргазы, Тыва АССР-ниң Министрлер Чөвүдениинин даргазының оралакчызы Х. А. Алчима тыва төлээлекчилериниң Новосибирскиге чораанының дугайында дыннадыгны кылган.

ВЛКСМ Тыва обкомуунуң бирги секретары Г. Ч. Ширшин бот-тывынгыр артистерге байыр чедиргеш, чамдык киржикчилерни ВЛКСМ обкомуунуң Хүндүлел бижин-биле шаңнаанын дыннатқан.

Түңнелинде партияның Тыва обкомуунуң бирги секретары, ССРЭ-ниң Дээди Соведиинин депутады С. К. Тока чүве чугаалаан.

ЧУРУКТАРДА: «Чечек» деп ансамбльдин аныяктар хору. Солисти сыгыттыы М. Дакпай. М. Күжүгет ырлап тур.

Фотоларны С. ФЕОКТИСТОВ тырттырган.

КЫДАТТА БОЛУУШКУННАР

«Культура революциязы» чуртту мурнуку хевээр ышкамнадып турар. Апрельдиң эгезинде чаа күштүү-биле үеделип эгелээн пропагандисчи машина КУР-нуң даргазы Лю Шао-пи, ККП ТК-ның чиргине секретары Дэн Сяо-пин болгаш өскелээ чайдык кыдат удуртукчуларга удур калчаалыг хоп-шүүлдээшкинни үргүлчүлевишаан. «Жэньминь жибао» солуунга болгаш «Хунпин» журналга оларны «Мао Цзэ-дун дарганың айтышкыннарынга удур хеделген» дээш бурууладып турар.

Солуннарның түүлдеринге Лю Шао-пинни адын айытпайн турзажок, ооң «Коммунистиң бот өөредилге талазы-биле ажылының дугайы» деп номун шынгыы шүүмүүлеп турар. Ооң мурнунда ук ном Кыдатка калбаа-биле нептерээн турган.

Лю Шао-пи. Дэн Сяо-пин болгаш Тао Чжу оларга удур чыскаалдар Пекинде үргүлчүлевишаан. Чыскаалдарның киржикчилери Лю Шао-пинниң болгаш өске-даа кыдат удуртукчуларының карикатура чуруктарын, а ол шыкаш Лю Шао-пинниң дүрүү-хевирин чураан чуруктарны тудуп алгаш чоруп турар. Ооң дараазында ол чуруктарны эртедип турар. Хунвэйбиннер КУР-нуң Күрүне чөвүдениинин оралакчылары Тань Чжэнь-линь, Ли Сеньянь, Чэнь И, Не Жун-Чжэнь оларга удур халдаашкыннарны база үргүлчүлеп турар.

Хунвэйбиннериниң парлап үндүрген чарлалдарынга чуруттуң чамдык районнарында күшкүүрлүг байдалдың дугайын дыннадып турар. Чижээ, Сычуань можуда «культура революциязы» «онза шынгыы байдалга таварышкан» дээрин хунвэйбинчи «Тигөй чжаньсяйь» солуун ыннаткан. Ында Мао Цзэ-хуниуң удурланыкчылары «цзаофаньчыларга удур калчаалыг халдаашкынны» кылган деп ол солуун чүлчүраан. Ол солуннуң сөзүү-биле алырга, бо «удур шаап халдаашкынны ККП ТК-ның Политбюрозунуң кежигүнү, ККП ТК-ның Мурнуу-Барының талакы бюрозунуң бирги секретары Ли Цзянь-цюань баштаан.

Хунвэйбиннериниң болгаш цзаофаньчыларның боттарының аразында шоп-содаа база үргүлчүлеп турар. Чоокта чаа «найысылалдың ортумак школаларының хунвэйбиннер төлээлекчилериниң болуп эрткен конференциязынга» удур лозуннар Пекинде кестүп келген. «Бо конференция ККП ТК-ны, Мао дарганы болгаш культура революциязының талазы-биле болуктуг» мегелээни болган кыдыр лозуннарның авторлары меделеп турар. Хунвэйбиннериниң айытқан конференциязыны чымыдрары ортумак школаларның өөренмкчилерин каттыштырар сорулганы салган турган. Төп парлалга ол конференциязыны «Мао Цзэ-дунуң идеяларының улуг тинлелгезин» кылдыр айтып турган.

Бодунуң үезинде кедээ районнарже чоруткан болгаш «культура революциязының» үезинде хоорайларже дезип, дургузынап чедип келген аныяктарның чамдык кезии (ооң ишгинде эрткен чылда школалар доосканнар) кедээже катап чоруурунче капп удаа кыйгырып турзажок,хоорайларда ам-даа артышаан. «Цзиясн жибао» солуннуң медеглээни-биле алырга, ол аныяк кижилер кедээже катап чоруур дугайында дужаалга чагыртырындан шүүт ойталап, «хөй-инитизиниң корум-чурумун үреп, оорлаар чоруктуу үүлгедип база күрүненин хөреңгилерин үредип турары».

(СЭТА, апрель 12).

СОВЕТ ЭРГЕ-ЧАГЫРГАНЫҢ 50 ЧЫЛ ОЮНГА

АМЫДЫРАЛЫН ЧОНГА БАРААЛГАТКАН

(Төнчүзү. Эгези 3-ку арыында).

1919 ЧЫЛДЫҢ ИЗИГ ЧАЙЫ ТУРГАН. Уралды кыш четпээнде ылавыла алыр деп, В. И. Ленинниң даалгазын күүсетпишаан, чөөн фронтуга Кызыл Шериг тиилелгелиг шавар халдаашкынны чорудуп турган.

Ол-ла уеде талыгыр ырак Саян артының чонунуң чалбыыштыг демисели кыптыгып үнген. Орус болгаш тыва-даа тура халыкчылар ак гвардейжилерниң отрядтарын чылча шаап турган, колчактар Белоцарскиже далаштыы-биле атпаларлап эгелээн. Ынчаарда соңгу түктен Кравченко болгаш Шетинкиниң партизан шерии чоокшулаан орган. Июль 18-те олар Белоцарскиге кирип келген.

Крайның орус болгаш тыва-даа чурттакчылары Саян артындан келген кызыл партизаннарны улуг оруушку-биле уткаан. Оларның Тыва-гу Тываның чурттакчылары-биле найыралчы харылзаа тударынга база дузалаан.

Крайга революсчу ёзу-чурумну тургузуп, аймаан оожургалды болдурган. Ниитизи-биле байдал нарын артпышаан. Тывага кыдат миллитаристерниң болгаш моол феодалдарның болук отрядтары база турган, оонбиле кады соңгу түктен ак гвардейжилерниң улуг отряды база кел чыткан. Ол чедип алган бичии шөлээргей уени шиитпирлиг тулчуушкунга белеткенириниге ажыглаары арткан...

НИЙИ ҮГЕР БООЛУГ БОЛГАШ он дөрт пудемёттарлыг ийи муң хире кижилиг шажылакчыларның отряды есаул Бологовка командылаадып, генерал Поповка ниитизи-биле улуптуп, Белоцарскиже чоокшулаан орган.

Партизаннар баш бурунгаар белеткеп алган оңгузунга чыдып, Енисейниң солагай талакы ээнинге хөме таварып кежип келгеннер. Партизаннар хоорайны каар ужурга таварышкан болгаш Белоцарскиниң мурнуу түгүнде тейлерге быжыгланыр алганнар.

Ындыг чиик тиилелгени чедип алгаш, актар аажок өөрээннер. Оларның кижи бүгүдези-де бодунуп бодаан түүлүн кызып турган. Казактар кандыг-даа буруу чок тайбың чурттакчыларны тудуп хорутаан, шыдаарла шаа-биле үптеп турганнар. Офицерлер «дайынчы тиилелгезинге» мактанып, танцылап турганнар. Кравченко биле Шетинкиниң отряды дезипкен деп телеграмманы Минусинскиже дораан-на чорутканнар.

Партизаннарның мурнунга шынарыы аңтырыг тургустуунуң келгени: чүнү канчаарыл? А. Д. Кравченконуң удуртулгазы-биле командылалдың дүрген болгаш кыска дугуржуушкун хуралы болган. Амы-тын харам чокка демисежир изиг сорулгалыг кызыл шеригжилериниң хей-аъдынга дазыраан, дайзын-биле тиилелгелиг төнчүүнге чедир демисежир, каранғы дүнү ажыглап алгаш, дайзынга өлүмнүг согуунну ынавыла таварышпаан, оон бүгү талазындан дидимиттиг «Ура!»-биле шавар халдаашкынны эгелээн бис. Дайзынны Белоцарскиден кайгамчык шалыпкын үндүр сывыргаш, ону Енисейге чыгап келдивис. Бологов бир-ле дугаарында командылаал составы-биле кады хемеге олурупкаш, хемниң оң талазынче кеже берген. Сымындыр кыстырып келген казактар сүгже шурап эгелээн, чалаг шеригжер аъттар челинден туттунупкаш, канчап-чоап-даа болза хемни кежерин оралдажып турган. Енисейниң шапкын, соок суу кижилериң бодунуң дувунче долгай тырттып кирип-даа турган.

Кежээкиниң он шакта ырмын бижээн: «Калбак шолге ийи верета хире черге бистиң 14, дайзынның— 16 пудемёттарының оттары чалбыштадыр бүлүргүп-ле турган. Каш муң ланчыыларның лаштаашкыны дидимиттиг-ле апарган. Шуурган дег ол күштүг от дириглип келген диимирээшкиннинг чазе-биле холушкаш, кайгамчык дувураазинниг, девиденчиг байдалды тургускан. Белоцарскиде быжыглаанган дайзынче хелбээвис-биле чоокшулавыш

БҮГҮ ЧУРТТАРНЫҢ ПРОЛЕТАРИЙЛЕРИ, КАТТЫЖЫҢДАР!

1925 чылдан үнелеп чыдыпкаш

ШЫН

СЭКП Тыва обкомунуң, Тыва АССР-ниң Дээди Совединиң болгаш Министрлер Чөвүлелиниң органы

1967 ч. АПРЕЛЬ 15 СУББОТА № 89 (6726).

Өртээ 2 көп.

Улуг Октябрьга алдар кылдыр

Немелде хүлээлге

Совет эрге-чагыргазының 50 чыл оюн тудугжулар база-ла күш-ажылчы чедишкинин-биле үтүүрүпкэ бүзүрелдиг. «Кызыл тудуг» тудуг эргелелиниң Салчак Чайдың бригадазының коммунистиг күш-ажыл бригадазы наймыжылдың чаа туттуунуң турар Енисей кварталында дөртку корпустуң тудуунда ажылдап турар. Олардың кылып турары 5 каът бажың белеп болзурга. 60 ог-бүле мынаар кожуп кирер.

Тудуг ам ол бажыңның ийиги наъдымың хевиширип шыпканнар. Юбилейлиг чылдың бирги кварталында олар планның ончалгазын 104 хуу күүсеткен. Ол бригада апрель айда 202 кубометр түүйбуну салыр. Тудугжулар ай төнчүзүнге чедир 50 кубометр түүйбуну пландан аңмыр салыр немелде хүлээлгезин алган.

Графикти мурнавышаан

Улуг-Хемниң ыяш ажыл-агый черинин ыяш белеткелчилери апрель айның эгезинде багай азес ажылдааннар. Баштайгы он хонукта тайгадан 2500 кубометр тудуг ыяжын сал даар чердерже үндүр соорткен, ол болза ай планының барык чартык кезиниин күүсеттингени ол.

Бо хүннерде Ырбан участогунуң (начальниги Эш Цуниин) ажылчыннары онза күженнишкиниг ажылдап турар. Май мурнунуң социалистиг чарыжын калбартышаан, график аъдаар 1120 кубометр ыяшты соорткур тургаш, 1700 кубометрни соорткеннер.

Чербинин ыяш участогунда байдал соолгу үеде алаын ажыжаан. Ыяш соорткүчүлери тургускан графигин база-ла мурнап турар. Эрткен он хонукта 640 кубометрнин орнунга, 880 кубометр тудуг ыяжын хем кыдыында дүжүрген.

ЧАСКЫ ТАРЫЛГА БОЛГАШ СОВЕТТЕР

Республиканың барыын таланы районнарының тараа шөлдеринде мөбилейлиг чылдың дүжүдү дээш демиселдиң ортузу бо хүннерде ийдин-не малбарып эгелээзин, а чеен таланы районнарыныңда тарылга эгелээри амдыызында бичии-ле элек. Шөлдер хар шывыгдан бүрүн хөстаъры билек, маңаа база-ла ол сезонныг үүле хаймыгып эгелээр.

Бо онзагай чылда эң чаагай дүжүттү өстүргеш, Төрээн чурттуң шыгжамырын алдын тараа-биле дөлдур урар деп изиг нүзел ам бистиң тараамыларывыстың сагыш-бодалын дөстүүдүрбес. Ол ыңдыг болуур-даа үшүрлүг, чүге дизе олар бөттарының бо төөгүлүг байырлалынга күш-ажылчы чедишкиннерни бараалгадыр дээш хөйнү ыларын хүлээнген.

Бачым үениң чугула кампаниязы — часкы тарылганың ыыска хуусаада, бедик агротехниктиг деңнелге эртери, аңаа бүтү таланың хынамчалыг белеткелинден шүүт хамаармыры билдингир. Ынчаарга бо чугула кампанияны харыысалгалыы-биле медереп билген, аңаа ыяк догеринген ажыл-агыйларда часкы шөл ажылдары организастыг ёзу-биле эгелээш, шаалыпкын темпилер-биле чоруп турары көрүнчүг. Чижээ, Барыын-Хемчикте Александр Шаалы даргалаан «Большевик» колхозтуң ажыл-ишчилери бо чылын часкы тарылганы мурмуну чылдарныыдан дыка эрте, элээн организастыг эгелээн. Тарылга эгелээриниң ыраак мурмунда-ла маңаа хамыы чүве: техника-даа, үрезин-даа, кожуг хереңселдери-даа шүүтла белеп турган. Магадылалдыг дүжүттүң үндезини—суггарылгаже колхоз чогуур ойунда кичээнгей салганы-биле ам ооң баштайгы эзлчээ дөөстурунга чөвөшүлаан. Техника башкарар механизатөр кадрлар четчир, хову турлаглары оларның ажылдаарынга болгаш дыштанырынга эң-не таарымчалыг кылдыр дерип кылган.

Мындыг эки белеткел, организастыг чорук тарылганың бедик шынарга, дүрген темпилер-биле чоруттунарынга дыка идиглиг болуп турар. Ук колхозтуң тараа шөлдеринде ам суггарылга-даа, ыяш базырышкыны-даа, часкы чер аңдарылгазы-даа бичии-даа үзүктелишкинин чөвөлештир чоруп турар. Ында тараамылар ортузунда күш-ажылдың организастыгы бедик, масса-политиктиг ажыл чедишкининиг үргүлчүлеви-шаам. Колхозтуң часкы тарылга белеткелинге болгаш ооң амгы чорудулгазынга Эрги-Барлың кодээ Совет (даргазы эш С. Иргит) эң идепкейлиг киржип турарын онзалап демдеглезе чогуур. Ук Советтиң депутаттары, ылаңгыя ооң кодээ ажыл-агый талазы-биле домтаамал комиссиязы тарылга ажылының шиитпирлиг участокторында бөлүглаттынган болгаш ажылдың чорудулгазын билдилии-биле башкарып, ооң-биле колхоз башта-ар черге дээштиг дузаны чедирип келген.

Ол ышкаш Чөөн-Хемчикте «Большевик» колхозтуң, СЭКП XXII съездизи аттыг совхозтуң, Улуг-Хемде «Найырал» совхозтуң тараа шөлдеринде часкы хову ажылдары база-ла элээн организастыг эгелээш, ам хайныышкынның үргүлчүлеп турар. Тандының «Революцияның чаябыланы» колхозу, Кызыл хоорлүүскомнуң «Кок-Тей» совхозу бо юбилейлиг чылдың тарылгазынга белеткелди хынамчалыг чоруткаш, ам эгелеп кириптеринге шүүт белеп.

Бо чугула кампанияга чогуур ойунда шымаръыг белеткелди чоруткамы, бедик организастыг байдалды моргускени дээш, республикамың барыын болгаш чөөн эдаларынга чөөкте чаа болуп эртиилээн кодээ ажыл-агый ажылдамчылэрының чөвүлел хуралдарынга үстүнде ажылагыйларны болгаш оларның хамаармын турары Советтерни онзалап мактааны черле таварылга эвес. Шынап-ла ол колхозтар, совхозтарның база Советтерниң удуртукчулары «часкы хүн чылды чемгерер» деп улустуң мерген чугаазының хамы, середиглиг үткалының эки билген дээрзи тодаргай-дыр.

Ынчаарга чер-черде херектиг чагум байдалын таптыг аналиэтеп көөр болза, байырлалдыг чылдың часкы тарылгазынга белеткелде, ооң амгы чорудулгазында эвээш эвес четпестер илереп турар. Ылаңгыя Чөөн-Хемчиктиң «Октябрь 30 чылы», Ленин аттыг колхозтары, Улуг-Хемде «УТНА 25 чылы» совхозтуң чамдык салбырлары часкы хову ажылдарын дыка кошкак белеткел-биле организас чөк эгелээн. Ооң үжурунда бо ажыл-агыйларның шөлдеринде трактөрлар ам безин үрелишкинге таварымчал, үзүктелишкининг ажылдап турар, механизатөрлар чөнишпес, хову турлагларында ам-даа таарымчалыг байдалдар тургустунмаан.

Республиканың чөөн таланы болгаш мурнуу районнарынга часкы тарылга чөөкүү хүннерде эгелээр үжурлуг. Ынчаарга ол чугула кампанияга белеткел чамдык ажыл-агыйларда амдыгаа чедир довуулбаан. Ылаңгыя Бии-Хемниң «Хадың», «Тиилелге», Тожуның «Май 1» колхозтарда, Каа-Хемниң «Совет Тыва» совхозта байдал ам-даа дүвүрөзинниг.

Бо болгаш өске-даа чамдык ажыл-агыйларда белеткелдиң нөшкаа, хүнүң-даа мурнунда механизатөр кадрларның чедишпези, шөлде кижилерниң ажылдап, чурттаарынга таарымчалыг байдалдарның чогууру-биле тургустунмааны оларның хамаармын турары кодээ Советтериниң, оларда хөй санныг депутаттарның сеткилин дүвүредир, бодандырар үжурлуг турган. Шынында ыңдыг байдал чүгле удуртукчуларның талазындан ажыл-ишти чикин көргенинден тургустунган деп санаар херек.

Юбилейлиг чылдың бо сезонныг кампаниязы ажылда бар четпестерни, организас чөк байдалды дүрген чайладырын, аңаа оперативтиг удуртулганы хандырарын хамыытың мурнунда кодээде партия, совет болгаш ажыл-агый органнарындан шыңгыызы-биле негеп келген. Маңаа хамаарыштыр кодээ Советтерге база биче эвес харыысалга онаажып турар. Олар онза кичээнгейни тарылганың бүтү техниказы үрелишкин чөк, бедик бүдүрүкчүлүг ажылдаан турарынче угландырбышаан, механизатөр кадрларны четчелээринге дузалажыр, ийи эдлчег-биле ажылдарының графигин тургускаш, ооң бөттуг күүседдезинге хынаддаңы күштелдирер үжурлуг.

Депутаттарны болгаш улусчу контрольдуң кижилерин тарылганың шиитпирлиг участоктарынга доктаамал быжыглаш, оларны дамчыштыр хову ажылының дүрген темпизинге, бедик шынарынга шыңгыы контрольду бөттандырары — Советтерниң чиңгине хүлээлгези. Шөлдерниң ажыл-ишчилери аъш-чем, өран-башың-биле дээре хандыртынган, кыналгуулуу-биле дыштанган, кадыкшылыы эки турар болза, олар ынчаарда чаам бедик бүдүрүкчүлүг ажылдап шыдаар дээрзи билдингир. Мынчангаш хову турлагларында ниити чурттаълга чөрлери эки дериттинген, чылыг, чырык, чынар башкылар, кызыл булуңнар, столовайлар доктаамал ажылдаан, медицина ажылдакчылары тараажыларының кадыкшылынга хайгаараалды күштелдирген турзун дээш, кодээ Советтер оларның ажылынче кичээнгейни бичии-даа кошкатпайн, хандырылга бүдүрүлгелериниң удуртукчуларынга негелдени улгаттырза чогуур.

Тарылга кампаниязының үезинде бөттарының организаторы, мобилизаторы ажыл-чорудулгазын күштелдирбишаан, кодээ Советтер бедик дүмүт дээш бистиң тараамыларывыстың амгы демиселинге улуг дузаны чедирип шыдаар дээрзинге шүүт-ла бүзүреп болур бис.

«Найырал» совхозтуң Кара-Тал салбырының хойжузу Александр Дагбаевич Кара-оол нинтиниң хой мал ажылын хогжүдеринге чылдан чылче бедик көргүзүглерни чедип ап турар. Чеэн чылдың бирги чылында төрүүр үче хойга онаалтыр 95 хураганны өстүрүп, хойдан-на 2 килограмм 900 грамм дүктү кыргып алган.

Юбилейлиг чылда бо малчын төрүүр үче баш хойга онаалтыр 100 хураганны алырын болгаш хойдан-на 3 килограмм дүктү кыргып алырын хүлээнтеп. Александр Дагбаевичиниң малдаан хой малы хүр кыш ашкан болгаш төрээн үче баш хойга онаалтыр ам безин 98 хураганны алган. Хой солдаашкыны үргүлүлеп турар.

Малчыннын дузалакчызы — ооң кадайы Елена Намдаковна Кара-оол база дуржулгалыг болгаш билдилиг кадарчы.

ЧУРУКТА: комсомолчу сакманның ЗОЯ ЫПБААН биле ЕЛЕНА НАМДАКОВНА КАРА-ООЛ хураганнар арагында.

А. ОСТАПЧУКТУҢ фотозу.

БИРГИ ЧЕРНИ ЭЭЛЭЭН

Бирги кварталда мал ажылының продукцилезин будурер болгаш күрүнеге садар талазы-биле районнуң ажыл-агыйларының социалистиг чарыжының түңнелдерин партияның Улуг-Хем райкомунуң бюрозунга чугаалажып көргеш. Партия райкомунуң база райкүүскомнуң ажыл-агыйлар арагында шилчиир Кызыл түгүн бирги черни алган «Найырал» совхозка тыпсыр деп шиитпирлээн. Ол ажыл-агый бирги кварталда күрүнеге эът садарының онаалазын 247, а сүттүң 114 хуузга богтандырган. Мал бажын өстүрериниң планын база ажыр күүсеткен.

Фермалардан эң дээре черни «Найырал» совхозтуң Кара-Тал сүт-бараан фермазы эзлээн.

БАШТАЙГЫ ОН ХОНУКТА

«Тыва даг-дүтү» комбинаттың арыгдаар фабриказының ажылчыннары апрельдиң баштайгы он хонуунда 529600 ш сорттуг даг-дүтү арыгдаар онаалгалыг турган. Күженнишкиниит күш-ажылдың түңнелинде ол сөөрүгө 717300 ш кылдыр күүсеттингеп.

Фабриканың ажылчыннарының ортузунда калбарган социалистиг чарыштың бирги черин эш Федоровскийге баштаткан эзлчег бо удаада хоорэн. Ол эзлчегниң кижилери айның эрткен хонуунда 174 тонна даг-дүтүн арыгдаавнар.

Республикада продуктулар садып алыышкыны

кодээ ажыл-агый продуктуларының садып алышкыны (1967 чылдың апрель 10-га чедир хуу-биле)

Районнар	Сүт	Эът
Каа-Хем	66.0	49.9
Таңды	64.7	88.9
Бии-Хем	61.4	56.9
Барыын-Хемчик	51.1	65.8
Кызыл хоорсовет	50.7	84.7
Чөөн-Хемчик	49.8	37.7
Өвүр	44.6	36.9
Улуг-Хем	43.1	43.7
Бай-Тайга	40.7	19.4
Тожу	29.4	210.5
Эрзин	27.2	22.1
Тес-Хем	20.5	24.2
Республика ниити-зи-биле	54.4	51.2
Эрткен чылын бо үеде турганы	52.8	35.9

Хову турлаанда

«Улуг-Хая» совхозтуң Көк-Чыраа салбырының № 3 хову-трактор бригадазында шык базырышкыны үргүлүлеп турар.

Бригаданың хову турлаан механизаторларының болгаш өске хову ажылдакчыларының ажылдап, чурттаарынга таарымчалыг кылдыр турганскаш. Ында 31 оруннуг, чырык, чылыг ниити чурттаълга бажыңнар тургускан. Столовая, чынар-бажың ажылдап турар. Трактористерниң ажылын көргүзүг самбызынга хүн санында бижип турар. Кызыл булуңга киргеп кижи социалистиг чарыштың негелделерин, ажылдың нормазын биилп алыр. Чаа солунларны доктаамал чедирип турар.

О. ТАВАА.

Улуг-Хем район.

Шиитпирлиг бурунгаар базым

1967 чылдың бирги кварталында Тыва АССР-ниң үлетпүр планының күүселдезиниң дугайында Статистика эргелелиниң дыңнадыы

1967 чылдың 1-ги кварталының планын республиканың бүдүрүлгелериниң ниити продукция будурериниң талазы-биле 108 хуу күүсеткен. Эрткен чылдың ол үеэн-биле деңнээрге продукция будурери 6 хуу өскен.

Эвилелдиң чагыргазынга хамаарыжыр бүдүрүлгелер бирги кварталдың планын ниити продукция будурериниң талазы-биле 107 хуу күүсеткен, эрткен чылдың ол үеэн-биле деңнээрге продукция будурулгезиниң хемчээли 9 хуу өскен. Республика чагыргазынга хамаарыжыр бүдүрүлгелер бирги кварталдың планын 109 хуу күүсеткен, эрткен чылдың ол үеэн-биле деңнээрге продукция будурериниң хемчээли 6 хуу өскен.

1967 чылдың бирги кварталында ниити продукция будурериниң планын республиканың будурулгелериниң күүсеткени болза:

	Бирги кварталдың планының күүсеткени	1966 чылдың 1 кварталынга үдур (хуу-биле)
Эвилел чагыргазында будурүлгелер	107	109
Ооң иштинде: «Кызыл-Хаваа» шахтазы	103	106
Чадаананың хөмүр даш разрези	108	116
Кызылдың электростанциязы	112	135
«Тыва даг-дүтү» комбинат	103	104
Республика чагыргазында будурүлгелер	109	106
Ооң иштинде: Эът комбинады	115	111
Сүт комбинады	117	111
Аъш-чем үлетпүрү	106	112
Кызылдың хлеб заводу	109	112
Ак-Довуракты —»—	104	108
Чадаананың —»—	100.0	111
Хову-Аксының —»—	91	91
Пиво заводу	108	126
Хлеб продуктулар эргелели	107	102
Кызылдың сайгарылга базазы	107	99.2
Чадаананың тараа пунктузу	106	112
Кызылдың типографиязы	118	118
Даараныгга комбинады	100.0	107
Алгы заводу	124	112
«Тыва тудуг» трестиң будурүлгелери	104	80
«Тыва тудуг» үлетпүр будурүлгелер комбинады	108	77
«Тыва даг-дүтү» тудутпуң үлетпүр будурүлгелер комбинады	95	88
Тудуг материалдарының эргелели	82	96
Кызылдың түүйбу заводу	92	105
Кызыл-Мажалыктың түүйбу заводу	60	52
Тыва кодээ тудуг	130	123
Ыяш ажыл-агый эргелели	143	181
Улуг-Хемниң ыяш ажыл-агыйы	105	106
Автосептелге заводу	110	114
Республиканың «Сельхозтехника» каттыжышкыны	100	96
Амыдырал хандырылга министерствозу	106	109
Шагаан-Арыгның амыдырал хандырылга комбинады	103	111
Туранның —»—	105	106
Сарыг-Септиң —»—	112	115
Чадаананың —»—	100.0	95
Тожуның —»—	111	83
Кызылдың —»—	109	109
Бай-Хаактың —»—	167	250
Ак-Довуракты —»—	129	150
Хову-Аксының —»—	114	160
Самагалдайның —»—	33	20
Эрзиниң —»—	133	—
Өвүрүң —»—	100	—

Ниити продукция будурер талазы-биле бирги кварталдың планын Хову-Аксының хлеб заводу, «Тыва даг-дүтү» тудутпуң үлетпүр будурүлгелер комбинады, Кызылдың болгаш Кызыл-Мажалыктың түүйбу заводтары болгаш Самагалдайның амыдырал хандырылга комбиназы күүсеттиннер.

Үлетпүрүн кол-кол адырларының талазы-биле бирги кварталдың планының күүсеттингени дараазында көргүзүглер-биле тодаратгынган:

	Бирги кварталдың планының күүсеткени	1966 чылдың 1 кварталынга үдур (хуу-биле)
Одалга үлетпүрү	105	111
Электроэнергия будурүлгези	112	125
Машина тудуу болгаш металл ажылдап кылыышкыны	103	102
Ыяш үлетпүрү болгаш ыяш ажылдап кылыышкыны	112	110
Тудуг материалдарының үлетпүрү	101	93
Чиик үлетпүр	114	114
Аъш-чем үлетпүрү	111	110
Полиграфия үлетпүрү	118	118

1967 чылдың бирги кварталында продукциниң кол хевирлерин будургенинин хемчээли:

	Бирги кварталда будурүлгеш	Кварталда планнаттынган күүсеткени (хуу-биле)	1966 чылдың 1 кварталынга үдур (хуу-биле)
Электроэнергия — млн. квт-шак	29	106	118
Хөмүр даш — муң тонна	96	104	110
Тудуг түүйбузу — млн. кезек	4.6	93	109
Чугай — муң тонна	0.3	105	77
Демир-бетон кылыглар болгаш детальдар — муң руб. метр	2.9	112	112
Даг-дүгу (казышкыны) — тонна	3900	100	103
Тудуг болгаш одалга ыяжының сөөртүлгези — муң куб. метр	105.6	99	109
Ооң иштинде: тудуг ыяжы — муң куб. метр	77.2	104	99.7
Дилген ыяш — муң куб. метр	23.2	126	68
Мебель муң руб.	174	96	95
Хем ишик — муң эжеш	11.6	145	118
Кидис ишик —»—	15.3	102	103
Даараан кылыглар — муң руб.	181	111	125
Эът, 1 категориянын субпродуктулары-биле — тонна	966	121	127
Колбаса кылыглары — тонна	189	102	103
Саржаг — тонна	110	220	124
Сүттеи кылган продуктулар тонна	1976	90	103
Далган — тонна	3248	90	88
Хлеб болгаш булочка кылыглары — тонна	3541	106	105
Кондитер кылыглары — тонна	169	106	101
Пиво — муң дкл.	47	104	96
Элиртеес сускуннар — муң дкл.	16	107	94
Дус (касканы) — тонна	940	92	—

Эрткен чылдың ол үезинге деңнээрге 1967 чылдың бирги кварталында 4475 муң квт. шак электроэнергияны, 8.9 муң тонна хөмүр даштыг, 391 муң кезек түүйбуну, 0.3 муң кубометр демир-бетон кылыглардың болгаш детальдарны, 122 тонна даг-дүгүн, 8.5 муң кубометр тудуг болгаш одалга ыяжын, 1.8 муң эжеш хем ишиктерни, 0.5 муң эжеш кидис ишиктерни, 206 тонна эът, 63 тонна сүттеи кылган продуктуларны, 176 тонна хлеб болгаш булочка кылыгларын, 21 тонна саржагны хөйнү будурген.

Республиканың үлетпүрү күш-ажылдың будурүкчүлүүнүн кварталда планның 106 хуу күүсеткен. Ажылдап турар бир кижиге онаалтыр ниити продукцияны планда көрдүнгенинден 64 рубль хөйнү будурүп үндүрген. Эрткен чылдың ол үеэн-биле деңнээрге күш-ажылдың будурүкчүлүүнүн 3 хуу өскен. Күш-ажылдың будурүкчүлүүнүн планын аъш-чем үлетпүрүнүн пиво заводундан өске будурулгелер, Кызыл-Мажалыктың түүйбу заводу, Амыдырал хандырылга министерствозу болгаш ыяш ажыл-агый эргелели күүсеттиннер.

ТЫВА АССР-НИҢ СТАТИСТИКА ЭРГЕЛЕЛИ.

Ленинизм болгаш делегейниң ажылчын шимчээшкини

МОСКВА. (СЭТА). «Ленинизм болгаш делегейниң ажылчын шимчээшкини» деп темалыг эртем сессиязы бодунуң ажылын үргүлүлеп турар.

Совет эртемден-марксисчилер, акы-дүмө коммунистиг партияларның төлээлекчилери, башкыры элээн хөй чурттарның марксисчи эртем төптеринниң удуртукчулары: «Революсчу теория болгаш делегейниң ажылчын шимчээшкининиң амгы практиказы», «Капиталистиг чурттарда амгы демиселиниң социал-экономиктиг болгаш политиктиг айтырыглары», «Революсчу шимчээшкининиң идеологтуг айтырыглары база эртемниг социализмниң үндезиннерин хамдыын турар чоруктарга үлүг демиселдиң айтырыглары» деп, үш болук айтырыглары чугаалажып турар-лар.

СЭКП ТК-ниң секретары Б. Н. Пономарев сессияның киржикчилеринге байыр чедирбишаан, сессия болза кайгамчыктыг чылда — Октябрьның социалистиг Улуг революциязының 50 чылында эртип турар-дыр деп чугаалаан. Ол юбилейни байырлап демдеглээри марксизм-ленинизмниң идеяларын улам ыкай иептередиргине, бистиң теориявыстың делегейге ат-алдарын болгаш революсчу саттарын бедик кедүрүнге идиг бээри чигинниг чок. Ол юбилей болза практиканга орукту шын чыдыын берип турар ол теориянын улуг ужур-дузазының дугайын бистерге бүтү күш-биле сагындырып турар-дыр.

Кижи төрелгетенниң төөгүзүнде чаа үеэ-чадавын — делегей хемчээлинге капиталиамдан социализмче шилчишкининиң үе-чадазының эгелээнин Октябрь революциязы айыткан. Салгакчыларның сагышбодалынга ол үе-чада эң улуг революсчу база делегейниң коммунистиг болгаш хосталгалыг шимчээшкининиң эң улуг теоретиги — Ленининиң ады-биле кезээ шагда холбаалыг болур. Делегейниң коммунистиг шимчээшкининиң кайгамчыктыг ажылдакчыларын — Ленининиң соратниктерин болгаш өөренакчилерин ол үе-чада өстүргеп, оларның арагында: Эрнст Тельман болгаш Вильгельм Пик, Марсель Кашен болгаш Морис Торез, Антонио Грамшн болгаш Пальмиро Тольятти, Георгий Димитров болгаш Василь Коларов, Бела Кун, Хосе Диас, Сэи Катаяма, Ли Дэчжао, Богумир Шмераль, Клемент Готвальд болгаш ооң-даа өске хөй-хөй кижилер киргеп турар. Амгы сессияны шылгарангай марксисчи-ленинчи, Италияның Коммунистиг партиязының үндезилекчизи Антонио Грамшиниң туракаалынга холбаштырган, ол кижи 30 чыл мурнунда, 1937 чылдың апрельде өлген. Грамши дээрге кайгамчыктыг революсчу бодалчылардың бирээзи чораан, ооң идеялары болгаш ажыл-херектери акы-дүмө Италия компартиязының демиселиниң чедишкиннерлиг болуруңга бараан болуп турар.

Бо сессияның бодунуң характери алыс будужүндев-не коммунистиг шимчээшкинге үүлдешкек пролетаржы интернационализмни көргүзүп турар деп чүвени айыткаш, амгы үениң байдалдарында интернационализмниң ужур-дузазын Б. Н. Пономарев тодаргайлап көргускен. Коммунистиг шимчээшкин болза бодунуң интернационализми-биле, интернационалчы эртемнел каттыштырылгазы-биле болгаш кайы-кайызынга деткижишкини-биле кезээде күштүг болуп келген болгаш болурда деп, ол чугаалаан.

Эртемденнериниң-марксисчилериниң ужуражышкыннарының, эртем конференцияларының, делегей сессияларының болгаш санал-онаалдар солчуушкунуңуң акы-дүмө партияларга чугуланын Б. Н. Пономарев түңнелинде чугаалаан. Соолгу үеде ындыг үүлдер эки чаңчыл болуп бар чыдарын ол айыткан.

ССРЭ-ниң Эртемнер академиязының оралакчы президентиэи, академик П. Н. Федосеев ССРЭ-ниң Эртемнер академиязының президиумунуң мурнундан чылганнарга байыр чедирген. Ооң соонда Делегейниң ажылчын шимчээшкининиң институдунуң директору, ССРЭ-ниң Эртемнер академиязының корреспондент кежигүзү Т. Т. Тимофеев үүле чугаалаан.

Испаниянын Коммунистиг партиязының Даргазы Долорес Ибаррурие сес бергеп. Кижи ниитилелиниң төөгүзүнүң эң чугула болуушкуннарының арагына, чаа үе-чадаларны ажыткан болгаш үндезин өскерлишкиннерни тодаратқан болуушкуннарның арагына 1917 чылдың Октябрьның социалистиг революциязы бистиң төөгүвүстүң эң улуг, эң чугула болуушкуну болуп турары деп, ол чугаалаан.

Италияның Коммунистиг партиязының ТК-ның секретариадының болгаш удуртулгазының Бюрозунуң кежигүзү Паоло Буфалини үүле чугаалаан. Совет эрге-чагыргазының 50 чылынга база Италияның Коммунистиг партиязының үндезилекчизи Антонио Грамшиге турасказал кылдыр эртем сессиязын организастаан кижилерге хаяы өөрүп четтиришкинин ол илергейлээн.

Франциязың Коммунистиг партиязының төлээлекчизи, Морис Торез институдунуң административтиг чөвүлелиниң директорунуң оралакчызы Виктор Мишо, СЭКП ТК-ның кежигүзү, ССРЭ-ниң Эртемнер академиязының Экономика салбырының академик-секретары А. М. Румянцев болгаш ооң-даа өскелер база санал бергеп.

50 чыл мурнунда

БАШТЫҢЧЫНЫҢ РОССИЯЖЕ

1917 чылда Февральдың буржуаз-демократтыг революциязы Россияга тиилээн. Хаан чазактың каргыс шагдаларының истеп-сүрүүшкүүнүден чайлаар, Россияның ажылчын ангызының, бүгү күш-ажылчы чонунуң хосталгазы, эрге-шөлээзи дээш могаг чок демиселиш, революсчу ажыл-херээн уламчылаар дээш, оң ажыг чыл дургузунда Россиядан ыраакка, өске чурттарга хоргадан чораан В. И. Ленин 1917 чылдың апрель 16-да (эрги сан-биле апрель 3-те) Петроградка эвээ келген.

Хаан чазак дүшкен, буржуаз Түр чазак тургустунган болзажок, пролетариаттың үзүт баштыңчызы кайы хире бергелерин, айыылды ажыр өртин чорааш эвээ келгенин, Россияже, оон пролетариадтынче Ильич кайы хире күрөл-чүүкүлдүг чоруп органын, а Питериң большевиктери, ажылчыннары, солдаттары баштыңчызы кайы хире ынакшыл, хүндүткел болгаш идегел-биле уткуп алганын Р. Видтиң «Политическое самообразование» журналга бижээн үүлүүдеп алган материалдар тодаргай тугаалаан турар.

ЧУРТЧЕ ОРУК ДИЛЭЭШКИННЕРИ

«Бир-ле катап, дүштеки чем соолунде Ильич библиотека баар дээш мырыңай белетхенип алган турда, а мен аяк-савазы арытлап доозупкаяымда, Бровский келгеш: «Силер чүү-даа билбээн силер бе?! Россияда революция!» деп соглээн — деп, Надежда Константиновна Крупская сактып бижээн. Ол үеэрге 1917 чылдың март 2-де (15-те) болганы ол.

Ам өске үүшүн-даа дүтээш бодаар ярга чок болган. Азаралар адаанда бүгү солуннарны делгеп каан турар Цюрих хөлдүң эриинче чүгүрүштүүвүс. Шында эмигрантылар хөй чымыган болду. Солунда парлаан «Россиядан» телеграмманы харамдыгыш, катап номчаннар. Үш хүнүүң түлчуушкуннарының соолунде Россинда революция шынап-ла тиилээн.

«Февраль революциязының дугайында медээ келгенинiң башгайы минуталындан эгелээп-ле, Ильич Россияже чүткүп турган»—деп, Надежда Константиновна соолуүреди бижээн. Угаан бодал талазы-биле бо хүнүүң байдалын Ленин Кларанга (Швейцарияда) турган Инесса Федоровна Армандыга бижээн хомудаан сөстер долган чагаазынга илереткен: «Скандинавияже чоруп шыдаазымдан мен биеэги бодум эвес болдум!! 1915 чылда-ла чоруптарын шенеэзинимни бодумга өршээп шыдавас-тыр мен!» (Чог. долу чыыдазы, т. 49, арын 339).

Россияга революция дүтээш телеграммаларны даартазында солуннарга парлаан, Байдал тодаран келген: эрге-чагыргада Милюков, Гучков, Керенский... Ынчаларга-ла буржуаз республика ынакшыл? Үнтекчи дайынны англи-француз (российниң баа болбайн аяк) империалистериң эрге-ажыктарынга дүүштүр, ада-чурттуг камгалаарны, революциянның чаалап алышкынарын камгалаар деп мете долуннарның адаа-биле үргүлүүзээри бе? Петроградта большевиктер шын тактиканы ажыдап кызып, ону массаага тайылбырлап шыдаар ярга бе?

Ол хүнден эгелээш, Ленин Россияже дүрген чоруурунуң кандыгдаа аргазын даапп турган. Март 5-те (18) Инесса Армандыже чоруткан ажык чагаазынга Владимир Ильич Англияны таварты чоруп болур арга дугайын тодарадып көөрүп оон дилээн... Англияның-даа, Францияның-даа империалистери, буржуаз Түр чазак шуут-ла Ленинниң чүртүнче дүрген эвээ келгинiң көзевейн турганнар. Олар россий пролетариаттың баштының ырак Швейцарияга хаан алырын, ону революсчу массадын башкаларын ораалдажып турган. Чүртче өске оруктарны дилеп тывары эгелээн.

Март 6-да (19) Ленин Женевада В. А. Карпинскийже чагаа чоруткаш, оон документилери-биле Англияны таварты Россияже эртер бодап турарын дыңнаткан. Ынчалза-даа большевик Карпинский бир катап Женеваның кара бажыңынга олуруп турган болганда, Швейцарияның шагдаазы оон чорушкынының дугайын француз кызыгаар албанынга ынап-ла дыңнадыр болгай. Бир эвес мынчар чораан болза, Ленин кызыгарга туттурар турган.

Өске арга-биле, швед министр бергеш паспортуң дуразы-биле Россияже үнүтерин Владимир Ильич база бодап турган. Ол Стокгольмда большевик Я. С. Ганецкийже дашты картының иштинде бодуңун чуруун сукпан ием чоруткаш, оңза чүгүлээ чагаа чоруттуң деп телеграмма-биле безин дыңнаткан. Ленинниң бодап турганы-биле, Ганецкий аңаа домей шведти тыпаар, бир тээ Ильич швед дыл билбес болганда, ол кижи үнү чок кижи болур үжүрлүг турган. Ол планды база ойталаар апарган.

Россияже орук ажыдыышкыда тывылбаан. Март 6-да (19) Женевага болган орус эмигрант-интернационалистер болүүнүң хуралынга меньшевиктериң бир баштыңы Мартов Германияны дамчыштыр, Россияда доктаалтырган немецтер болгаш австрийлер-биле соңчулга ыыдыр эртериниң планын идип үндүрген деп А. В. Карпинский Ленинге дыңнадырга, Ильич ол саналды сегирип-ле алган. Эмигрантыларның чамдыызы удурланып турза-даа, бир эвес большевиктер Россияже чаварын Германияны дамчыштыр организовастаар болза, дайынның кандыг шуутказын иодурерин билип турза-даа, ол саналдың ажыктын Ленин дөрээн үнелээн. Ол оң бот-тут илан турган: дайылдажып турар империалистерийң лагерьлеринде чөрүүдээлерин ажыглаап, Германияны таварты эртерин чедип алыр.

Швейцар чазак-биле чугаалажымышкыннарны эгелээрин Циммервальд каттыжымышкынының даргазы Роберт Гримме дакпаан. Антантының чазактары нейтралитетти үрээнi ыыдыр санай бээр деп сезинiптеш, аяыы-биле дугуруштурукчу болуруңдан Швейцарияның чазаа ойталаанын ол дыңнаткан.

Канчап-даа турган Германияны меньшевиктер, эсерлер, бундуючулар... Интернационалистер болгаш социал-патриоттар Олар Февраль революциязын ангы-аңгы үнелеп, оон хөгжүүр перспективазын янзы-бүрү көрүп, Россияның дайынга киржингээнiниң талазы-биле удурланышкак бодалдарлыг турганнар. Түр чазакка хамаарыштыр аныыра, чүгле большевиктер ону реакциялыг, чонга тайбың-даа, тараа-даа, хосталга-даа берип шыдавас деп санап турган. Өскелери демократия, «революстуг хөөлүү-дүрүм» деп санап, адактың соолуңде, Түр чазактың чөпшээрээн чокка Германияны таварттыр чоруурундан корган турган.

Ол үеде молдуу бичче буржуаз партияларны төлөлеп турган орус эмигрантыларның хөй нуруузу ыйманаан турган. Олар гайзержи Германияның чазаа-биле «сүүчеэлешкен» деп бурууданыра бээрийдеп аяк коргуп турган. Олар пролетариаттан ырак, оон революсчу угаансарыылынга бүзүреес турган, мынчалган Россияның эрге-ажыыга өскерилген дирги берзе хоржок деп Ленин улам бүзүреп турган. «Социал-патриоттарның хорадаашкының херекже албайн, бисти Россияже чоруудуларынга эрес-дидимги четчир ыыдыр, оода чаңгыс социалист Швейцариядан тыптыр ужурлуг!»—деп ол чугаалап турган. Ыыдыг кижи удаваанда тывылган-даа: носку революсчу-интернационалист, Швейцарияның социал-демократтыг партизының удуртучуларының бирээзи Фриц Платтен большевиктерниң бүзүреттирген кижизи болуп, герман администрация-биле чугаалажыышкын кылырын чөпшээрээн.

Германияны таварты Россияже ээп чанар талазы-биле орус эмигрантыларның оруузунга чаңгыс аай бодал чок турган. Эмигрантылар янзы-бүрү составтыг: большевиктер, байзал-биле меньшевиктерге ойтур шавыыкшын берип турган. Оон медеглээни:

«Россияже чедип база революцияга киржир дээш кандыг-даа оруктуг ажыглаар дээш мээн бодалзарлымны ажылчыннар биибес деп мени бүзүредиксеп турар-дыр силер. Кандыг-бир шүүдекчи ажылчыннарны мегелеп шыдаптар болгаш бистер, хоочун, шылгаттынган революсчулар герман империализмге ажыктыг ыыдыр хөделип турар ышкыыт ыыдыр оларны бүзүредиптер деп мени бүзүредиксеп турар-дыр силер. Ам бо дээрге дагаалар каткызы-дыр» (Чог. долу чыыдазы, т. 31, 492 арын).

Ажык чок чугаа-соотка шаг-ле эрттирген херээ чок деп Ленин санаан. Большевиктерниң туружун ыыдыр тодарадыр херек турган. РСДРП ТК-ның даштыкы коллегиязы март 18-те (31-де) Ленинниң биизээн доктаалды хүлээп алган. Ында чугаалап турарыы болза, Англия интернационалистерин эртирер хөнгө чүгле социал-патриоттарга, оборончуларга тургустунган. Оларны өөрүп хүлээп алырынга белеп турган. Парижже турган «Плеханов биле Аксентьевтиң Россияже ээп келириңге сонгаарладышкынын чок дузалаар» дугайында орус алчын айтышкын алган. Плеханов, Дейч, Алексинский болгаш өске-даа сында революстуг шимчээшкинге хора чедирин турар...

Ленинниң чөрээн чурттунче ээп келириниң дугайында айтырыг Россияның революсчу массаларын дүүредип турган. Ажылчыннар болгаш солдаттар депутаттарының Петроград Советиниң күүсекчи комитезин эмигрант-интернационалистериниң ээп келириниң дугайында дээштиг хемчегин алырын большевиктер иеген турган. Ынчалза-даа Күүскомвуң эсер-меньшевик удурткучулары «Ол дугайын Министрлер чөвүлелиниң даргазы Львовка дыңнадыр», «Эмигрантыларны келдирер дугайында ыыңгыы хемчег алырының чугулазын Милюковка дыңнадыр» дээн янзылыг эрелгей доктаалдар үүлээп алган.

Түр чазактың Милюковка баштаткан даштыкы херектер министерствозу ол-ла үеде чүвеин будан турар телеграммаларны бүгү орус алчыннер болгаш миссияларже чоруүүп турган. Чүгүлээ ээп кээр аргаларга үүлээ социал-патриоттарга, оборончуларга тургустунган. Оларны өөрүп хүлээп алырынга белеп турган. Парижже турган «Плеханов биле Аксентьевтиң Россияже ээп келириңге сонгаарладышкынын чок дузалаар» дугайында орус алчын айтышкын алган. Плеханов, Дейч, Алексинский болгаш өске-даа

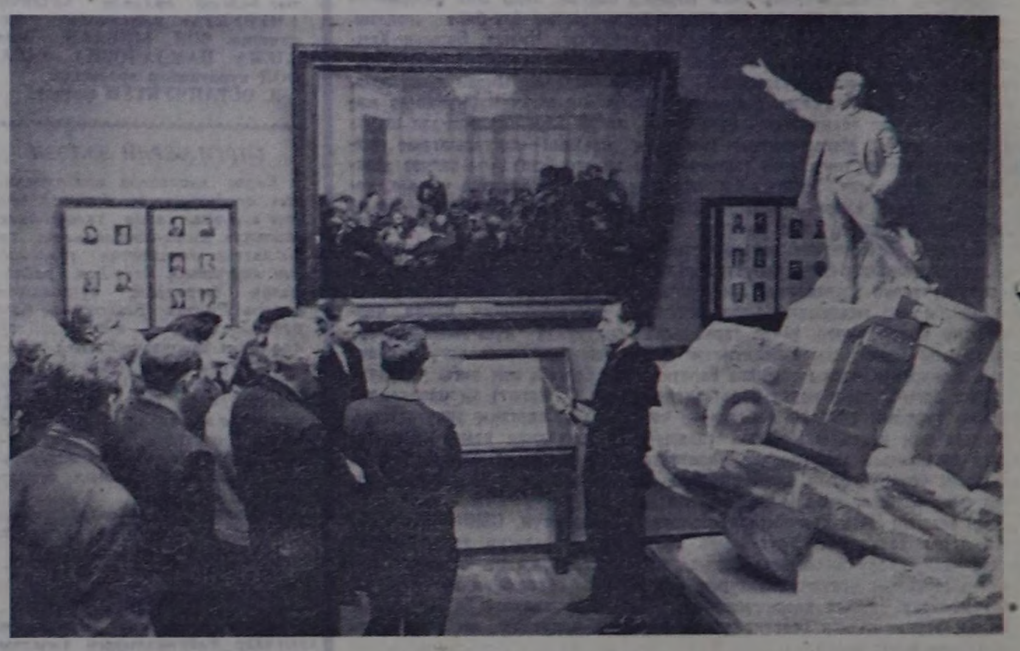

ЧУРУКТА: Октябрьның социалистиг Үзүт революциязының музейиниң залдарының бирээзинде экспозиция, ону В. И. Ленинниң эмиграциядан Петроградка ээп келгенинге тураскааткан.
И. Баранов биле Н. Науменковтуң фотозу.
СЭТА-ның фотохрониказы.

ЧЕР АЖЫЛЫНЫҢ КУЛЬТУРАЗЫН БЕДИДЕР

Чер ажылының культуразын бедидип, хөрзүнүүң үнүш-дүжүттүүн байлыш, көдээ ажыл-агый культураларының чаагай дүжүттерин өстүрүп алыр дээр болза, ол чүгүлээ агротехниктиг хемчегларниң комплексизин боттандырып чорудар херек.

Бистиң Бии-Хем районнуң ажыл-агыйзары 1966 чылда тараа культураларының га бүрүзүнден орутмаа-биле 13,5 центнер, азы планда кордүнгенинден 2,3 центнер хөй дүжүттү өстүрүп алган. Ол дээрге мурнакчы ажыл-агыйларның күүселиг-биле ыыдыг болган, а ажыл-агый бүрүзүн анализтеп көре бээрге, байдал бир домей эвес апаар. Чижээ, «Искра» колхозка ортумак дүжүт 14,9 центнер турда, оон-биле кызыгаарлажып турар «Тиилелге» колхозка чүгле 9,3 центнер болуп, районнуң ортумак көргүзүүнден 4,2 центнер куду болган. Ол шыкаш «Кызыл тараачын» биле «Хадың» колхозтарның тарылгазының шөлү Каък-Хөлдүң чанында кызыгаарлажып турар. Ында агаар-бойдустуң байдалы бир домей. Ынчалза-даа ол участоктарда механизаторларның ажылының түүнделдери аңгы-аңгы. Ында «Кызыл тараачын» колхозтуң № 1 бригадазынга эрткен чылын кызыл-тастың гектарындан дүжүт 17 центнер турда, «Хадының» алган дүжүдү чүгле 9,4 центнер, азы бирээзинден 7,6 центнер эвээш болган. Ылгал дыка улуг!

Бо колхозтарның шөлдериниң дүжүттүң ыыдыг улуг ылгалының чүүнү-биле тайылбырлап болурул? Кол чылдагаан болза «Тиилелге», «Хадың» колхозтарның түскай эртемниглери болгаш механизаторлары агротехниктиг чурумнарны сагыйвайн, тараапы тарып өстүрүнүң технологиязын болдүүчүлүп, хөрзүнү тарылга мурнунда ажылап кылыры дээн ыыпкын хемчегларни негелде ёзугаар чорутпайн турары болур. Чер ашаарылгазын чуга, ооргалыг кылыр чорудуп, чажар шынарыга чедир ажылап кылынмаан үрезиниерни чажып, хөвү ажылаавын чорударының шынары дээш ёзулуг агрономиктиг контроль чок боол турар. Ажылы үрей кылыр чорук-биле демиселиш чорутпайн турарының түүнделинде, бо колхозтарның механизаторларында ажылдың шынарын күдүлаглыр. Үрей кылыр кижилер хөй. Доңчулзарга, бо ажыл-агыйларда чер ажылының культуразы дыка чаяыс, харын бүүүн негелдерни безин күүсетпейн турар.

Шөлдериниң дүжүттүүн бедидериниң хөрээнге шиитпирлиг түүлүүрнин бирээзин минералдыг болгаш органиктиг чемишчидилге болур. Бистиң районга беш чылдың иштинче чорудар хемчегларни ажылдап кылган. Ынчалза-даа ажыл-агыйларда планнаттынган хемчегларниң кол нуруузу амгы үеге чедир күүсеттинмээнин демдеглээш чогуур. Хөрзүнү хат үрээр чорук-биле демисел шуут чоруттунмаан. «Өөк» совхоз 800 гектар шөлге чер чарарын хөрзүнү аңдара каглайн диле кезер херекселбише чорудар деп планнаан болза-даа, чаңгыс-даа гектарны ынчаар ажыыдаваан. Шөлдериниң ажын болган чалын үнүтерин аштаар ажыл ээвээш хемчээлге чоруп турар. Районнуң ажыл-агыйлары мелиоративтиг техника-биле (тракторлар, бульдозерлер болгаш өске-даа) кончуг четпес хандыртынган. Бо талазы-биле ажыл-агыйларның чыл бүрү кинрип турар чагыларын республиканың «Сельхозтехника» каттыжышкынны күүседи бербейн турар.

Чер ажылының культуразын бедидипейн тургаш, көдээ ажыл-агый культураларының дүжүдүн бедидерин агаар-бойдустуң таарымчалыг чылында-даа чедип ап шыдавас. Бистиң эргелелиң болган ажыл-агыйларның агрономнары база бригадирлери бо чылдың тарылгазындан эгелээш, ажылың шынарынче онза кичээнгейни салыр ужурлуг. Ардарган, илиртсэн, үзүреткен болган чажыга чорутkан шөл бүрүзүнге агротехниканың негелделерин ылавыла күүсеткен туралын чедип алыр. Бичии-ле шынары күдү ажылды дорааш эдер болган үрей кылган таварыга бүрүзүнде оон катап кылган шүүдериң бүрүүлүг кижилерге онаар чурумну тургузар.

Бо чылын 1800 га ажыг шөлге суттарылга чорудар, оон 600 гаэын чазын суттарар ужурлуг бис. Ынчалза-даа суттарылга бугалары белеткеттинмейн турары бистиң улуг четпес ажылывыс болур. Суттартының болдунар-ла чердерни суттарын ажыглаарының хемчегларни алыр херек.

Чер ажылының культуразын бедидериниң хемчегларин бүүү ажыл-агыйларга бир домей чорудар болза, чүгле ынчаарда район тараа болган өске-даа көдээ ажыл-агый культураларын бүдүрерин ковүдедип болур.

Н. БАКУЛИН,
районнуң көдээ ажыл-агый эргелелиниң начальныгы.

Школа айтырыын пленумга

СЭКП Чөөн-Хемчик райкомунуң залчеглиг пленуму эрткен хүннериниң бирээзинде болган. Школаларның өөредилге-кижизидилгелиг ажылын экижидер талазы-биле районнуң партия организацияларының соруглаларының дугайында плетхелди СЭКП райкомунуң секретары эш Салчак кылган. «Ниити билигниң ортумак школаларының өөредилге-кижизидилгелиг ажылын моон соңгаар улам экижидер хемчеглер дугайында» СЭКП ТК-ның болгаш ССРЭ-ниң Министрлер Чөвүлелиниң 1966 чылдың ноябрь 10-да үндүрген доктаалынга ажылчы чоннуң ниити билиг дениелии бедидериниң программазын чүгле өскерткен эвес, улуг өөредилгезиниң болгаш коммунистиг кижизидилгенiң ажылын улам экижидерин чер-черниң партия организацияларындан, коммунист бүрүзүнден негээнин плетхелчи чугаалаан.

Чөөн-Хемчик районнуң школаларының материалдыг базазы сөөлгү чылдарда бижигып, класстан даңнаар ажылдарның шынарының бедээнин пленумга санал бергеннер демдеглээнивер. Ынчалза-даа школаларның өөредилге-кижизидилгелиг ажылында четпестерiниң барын пленумнуң киржикчилери илереткеннер. Улуг өөредилгезиниң ажылын экижидер соруга-биле партия организацияларының ролюн бедидер дугайында тодаргай шиитпирни пленум үндүрген. Совет эрге-чагырганың 50 чылынга чедиишкининг ужуражыр дугайында Таңды районнуң улуг өөредилгезиниң ажылдакчыларының кыйгырыын деткинр шиитпирни пленум хүлээп алган.

КУР ЧЕРДЕ СУУР

«Тиилелге» совхозтуң экономиказы чыл келген тудум-на хөгжүп, күрүне мурнунга хүлээлгелерин амыдыралга боттандырып келген. Ажыл-агый бүгү тала-биле сайзыраарга ажылчын күш хөй-биле негеттинери билдинигер. Совхозтуң ажылчын, албан-хаакчыларның саны хүн бүрү көвүдеп, тудуг ажылы база калбарып турар. Совхозтуң төвү — Кур чер суур Таңды районда бүдүрүлгенiң, чурттаалганың, культура-амыдыралдың тудуглары ылаңнып, чаагайжыдыр туттунуп турар база бир, хөй чурттакчылыг суур апарган.

Сөөлгү ийи-үш чылда суурга хөй тудуг кылдынганы-биле чаа кудумчулар, квартаддар немешкен. Мурнунда чылдарда чаңгыс аал ишти чурттаар бажыңнар тудуп турган болза, ам хөй квартиралыг ийи каът бажыңнарны тудуп, ажыттаада кинрип турар апарган. Чурттаалга бажыңнары, бүдүрүлге тудуглары кылыры-биле чергелештир ыыдыр-амыдыралдың тудугларын база тудуп, ажыттаада кинрип турар. Эрткен чылын совхозтуң ажыл-ишчилери 15 кижини чыттырып эмнээр эмнелге бажыңын, малчыннарның школада өөренип турар уруглары чурттаар интернатты алган.

Юбилейлиг чылда Кур чер суурга алдын чурттаалга бажыңнары, бүдүрүлге болгаш культура-амыдырал тудуглары ажыттаалга кирер. Олардың иштинде мөн тудуг үш чүс олуттуг, ийи каът Культура бажыңы. Совет эрге-чагырганың чартыс чүс чыл болур оюнга белек кылдыр культура одаан ажыттаалга кирер дээш суурның бүгү чурттакчылары суббота, воскресенье хүннерде шефмонтаж ажылын организастаг, тудугжуларга улуг дузаны чедирип турар.

Суурда албан чергери, чурттакчылар погаанчыдылгажо кичээнгейни салып, албан чергериниң, чуртталга бажыңнарының чанында үнүштерни олуруп, ажаалдазыны чорудуп келген. Школаның болгаш харылзаа салбырының девискээрлери ам дыка көрүштүт апарган. Эрткен күзүн суурда 30 ажыг дөс ранетка болгаш яблоко сыптарын олурткан. Бо чылын алаан хөй үнүштерни тарып олуртуру планнаттынган. Кур чергежилер боттарының суурун көрүштүт болгаш арыышевер, чаагайжыды туттунган суур кылдыр хууларар дээш организастыг ажылдаарлар.

Д. ХОМУШКУ.

АНЫЯК МАЛЧЫННАР

Николай Мөчек, Севилбаа Мөчек бир черге ог-буле туткынындан бээр он чыл четкен. Бо аныяк ог-буле Кызыл хоорайга үр чурттап, тудугга ажылдап турган. Олар иштиниң мал ажылынга ажылдаар күзелин илереткеш, Бии-Хем районда чаа тургустунган «Шивилиг» деп совхозка чеде берген.

Эрткен чылдың августа совхозтуң директизязы оларны мал ажылынга хүлээп алган. Николай биле Севилбаа ийилээ ийи чүс аныяк шарыларны ажаан, кадарын кирипкен. Өгнүң эр ээзи улуг кадарчы, а хереэжен ээзи кадарчының дузалакчызы.

Аныяк ие ажы-төлүн азырап өстүрбүшаан, мал ажаарынга эр кижилерден тудак чок ажылдап турар. Малчын ог-буленiң ажаан кыштаан аныяк шарылары хүр кыш аныяк, ортумактаа өөрү күштүт. Кажан оларны хүлээп алырда, бирээзиниң деңгээзи 350 кг турган, а февральда баштай алдан шарыны эт комбинадынга дужаарга, бирээзиниң-не деңгээзи 400 кг ажыг болган.

Совет эрге-чагырганың 50 чыл болур оюнга чедиишкинiг ужуражыр дээш Мөчектер 17 тонна немедле деңгээни алыр деп хүлээнген. Сөөлээн сөс күштүт, малчыннар адаа ве болур. Совхозтуң 1300 баш шарызын беш коданга малчыннар ажаан кыштаан. Ол коданнарның эң-не дээреи бо аныяк малчыннарның кодазы.

М. МОҢГУШ.

СУГГАРЫЛГАГА—ШЫНАР БОЛГАШ ТЕМП

Амгы үеде байдалын болгаш моон соңгааргы перспективазын-даа алырга, Барыын-Хемчик суг талазы-биле бистиң республикада бир улуг курлавырлыг районга санаттынар. Эрткен чылын районнуң ажыл-агыйлары суттуң бар күралвырларын чөп ажыглап турганы, 6540 гектар черге тарылга мурнунуң, 6500 гектарга чайгы суттарылганы чорутkан, 700 гектар ситен шөлдерин база суттарган.

Моон түүнделинде шаанда гектардан доңгуп-ле 3—4 центнер дүжүт ап турган шөлдерден район ортумаа-биле тараа культураларының 11,6 центнер дүжүдүн өстүрүп алган, оон иштинде «Большевик» колхоз 16,1, «Шекпээр» совхоз 11,4 центнер дүжүт алган. Ажыл-агыйлар күрүнеге тараа садар планын 6 катап ажыр күүсеткеш, иштики хереглеедерин бүрүн хандырган.

СЭКП ТК-ның март Пленумунуң шиитпирлерин ёзугаар, ажыл-агыйларның күрүнеге дужаагаң тараазының өртээн 50 хуу улгаттырганының, көдээ ажыл-агый ажылдакчыларының шалың төлевирин бедиткенiниң ачызында колхоз, совхозтарның оруагазы көвүдеп, экономиказы быжыглып турар. Эрткен чылдан эгелеп чер ажылы оруглаг адыр болу берген. Тодаргайдаарга, колхоз, совхозтар чер ажылынга 267 мун рубльдиң чарыгдалын үндүргеш, 467 мун рубльдиң оруагазын азы 200 мун рубль арыг оруагазы алган. Ылангыя «Большевик» колхозта хову ажылы ам хөй оруга бээр адыр аварган.

Суттарылгалыг черлерни ажыттаарын эжижидер соруга-биле ол колхозта суттарыкчыларга түскай паспорттарны тивсып, оларга шөлдерин, чепсек-керекселдерин акт ёзугаар бижыглап, суттарыкчы бүрүзүнүң алган социалистиг хүлээлгелериниң күүселдезин доктаамал хынап турар.

Суттарган черни агровом, бригадир болгаш учётчик кыды хүлээп ап турар. Мынчангаш бо колхозта суттарылгалыг черден алган дүжүт районнуң өске ажыл-агыйларындан бедик болуп турары аяаа тааарыла эвес. Суттарылгалыг черден тараа культураларының оруагазын дүжүдү «Большевик» колхозта 18,3 центнер болган турда, өске ажыл-агыйларда оон 5—6 центнер эвээш болган.

Даанган ажыл хүлээлгезинге ак сеткилдиг ажылдап, бедик дүжүттү чыл бүрү өстүрүп ап турар мурнакчы суттарыкчылар районда хөй. Эрткен чылын «Большевик» колхозтуң суттарыкчызы Доңгак Темир-оол бодунга бижыглаан 64 гектар кызыл-тастың га бүрүзүнден 27,7, «Шекпээр» совхозта Ооржак Сайын-Белек 84 гектар кызыл-тастың га бүрүзүнден 18, «Барлык» совхозта Сарыглар Кара-оолга удуртkан звено 154 гектар кызыл-тастың га бүрүзүнден 16 центнер дүжүттү өстүргеннер.

Суттарыкчыларның материалдыг сонуургалы кедүрер талазы-биле районнуң көдээ ажыл-агый эргелели, колхоз болгаш совхозтар эртээ чылын алаан ажылдарны кылып, оларның немелде болгаш шаанал төлевирниге иштики-биле 60 мун рубльди чарыгдаан. Оон иштинде «Шекпээр» совхоз 1984 рубль, «Барлык» совхоз 2329 рубльди болгаш 14726 кг тараапы шаанал төлевирнии тывысказ «Барлык» совхозтуң Бижиктиг-Хаа салбырында Моңгуш Сүмбүр-оолга удуртkан звено 155 гектар тарва культураларын суттаргаш, планнан ажыр дүжүт алганы дээш 453 рубль болган 318 кг тарва алган. Ол-ла совхозтуң суттарыкчызы Саая Бак-карага планнан ажыр дүжүт алганы дээш 386 рубльдиң шаналын тывысказ.

Юбилейлиг чылдың часкы хову ажылы ылаң түүк ажелээн. Район бо чылын суттарылгалыг 9258 гектар черге ялзы-бүрү культураларны тарыырын планнаан.

Ам үеде байдал кандыгыл? Суттарылгага белеткелди «Шекпээр» совхозтуң салбырларында эки чорутkан болгаш ажыл организастыг эгелээн. Ында 6 суттарылга звеноларында 68 кижи ажылдап турар, шиттер, арык дуглаар досклар болгаш резина идиктер-биле олар бүрүн хандыртынган. Дөн-Терезин салбырда эш Ооржак Сайын-Белекке удуртkан звено булук суу-биле 200 гектар буга суу-биле 60 гектар черниң суттарып, ажыл организастыг чоруп турар Аянгаты салбырының суттарыкчылары Сарыг-Бел бугазының дөзүн кааып, оон суун үндүргеш, бо чазын 200 гектар черни суттарар оруглаары салганнар.

Районнуң девискээринге бо кыжын барык хар чок болганының ужурундан хөрзүнде өл-шык чок чыгам болган. Оон аңгыда, Красноярскийниң агаар медээн алыр станциязының медеглелиниң алырга, апрель, май айларда чаалыкшы чок, секундада 10—12 метр дүргеп улуг хат-шуурганнар болур. Түс черниң агаарының байдалы ол медеглелди шынаыткан чүве-дег, апрель 5-тен эгелеп хүнүүн-не хадыы эгелээн. Байдал ыыдыг турбуже, районнуң чамдык ажыл-агыйларында суттарылгага белеткел кошкак.

Барлыктың суттарылга системазының кол ажыглакчызы «Барлык» совхоз болур. Планын ёзугаар алырга, бо совхозка ам-даа 130 суттарыкчыдан чорек. Суттарылгага хереглеер шиттер, досклар, демир күүректер четпес белеткеттинген. 225 суттарыкчыга резина идиктер чедиишпес.

Суттарылга ажыл-агыйларында улуг четпестер ам-даа чайлаттынмаанын чоокта чаа болуп эрткен районнуң механизаторларының суттарыкчыларының болгаш көдээ ажыл-агыйның тускай эртемниглериниң чөвүлел хуралынга шыңгыы демдеглээн. Чамдык харылсалга чок болгаш чалгаа кижилер суттуу ярыкта-рже суда салып каажы, удуй баарлер, оон деңгээрге Кызыл-Мажалык суурга кээп арагалаар азы аалдарынче 3—4 конук иштинде селгүүстеп чаңа баарлер. Моон түүнделинде суг тарылга шөлүн, буга сумуларны, ярыктарны болгаш автомашина оруктарын үрээр тавырылгалар эрткен чылын «Барлык» совхозтуң шөлдериниг бир турган. Ол дээрге суттарылганың чүгле шынарын күдүлаткан эвес, харын үрей кылганы ол-дур. Шак мындыг үрегдекчи чорукту шуут болдурбас. Суттарылганың шынарынче онза кичээнгейни салыр херек. Суттарыкчыларның ажылдаарынга тавырымчалыг байдалды тургузарын үстүнде чөвүлел хуралдың киржикчилери ажыл-агыйларның удуртучуларындан негээнивер. Эрткен чылын чурттаар өглер, майгыннар, вагончиктер болгаш иштиниң чеми-биле четче хандырбаан ужурунда суттарыкчыларның хөй кезии чүгле хүндүс ажылдаашаа, аалдарынче чанып, ажылга хожудан үнер турган. Ындыг чорук суттарылганың шынарын бедидериниг болгаш темпизин дүргедедириниг улуг шаптыктыг.

Юбилейлиг чылдың чазынында ол бүгү четпестерин шиитпирлиг чайзадыр толээде, районнуң суттарыкчылары часкы суттарылганы ийи волчеглиг чорударын хүлээнгеннер. Ажыл-агыйларның удуртукчуларын бирги эолчегде суттарылга звеноозу бүрүзүн чурттаар өглер, майгыннар, вагончиктер болгаш иштиниң чеми-биле бүрүн хандырар хүлээлгелиг. Аргалыг болза суттарыкчыларның чемин трактористер бээр бир домей, оларның ажылдаар черниге чедирип бээри чогумчалыг болур иинк. Дүвеки эолчегде ажылдаар кижилерни фоварлар-биле хандырары база чугула.

Улуг байырлалга уткуштур калбарган бүгү улустуң социалистиг чарыжынга киришпишаан, Барыын-Хемчиктиң суттарыкчылары бедик дүжүттү өстүрер дээш алган күзелдерин күүседип шыдаарлар.

Т. ТАЛГАНЧЫК.
«Шынның» корр.

ЭЭП КЕЛГЕНИ

социал-патриоттар өг-бүлелеря-биле Францияда Англияже хостуг үнген, оларны шериг параходу-биле Россияже чорудушкан.

Ынчаарга чуртувче ээп ыэрин оралдашкан даймига удурланыкчыларны, интернационалистерни англи, француз эрге-чагыргалар шуут күчүлээриге чедир шаптыктап турган. Большевик Э. Ясон, эсер П. Карпович ынчаар олген. АКШ-тан чоруп орган 6 интернационалистер туттуруп хорудаткан.

В. И. Ленин революсчу-интернационалистерниң чуртувче ээп келирин Тур чазак канчаар көрүп турарын шынны-биле үнелеп турган. Ол бодунуң Гонецкиге чагаазында мынчаар бижээн: «Англо-француз капиталдың чалчазы болгаш орус империалист Милюков (и К°), интернационалистерниң Россияже ээп келирин моондактаар дээш бүгү чүвени, мегелээшкинни, саттынышкыны, бүгү-ле, бүгү чүвени кылып болуру билдингир» (Чог... долу чыл дазы, т. 49, 419 арын).

Партия бодунуң баштынчызын маңап, оны Россияже кыйгырып турган. Большевиктерниң ол үеде бодалын партияның ТК-зының Москва бюрозунуң, МК-зының 1917 чылдың март 11-де (24) «Правдага» парлаары, оң соонда даштыкыже чоруткан телеграммазында эки ылергейлээн: «Эргим болгаш ханы хүндүткелдиг ээп Владимир Ильичиге, могаг чок демиселчиге болгаш россий пролетариаттың ёзулуг идейлиг баштынчызынга изиг байыр чедирип тур бис. Реакцияның думбей чылдарында, бистиң чуртта турганывыс идейлиг ундараашкынның чылдарында силер ажылчын аңгының эрге-ажыының камгалалыгга кезээде могаг чок тургав болгаш революцияның база социализмниң тугун бедик тудуп турган силер. Бистиң хүрээлеңивисче силерниң ээп келириңерни четтикпейн манап тур бис».

ТК-ның орус бюрозунуң кежигүнү турган Е. Д. Стасова большевик Мария Ивановна Стецкевичиин Стокгольмче ийи удаа чоруткан. Большевиктерниң Германияны таварлар чавар дугайында планын ТК-ның бюрозунуң түүлдүгүүрген докгаалын болгаш Ленинге: туттуларының айылы-ла чок болза, кандыг-даа арга-биле дүргеи чедип келирин дилээн чагыгы. ТК-ның барла хирези-биле дузаалаан орук акшазын Стокгольмга ол чедиргеи.

УЗУН ОРУК...

Чоруурун оон ыңай саададып болбас турган, ынчангаш Германияны таварты чапарын организастаарының инициативазын Ленин холга алган. Фриц Платтен орус эмигрантыларның Германияны таварты чоруурунга бүткен чөпшээрежилгени Бернге турган герман элчин Ромбергтен алган. Март 22-де (апрель 3-те) Ленин чоруурунуң дугуржулгазының герман чазакка киирер сөзүн Платтенге дамчыдып бергеи. Оон кол түүлдери мынды: 1) эмигрантылар оларның политиктиг угланышкыны болгаш дайынга хамаарылгазы ылгал чокка чоруур; 2) эмигрантыларның чоруур вагону хаалчак эргелиг. Платтеннің чөпшээрези чокка ыңаар кым-даа киирер эрге чок. Паспорттарны болгаш чүүктү шуут хынавас; 3) эрттиргеи эмигрантыларның санынга дүүштүр австро-герман туттуруп саадаткан-нарны солчуруп Россияга барып суртаалдаарын чорун турар кижилер хүлээвир.

Март 24-те (апрель 6-да) Германияның чазаа негелделерни хүлээп алганын Платтен дыңнаткан. Ленин чамдык швейцар болгаш француз сураглыг социалистерже дораан телеграммалар чоруткаш, Россияже чоруурларның чыглыр болган чери Бернге келирин дилээн. Аңаа орус эмигрантыларның Германия таварты Россияже «чоруурунуң дугайында Протоколе» тургустунган болгаш түүлдүг деп көрдүнгеи. Март 25-те оон адаанга даштыкы элээн каш социал-демократтар хереченлер болуп ат салгылаан.

Эмигрантылар акша талазы-биле кончуг кызамдаан турган. Ленинниң дилээ-биле Ганецкий акша шилчиткеи. Четпес түүнү Ильич боду чээп ыган. Партия архивин, номнарын болгаш эдилелдерни Ленин Женевада В. А. Карпинскийже сөөлүнде Петроградче чорудуптар кылдыр чоруткан.

В. И. Ленин март 26-да (апрель 8-те) «Швейцар ажылчыларга чарлырының чагаазын» бижээн, ону эмигрантыларның — РСДРП кежигүннериниң хуралынга номчаан болгаш бир үн-биле хүлээп алдынган. Ленинниң бижээни ёске бир чагаазы «Кара бажында хилинчектеттирип чыдар эштерже» чоруткан.

Цюрихтеи март 27-де (апрель 9-та) аъттанган. 32 кижилиг болүк Тайнген деп кызыгаар станцияны дамчып. Швейцариядан үнүпкеи. В. И. Ленин, Н. С. Крупская олар-биле кады чуртувче большевик партияның көскү ажыдакчылары И. Арманд, Г. база Е. Усиевичилер, М. Цхакая, Д. Сулиашвили, ажылчын И. Линде болгаи өскелер-даа чоруткан. Болушке 19 большевик чораан.

Швейцар-герман кызыгаарның туу талазында Готтмадингеи станцияга Ленинге болгаи оон кады чораанчарынга пассажир вагону берген, оон кондуктор купезинге оларны үдеп чоруур немец офицерлер чораан. Олар харылзашпаан, аразында шыйган шугумну чүгле Платтен артаар эртелиг турган.

Март 30-де (апрель 12-де) поезд Засниц деп герман станцияга менди келген. Оон демир оруктуң далай парому-биле Треллеборг деп швед станцияга келген. «Бис бөгүн 6 шакта Треллеборгка чедер бис» деп, Засництен Платтен биле Ульяновтуң телеграммазын ёаугаар уткуп келген Ганецкий болгаш швед чөөн солуп «Политикеннің» ажылдакчызы Отто Гримлунда олар Ленинни болгаш оон өөрүн кужактапкан. Олар эмигрантыларны кожа Мальмө хоорайже апаргаи, оон дүве поезд Стокгольмче үнер турган. Март 31-де (апрель 13) Швецияның пайысылаларга Ленинни оон бир бодаадыг өөрү — шведтер болгаи аңаа турган орус революсчулар чечектерлиг байырлап уткуп алган.

Швед эштер Ленинни илеткелдер кылып берип, Стокгольмга саадаарын дилээн, мынчалза-даа ол чуртувче чүткүдүп орган. «Эң-не чугула чүве болдунар-да дүргеи-биле Россияга чедери. Хүн бүрүзү үнеллиг. Чорукту бергедедир дээш, чазак бүгү чүүлдерни кылган деп Ленин изин-биле чугаалаан» — деп «Политикен» солуп эртенинде бижээн.

Стокгольмга ол хүн Ленин ёң-не чай чок болган. «Регина» отельниң аалчы хүлээп алыр черинге орус эмигрантылар биле швед интернационалистерниң каттышкан хуралын эрттиргеи. Сөөлүүреди Ленин РСДРП (б) ТК-ның Стокгольмга Даштыкы бюрозун тургускан большевиктер хуралынга олурушкан. Стокгольмда орус чиигине консульство Ленинге Россияже баарының хереченлерин берген.

Швецияның болгаи Россияның интернационалистери хуралдап турда, швед барын социал-демократтарның бирээзи Эрик Пальмшерна, ол партияның бир баштыңы Яльмар Брантингиже телефоннаап, Стокгольмдан Петроградче орукка Ленинни олурерин организастаарын санаадаарга, аас-кежик бооп, оозу хүлээвээн болгаи. Ол дутайы Эрик Пальмшерваның чөөкта парлаан хүн демдеглелиндеи чүгле билдингеи. Тур чазактың элчизин сөөлүнде кээп: «Маңа эргим баровум, Россияның хуу-салымы силерниң холуңарга турган-дыр!» деп аңаа мыгаи ора чугаалаан деп хоралакчы бижээн.

Швед кызыгаар станция Хапарандаже чоруп орган поездиге Ленин ээп чанып орар политэмигрантыларның хуралын эрттиргеи. Аңаа кызыгаарга туттурган азы Тур чазактың комиссарларынга байысаатказа таварылгада канчаар туттунарын чугаалашкан.

Хапарандадан Ботническ мугулдуну тавартыр швед-орус кызыгаарда Торвео деп фин станцияга чедир шонак-биле чорааннар. Аңаа Антанты шеринин хайгымычылары ээ болуп турган. Болүктү үжеө чиидээн. Владимир Ильич ол дорамчылалдыг чорукка аажок келеңнээп. Ол Миха Цхакаже көрүнгеи: «Ажырбас, эш Миха, бо сөөлүгүүдүр. Бис—чуртувустуң келир үедеги телеитиг ээлери бис дээрзин көргүскей бис ааи»—дээп. Фриц Платтенни Тур чазак Россияже эрттирбээн, ону туткаш, Швецияже танныылга сурдүргеи чорудупкан.

Кызыгаардан Петроградка чедир оруктуң бүгү доктаар черлеринге ажылчыиэарның, солдаттарның болгаш матростарның, чер-черде большевик организацияларының удурткучуларына баштаткан хөй санныг телеэлерни Ленинни байыраалдымыбиле уткуп турган. Башкыңчыны утмуур-биле РСДРП(б)-ниң Төп болгаш пайысылал комитеттериниң, большевиктерниң Шериг организациязының, «Правданың» редакциязының кежигүннери Белоостровка чедип келген. Оларның аразында Мария Ильинична Ульянова база бар болгаи.

Ынчалзажок Ленин болгаш оон өөрү Тур чазак оларны Петроградка түүп хоргудаарын ораалдашпас боор деп бүзүреёнь турган. Чамдык кижилер Ильичиниң Широкая кудумчуда төрелдериге чедирип каар улаалы тыптыр ирги бе деп дүвүрей бергилээн. А Петроградтан эштери, Владимир Ильичиге Финляид вокзалда кандыг уткуушкун белеткеи алганын ыыттаашпайн, хүлүмзүрүп турганнар.

УЖУРАЖЫЛГА

1917 чылдың апрель 3-түң пасхалыг повседьнынга Петроградка чанчыл ёзугаар эгелээн. Фабрикалар, заводтар ажылдавайн турган. Солунныар үнмээн. Трамвайлар бээнн чорбастаан. Хоорай дыштанылгада. Широкая кудумчуда 489 бажыңның 24-кү квартираында Ульянова утбашкыларының адынга аиаа-ла хуу телеграмманы эртен чедирип берген почтальон Петроградтың бүгү күшажылчы кижилерин, революсчу солдаттарын, матростарын шуут-ла хайныктырыптар медээ эккелгеи мен деп кайын эскерген боор.

Мария Ильинична, телеграмманы номчуп көргеш, большевик партияның Кшесинский ордуга турган Петроград комитединче далажыккан. Шак-ла оон хоорайның ажылчыннарлыг кыдыгларынче, солдаттар казармаларынче элчилер каранаидып-ла эгелээн. Ам болур болуушкуи дугайын Кронштадттың матростарынче телефон-биле дыңнаткан:— Финляид демир орүү-биле кежээ эш Ленин келир ужурлуг!

Ол «бүгү революсчу орус пролетариатка өөрүнчүг медээ бүгү районнарга тарай бергеи. Россиядан ыракка, эмигрантымни аар байдалныга он чыл ажыг чурттаар ужурга таварышкан кижиге, ынчалзажок хавынның кандыг-даа шаптыкташкынары турза, үнү мыткыр дыңнаалы, бодунуң сөө-биле революсчу пролетариатты эдертип чораан ол кижиге аажок улуг ужуражышкынга ажылчыннар белеткеиин турган» деп, ийи хонганда «Правда» бижээн.

Хөй санныг революстуг организациялар шимчеп үнген. Шериг кезээтери хүндүлүг таныылга бодунуң роталарын Финляид вокзалче чоруткулаан. Кронштадтчылар, доъш бадың турар-даа болза, ону ыяап-ла Петроградла чедир чара булгаан, бодунуң хүндүлүг таныылын болгаш оркестрин чорударын дыңнаткан. Бүдүрүлгелериниң большевик партия үүрлериниге, РСДРП(б)-ниң район чазының болгаш район комитеттериниге онаа кодурлүүшкүн тергиндеп турган. Оларның туктарының адаабиле улуг хоорайның бүгү булуңнарындан ажылчыннарның колонналары вокзал чанынга шелүүче шимчеп үнген.

Кежээ. Шөл шыгырт долган. А чөн немей келбишаан. Хөй арынныг, ыпсы-бүрү үнүг моөң чөн кожуп база шимээргеп турган. Чалгып турар кижи далай. Революсчу бүгү Россия башкыңчыга ужуражыр дээш бир утда келгеизиг. Оруун фарлары-биле чырытпышаан, куиктыг дивизионнуң машиналары шелче оожум сөөп кээп турар. Инженерлиг ротаның прожектористери чырык берип турган. «Ленинге байыр!» деп бижиктиг кызыл тук, чыдалар, өөрүп хайныккан кижилер арны.

23 шак 10 минутада поезд перрогга доктаай берген. В. И. Ленин вагонунуң ишки талазында Ленинге Финляид вокзалда Ленинге Финляид вокзалче чоруткулаан. Кронштадтчылар, доъш бадың турар-даа болза, ону ыяап-ла Петроградла чедир чара булгаан, бодунуң хүндүлүг таныылын болгаш оркестрин чорударын дыңнаткан. Бүдүрүлгелериниң большевик партия үүрлериниге, РСДРП(б)-ниң район чазының болгаш район комитеттериниге онаа кодурлүүшкүн тергиндеп турган. Оларның туктарының адаабиле улуг хоорайның бүгү булуңнарындан ажылчыннарның колонналары вокзал чанынга шелүүче шимчеп үнген.

Кежээ. Шөл шыгырт долган. А чөн немей келбишаан. Хөй арынныг, ыпсы-бүрү үнүг моөң чөн кожуп база шимээргеп турган. Чалгып турар кижи далай. Революсчу бүгү Россия башкыңчыга ужуражыр дээш бир утда келгеизиг. Оруун фарлары-биле чырытпышаан, куиктыг дивизионнуң машиналары шелче оожум сөөп кээп турар. Инженерлиг ротаның прожектористери чырык берип турган. «Ленинге байыр!» деп бижиктиг кызыл тук, чыдалар, өөрүп хайныккан кижилер арны.

23 шак 10 минутада поезд перрогга доктаай берген. В. И. Ленин вагонунуң ишки талазында Ленинге Финляид вокзалда Ленинге Финляид вокзалче чоруткулаан. Кронштадтчылар, доъш бадың турар-даа болза, ону ыяап-ла Петроградла чедир чара булгаан, бодунуң хүндүлүг таныылын болгаш оркестрин чорударын дыңнаткан. Бүдүрүлгелериниң большевик партия үүрлериниге, РСДРП(б)-ниң район чазының болгаш район комитеттериниге онаа кодурлүүшкүн тергиндеп турган. Оларның туктарының адаабиле улуг хоорайның бүгү булуңнарындан ажылчыннарның колонналары вокзал чанынга шелүүче шимчеп үнген.

Кежээ. Шөл шыгырт долган. А чөн немей келбишаан. Хөй арынныг, ыпсы-бүрү үнүг моөң чөн кожуп база шимээргеп турган. Чалгып турар кижи далай. Революсчу бүгү Россия башкыңчыга ужуражыр дээш бир утда келгеизиг. Оруун фарлары-биле чырытпышаан, куиктыг дивизионнуң машиналары шелче оожум сөөп кээп турар. Инженерлиг ротаның прожектористери чырык берип турган. «Ленинге байыр!» деп бижиктиг кызыл тук, чыдалар, өөрүп хайныккан кижилер арны.

23 шак 10 минутада поезд перрогга доктаай берген. В. И. Ленин ва-

РЕВОЛЮСЧУ МАССАНЫҢ БАЖЫНДА

«Социалистиг революция делгерезин!»—деп Ленинчи лозуң ол дүне хөй катаи чаңгыланган. Оны Кшесинск ордуже бар чораан куик машинаны үдээп, ордунуң балконнарында турган кижилер катаптап турган. Ленин доочу, тода чугаалар чугаалаи, пролетариаттың дүргеи болгаш туюлунга чедир тиилелгезинге бодунуң ханы бүзүрелин, оон төтүнмес чогаадыкчы күжүнге шынаргар сеткилин ол чугааларынга бүгү күжү-биле киирип чораан.

Ильич-биле кайгамчыктыг ужуражыга болза, чөпшээрежикчи партиялырының баштынчарының массаны чайып алыр дээн ораалдажышкыны шуут буурап дүшкенин көргүскен. Ленинниң «кедергей чөөн» туружу деткимче аябас боор, ынчангаш ол айгга кирип бээр деп кордап турган меньшевиктерге болгаш эсерлерге бүзүреллиг харыы — Финляид вокзалдың шелүүге чыыглан чок ол болган. Ленинни мурнай келген Плехановту Петроград безин уткуваан.

Революсчу Россия чүү маңап турганын Ленин билип турган. Буржуаз-демократтыг революцияны социалистиг революцияже өстүрүп киирериниң тодаргай болгаш делгеренгей планы бар турган. Төөгүге аддарлыг Апрель тезистерин деп алгыже киргеи ол программаны Ленин чуртувче оруокка-ла сайзырады кылып чораан.

Владимир Ильич Петроградка чедип келгеш, кезээдээн ыыктап, бичии-даа үе аңаа эрттирбээн. Эш-хүүлүүнүң кыска кежээки чемининг соонда ол, Кшесинск ордунуң залынга Питерниң партия ажылдакчыларының болүүнге партияның чаа сорулгаларының дугайында чүве чугаалаан. Дараазында хүн Петроград Советиниң Күүскомунун хуралынга олурушкаш, даштыкыда арткан политэмигрантыларны Россияда түдүп доктаатхан немецтер болгаи австрялер-биле солужарын чүүлдүг деп көрген доктаалды саналдан киирген. Ол дээрге, боду чуртувче чанып келген дораан, даштыкыда арткан эштериниң дугайында дораан сагыш салганы-дыр.

Чуртувче В. И. Ленинниң чанып келгеии бистиң партиябыска, ажылчын аңгыга, революциянын хөгжүлдезинге оваа улуг ужур-дуза-лыг болган. Хаан чазакты дүжүргеи сөөлүнде большевиктер партиязының, ажылчын аңгының мурнунга чаа сорулгалар тургуступ келген. Тинилелгелиг социалистиг революцияны белеткээр болгаш боттандырар талазы-биле партияның аажок улуг бүгү ажыл-чорудулгазын В. И. Ленин шуут баштап киирипкеи.

ДЕПУТАТ ТУДУГЖУ

Апрельдиң ажыл-ишчи эртенериниң бирээзи. Ыраакы Өвүр районунуң «Кызыл тук» колхозунуң конторазынга кижилер-ле хөй. Колхоз даргазының кабинединге ажыл-херектиң чугула айтырыгларын шиитпирлээри-биле бригадирлер, уруглар ялизиниң эргелекчилери, кижи эмчизи дээш кыынарны чок дээр. Колхоз даргазы Сергей Чыдыг-Кысович Седен чамдык бижиктерге аттарны салып, чамдык эштерге аас-биле ажыл-иштиң сүмезин берип турган.

Шак-ла ынчаар колхоз баштаар черииниң конторазынга эртенги хайныышкын төнген соонда, колхоз даргазы-биле чугаалажы бердивис. Бистиң чугаавыстың ноя угланыышкыны Совет эрге-чагырганың 50 чыл болур оюнга уткуштур колхозтуң ажыл-ишчилериниң алган социалистиг хүлээлгезиниң ынчаар күүсеттинип турарын, эң ылаңгыя суур чаагайжыдылгазының, культурлуг бажың-байгат дээш кандыг чугула хемчеглерни колхоз баштаар чери, партия организациязы болгаш херээженнер чөвүлелиинден ап турарының дугайында чугаалажыышкын болган. Колхоз көдээ ажыл-агыйның продуктуларын бүдүрүп, ону күрүнеге садарының талазы-биле бирги кварталда багай эвес түңнелдиг болуп, күрүнеге эът, сүт садар планын ыракта-ла ажыр күүсеткенин колхоз даргазы чугаалааш, колхозчу суурну чаагайжыдарының талазы-биле колхозчу херээжен эштериң кызымаан ажылын мактап, эң ылаңгыя Серен Байыровна удуртнан херээжен колхозчуларның тудугжу бригадазының чиик эвес ажыл-ижин чугаалап олурда, дарганың кабинединге элээп үлгады берген, часны хатка арны үрерип дөвүга берген херээжен кижи кирип келген.

— Чедип келгениңер кончуг эки-дир Серен Байыровна, олуруңар. Тыва АССР-ниң Дээди Совединиң болуп эрткен сессиязының ажылының дугайында допчуулай чугаалап көрүңер. Силерни хөойлу-дүрүм саналдаар комиссияның кежигүнүнге база соңгаам болду — дээш, Серен Байыровна-биле мендилешкеш, ону мээң-биле таныштырды.

Колхозтуң сүүгалыг тудугжузу Монгуш Серен Байыровнаның берге болгаш хүндүлүг ажыл-ижиниң дугайында мооң мурнунда республика солуннарынга, радио дамчыштыр каш удаа дыңнаан болгаш оон боду-биле ужуражып, ажыл-ижиниң чажыдының дугайында чугаалажыры меңээ база-ла дына таарымчалыг болган.

Колхозчу херээженнериң тудуг ажылынга киржилгезиниң, ол ышкаш Серен Байыровнаның бодунуң тудугга дөрт хамаарылгазының дугайында оон элээн сонуургап айтырарывыска, ол боду-нуң дугайында мактанырынга дыка-ла хөөн чок болду.

— Мээң ажылымда кандыг-даа онзагай чүве чок. Бодумнуң чүс-чүс колхозчу өөрүм-биле бир дөмей ажылдап турарым бө—деп, ол чугаалады. Шынап-ла Монгуш Серен Байыровнаның ажылында онзагай чүве чок ышкаш сагындырар. А бир эвес оон нүш-ажылчы ажыл-чорудулгазын ханызыбиле көөр болза, ёң ылаңгыя колхоз тудуун хөгжүдерииге кайгамчыктыг ажыл-херектерни ол бүдүрген. Ол, Барыын-Хемчик районнуң Аянгатыга организастаан «ВЛКСМ-ниң 30 чылы» колхозтуң ёң баштайгы организанчыларының болгаш артельдиң ёң баштайгы кежигүннериниң бирээзи. Серен Байыровна 1958 чылдан бээр «Кызыл тук» колхозтуң тудуг бригадазында ажылдап турар. Бо үениң дургузунда чеже бажыңнарны, мал камзаларын кандыг тудугларны тударынга киришпээн дээр. Түгле сөөлгү 4—5 чылдарда безин Серен Байыровнага удурткан 30 кижи составтыг херээженнер бригадазы 50 уруглар чыдар интернатты, 165 сургуулдар өөреиир школаны, 12 чуртталга бажыңнарын, колхозтуң автомашина турар гаражын штукатурлап, чугайлап, ону холдан үндүр кылып, ажыглалга киирген. Колхоз төвүнде аъш-чем садыының, колхоз баштаар черииниң хөй өрээлдиг конторазының тудуун ажыглалга киирер дээш херээженнериниң тудугжу бригадазы дыка улуг күштү үндүрген. Серен Байыровнага удурткан херээженнер бригадазы эрткен ажыл-агый чылында дыка улуг үүле-херектерни бүдүргеннер. Ук колхоз-биле кожа хелбээ турар Моол Арат Республиканың Сагиль сумузунуң ажылчы чоннары сумузунуң төвүнге чаа школа тудуп бээрин дилеп, колхоз баштаар черинден дуза көргүзерин дилээн.

Аны-дуңма моол улуска найыралчы дузаны чедирип, чаа школа тудуун кылырынга кыынар киржирил деп айтырыгны колхоз баштаар черииниң хуралынга шиитпирлеп турда, Серен Байыровна бир-ле дугаарында бодунуң күзелин илереткеи. Ооң ботиидепкейин үндезилээш, Сагиль сумузунуң төвүнге чаа школа тудуу кылыр бригаданы удуртуруп аңаа даскан. Серен Байыровнаның удуртулгазы-биле 30 ажыг эштер 160 уруглар өөренир чаа школаны Сагиль сумузунга тудуп бергеннер. Шак ол кайгамчыктыг найыралчы күш-ажылы дээш бригаданың бүгү кежигүннери аймактың нам болгаш советтер организацияларының Хүндүлүг бижиктери-биле, ол ышкаш өртектиг чүүлдер-биле шаңнатканнар.

Чаңгыс бо чимек, ук бригаданың күш-ажылчы ныызымаан болгаш Совет улустуң аны-дуңма моол улуска ынакшылдыын, хүндүлээлгенин, интернационалчы дузаламчыны көргүскенин тодаргайы-биле хереченлеп турар-дыр. Амгы үеде Серен Байыровнага удурткан тудугжулар бригадазы школаның, уруглар ялизининң, эмнелгенииң келир ныыжын одаар төкпээн белеткеп дооскан. Эртиен чыынын ажыглалга киирген колхоз баштаар черииниң конторазыныңң штукатуразын кылып эгелээннер. Кандыг-бир ажылды кылырда, сүме, бедал, план, херек дээрзи кылга-даа билдингир. Бо талазыбиле Серен Байыровнаның үргүлчү нады ажылдап турары Ооржак Орус, Ооржак Барыңмаа, Ооржак Белек, Куулар Сериң көзээде-ле нады өңнүктер. Үстүнде ады үнген тудугжулар эртен эрте, кежээ орайга чедир ажыл-иш дээш дыжын билбес, ёң-не кызымак кижилер-дир.

Серен Байыровна чүгле эки күш-ажылчы тудугжу эвес, а харын үлегерлиг иелериниң бирээзин. Тудугжу эртенден көжээге чедир ажылдаар ёң-не чымыштыг ажыл. Ынчалзажок Серен Байыровна ургларны өөредип кижизидериниң талазы-биле үе шанты черле тыпкан турар. Ооң улуг оглу Эрес-оол 10 классты доосказ, Совет Армиязының шериг херээн эрттирген, ам районнуң культура килдизинде ажылдап турар, а Чечен Барнаулдуң садыг техникумунуң сөөлгү курузунда, Мария Монгуш Кызылдың башкы училищезининг студентизи, Алеша Монгуш 9 класста, Зоя Монгуш 7, Нина Монгуш 6, Катя Монгуш 3, Клара Монгуш 1 классгарда багай эвес өөренип турарлар. Алдын-оол Монгуш биле Кяава Монгуш олар ажыл шагы эгелээрибиле колхозтуң уруглар садынче четинчипкеш базыптарлар. Бистиң чуртувуста күш-ажылчы ёңне үнелиг. Ынчангаш күш-ажыл кижи каастаар, күш-ажыл аас-кежиктиң үндезини, күш-ажыл хүндүткелдиг болгаш мактадың алдары деп чоннуң чугаалажып турары черле чөптүг.

Бодүүн ажыл-ишчи тыва херээжен тудугжунуң коммунизминиң тургузунчузу аныяк салганчыларны кижизидерииге алдар-хавыяалыын, оон бичии-даа бөл үнелиг күш-ажылын Коммунистиг партия, Совет чазак бедии-биле үнелеп көргенииниң тодаргай хереченизи оон херээнде чайыннаныр турар «Маадыр неииң» сылдызы, «Күш-ажылчы эрес-дидим чорук дээш» деп медэль болур.

Бодүүн тудугжу, Тыва АССР-ниң Дээди Совединиң депутады тыва херээжен Серен Байыровна Монгуштуң мактадаога чедип, чонныр төлээлеткени болур улуг идегелди чедип алырынга Коммунистиг партияның оон ленинчи национал политиказының, октябрьның Улуг революциязының ачы-хавыязы болур.

И. КЕЛИК-СЕНГИ.

Чонга аян туткан

«Чыраа-Бажы» совхозта ажылчын комитеди салбырларда уран чүүл болгумнериниң көрүлдезин организастап арттырген.

График ёзугаар Чыргакының төлээлекчилери ойнап эгелээн. Кожеге ажыттынган соонда, шаандагы Тыванын кызараачыг болгаш кээргенчиг аллагалары дыңналып, Степан Сарыг-оолдуң Тыва дугайында шүлүктериниң одуругларынга чаңгыланып турган. Олар С. Токанын «Араттың созуу» деп тоожузундан «Шазагай» деп эгени көрүкчүлерге база бараалгаткан.

Сценага уран чүүлдүң янзы-бүрү репертуарлары үнген. Ыраажылар, танцычылар улай-дарай үнүп турган. Көрүлдениң жюриэи Чыргакының бот-тывынгыр артистериниң көргүзүүлерин бедии-биле үнелээн болгаш оларга бирги черии тывыскан. Ийиги черии Чыраа-Бажының коллективи алган.

К. ЭКЕР-ООЛ.

ДАШТЫКЫДА

МЕДЭЭЛЕР, ФАКТЫЛАР, БОЛУУШКУННАР

КУДР-ге удур чаа өнчүк-чөңгээ

ПХЕНЬЯН. (СЭТА). Америк тала төп фронтувуң районунга апрель 13-түң дүнезинде шериг-демакрация шугумунче база дагын шыгыы өнчүк-чөңгээни кылган деп, КУДР-ниң даштыкы хереткер министерствозунуң парлаага департаментизиниң начальныгы Ян Мун Со парлаага конференциязынга медеглээн.

Америк таланың шериг кижилери чепсээн хураараан зонада боттарының контролюнда турар постуудардан КУДР-ниң талазында постуларже дүн ортузу чедип чорда боолаашкын кылып эгелээн деп ол дыңнаткан. Станоктуг пулеметтардан болгаш өске-даа автоматтыг аттынар боолардан КУДР-ниң постуларынче үш муң ажыг адыышкынынарны кылган. Ооң соон дарый 81 миллиметр миномёттан болгаш 105 миллиметр гаубицадан америк таланың шериг кижилери боолап эгелээн. Олар ынчан КУДР-ниң талазынче 250 ажыг миналарны болгаш частыр октарны адып үндүрээннер.

Байдал мынчап келирге, бот камгалалды кылыр сорулга-биле КУДР-ниң талазы харыы адыышкынны кылган болгаш америк таланың дайынзырак чөңгээзин баскан. Көрей Улус-Демократтыг Республикага удур америк таланың барык хүн-бүрү кылып турар өнчүк-чөңгээлери америк империалистер Көрейге тайбыңчыдылга дугайында дугуржуларны күш чок болдурарынга чедирип болгу дег орукта туруп алганын хереченлеп турар-дыр деп, Ян Мун Со онзалап демдеглээн. КУДР-ге удур дайынны өөскүткеи 1950 чылдың июньде болган шак-ла мындыг чүүлдериниң ам дамкырлап турары-биле байдал шыңгыы болуп бар чыдар-дыр деп, ол чугаалаан.

База дагын дайынзырак шыңгыы чөңгээ дугайты америк талага шиитпирлиг удурланыышкынны КУДР-ниң төлээлекчизи генерал-майор Пак Чун Гук тайбыңчыдылга талазы-биле шериг комиссиязының хуралынга кылган деп, Ян Мун Со дыңнаткан.

Президентилерниң чөвүлел хуралы

ПУНТА-дель-ЭСТЕ. (Уругвай). СЭТА-ның тускай корреспондентизи). Америка күрүнелер организациязының (АКО-нуң) кежигүннери чурттарның президентилериниң үш хонукта үргүлчүлээр чөвүлел хуралы ажыттынган. Уругвайның президентизи Оскар Даниэль Хестидо чөвүлел хуралды ажыттыган.

Баш бурунгаар дугурушкан хүн чурумун ёзугаар барын бомбүрзектиң чурттарының президентилери колдуунда экономиктиг айтырыгларны чугаалажып көөр деп турар. Олар латин-америка инити рынокту тургузарының, латин-американың үлетүүр хөгжүлдезиниң айтырыгларын болгаш ол айтырыглар-биле холбашкан өске-даа айтырыгларны чугаалажып турар.

Латин-америка күрүнелериниң ында турар баштынгарының баштайгы сүмележилгелериниң көргүзүп турары-биле алырга, олар экономика талазы-биле тодаргай дужүп бериишкиннерин, ылаңгыя АКШ-че киирер латин-америка барааннарга өртектерин бедидерин, садыгда ылгай көөр чорукту соксадырын АКШ-тан негээр бодалдыг.

Ынчаарга, Каттышкан Штаттарның даштыкы политиказын, ылаңгыя Вьетнамда агрессиязын деткирин латин-америка президентилерден чедип алыр сорулга-биле АКШ оларга ыңгыжыкчыны кылып турар. Бакка сураглаан «делегейниң америкалар араазының чепсектиг күштерин» тургузар дугайында айтырыгны кайы-бир хевир-биле чугаалажып көөрүн АКШ негээр магат чок.

Янзы-бүрү чылдагаанныр-биле Боливия, Никарагуа болгаш Гаити ол чөвүлел хуралга кириишпейн турар.

Агрессорларның чидирии көвүдеп турар

ХАНОЙ. (СЭТА). Бо чылдың баштайгы үш айларында Мурнуу Вьетнамның Хосталга армиязының кезектери янзы-бүрү хевирлериниң 500 хире америк самолёттарны болгаш вертолёттарны аңдара аткан болгаш бертинидиргеи дээрзин ВИА агентилел Хосталга агентилелдиң дыңнадыгы барымдаалаш, дамчыдып турар.

Тайнинь, Куангчи

Садыглажыышкынны хөгжүдер дээш

ВАШИНГТОН. (СЭТА). АКШ-тың конгрезиниң садыг айтырыгларының талазы-биле сенат комиссиязының кежигүнү Мортон дээрзи Совет Эвилелге-биле болгаш социалистиг лагерьниң өске-даа чурттары-биле садыг харылзааларын калбартырынче америк чазакты кыйгырган.

«Чөөн болгаш Барын чүктериниң араазында садыглажыышкын Каттышкан Штаттарның садыг политиказының кол чүүлү болган турар ужурлуг. Социалистиг лагерьниң чурттары-биле садыглажыышкынны кызыгаарлаан шиитпир 20 чыл мурнунда хүлээп алдынган болгаш илергей-ле ынчангаш АКШ-тың чазаа ону күш чок болдурар ужурлуг» деп Мортон медеглээн. Садыг айтырыгларының талазы-биле сенат комиссиязының даргазы Магнасок ол бодалга каттыжып турар.

КАМБОДЖАНЫҢ УДУРЛАНЫЫШКЫНЫ

ПНОМПЕНЬ. (СЭТА). Камбоджаның ногаар делгеминче америк болгаш мурнуу-вьетнам самолёттарның үргүлчүлеп турар шуургуп киришкиниерииге Камбоджа шиитпирлиг удурланыышкынын илергейлеп турар деп француз элчин черии дамчыштыр АКШ-тың чазаынче Камбоджаның даштыкы херектер министерствозунуң чоруткан нота бижиинде чугаалап турар.

Америк индейлер—вьетнам дайынга удур

НЬЮ-ЙОРК. (СЭТА). Индийжилер Вьетнамда дайынга удур демиселдиң орунче кирип турар. 200 муң америк индейлерни төлээлээн сес аймак улустарның башкынары АКШ-тың Мурнуу-Чөөн Азияда агрессиязынга удурланып турар дугайын парлалга конференциязынга медеглээн. Апрель 15-те дайынга удурланыышкынның чыскаалын Нью-Йоркка эрттирер деп турар дугайын олар дыңнаткан.

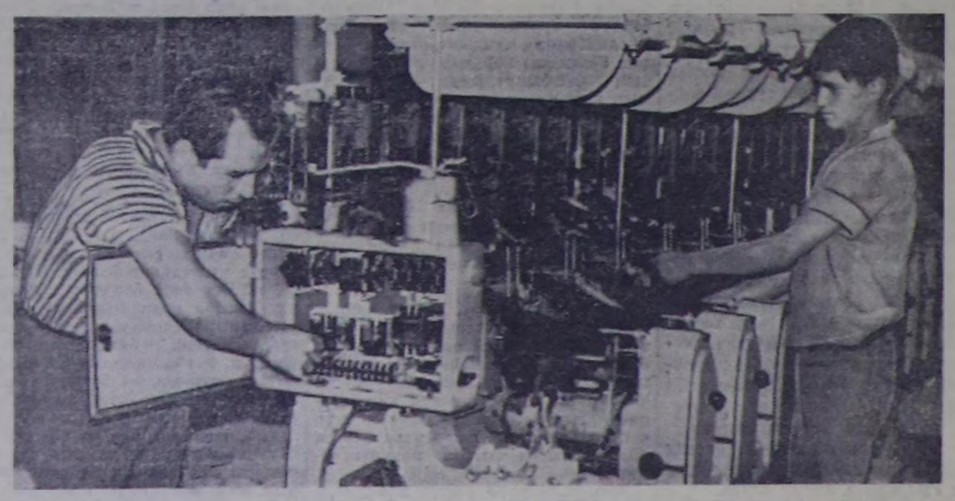

Бейрутта пос-таавы фабриказында совет херилгени эптеп тургузарын чорудуп турар. Бо болза Ливанда совет станоктар-биле бүрүв дерип кылган баштайгы бүдүрүлге болур.

ЧУРУКТА: ажылчын Али аль-Халяби бодунуң өөренникчизи-биле кады автоматты тааржыткылап тур.

СЭТА-ның фотохрониказы.

КАЙЫЗЫ-ДАА АЛДАРЛЫГ

Кызылдың Ленин кудумчузунда 63 дугаар бажыңның үшкү каъдында бир квартира бар. Оон орталаы өрээлинден ой-йде музыканың янзы-бүрү аялгалары куттулуп-ла турар. Ону билбес кижи шында хөгжүмчүлер сургуулдан азы кандыг-бир конверт боон турар кылдыр бодагылаар. Чок, ол шындыг эвес. Бажыңның орта өрээлинче кире бээрге узун, шилгедек сынныг, шеверген кеттинген кижи пианинода ойнаан, бижиттингеп орар, бичии ойнай каапкаш, карандаш-биле бижий тыртыаш, база катап ойнай бээр. Чамдыкта пианинога орус, тыва болгаш еске-даа ырларны сургулук чокка салгылай каапканын ол боду белик билбес. Ог-бүленің ийи кызындан аңгыда, бир оглу бар, оозу адаамның ойнап, бижиттингенин аажок кичээнгейлиг дыңнап көрүп, оре «Мен чоонган мен а-адыр-ам» дээнзиг, улуг серге ымйызы дег, кларнет деп хөгжүмү-биле сууксуук кылдыр бадыргылаар.

Ог-бүленің херээжен ээли ол-ла үеде бала бир өрөлде кандыг-бир чүүлдүн дугайын кичээнгейлиг бодавган, сымыранып чугаалаттынган, чамдыкта мырыңай хорадаан азы аажок каттырган, мглаан хевирлиг, а бирде бээрге кандыг-ла бир кижи биле аажок чугаалашкан дег, шимчевген, хөделеп турар. Бо бүгүнү көрбээн кижи башкаа «бо кандыгмыңдыг элдептиг улус боор» кылдыр бодагылаар. Ында кижи элдепсинер чүве чок. Бо дээрге нарын болгаш берге ажылдыг, салымчаанныг кижилер: бирээзи—композитор, өскези артист — Кенденбильдериң ог-бүлезиндир. Сагыш-сеткилди хайыктырып кээр сорулуг аялганы, музыканы бижиир азы кандыг-бир кижиниң иштики сагыш-сеткилин шын илередип, дашкы өвүр-хевирлиг ол-ла хевээр кылдыр ойнап коргүзер дизе, хой түүлдериң кылыр апаар. Ынчангаш оларның бажыңында безин ынчаар шудургу, күжениишкиниг өөренир, белеткенир ужуру ол.

I.

...Өөредилгениң күжениишкиниг дөрт чылдарының эртиени Ростислав Кенденбильге шоолуг-ла билдиртпээн. Ынчаарга мынан түгле эң харымсалгалыг экзамен—диплом алырынга сөөлгү ийи чыл дургузунда кылган ажылын дужаары апткан турган. Ол болза чогаалчы Сарыг-оолдуң «Чечен биле Белекмаа» деп либреттозунга оон бижээни үш көжеге баштайгы тыва оперетта болур. Экзамен мурнунда Ростиславтың сагыш-сеткилин шын илередип, дашкы овур-хевирлиг ол-ла хевээр кылдыр ойнап коргүзер дизе, хой түүлдериң кылыр апаар. Ынчангаш оларның бажыңында безин ынчаар шудургу, күжениишкиниг өөренир, белеткенир ужуру ол.

— Оперетта бижиири оюнчук эвес болгай. Ынчалзажок мээң бодап турарым болза, сээң ол ажылыңның хемчээли улуг-даа болза, черле багай эвес үнеледи алыр ужурлуг. Сен хей-ле хөлзеп, дүүреве—деп, ону чагаан.

Хоочун башкының ол сөстери чазыг болбаан. Ындыг болган-даа ынчаш. Ростислав Кенденбиль ол харымсалгалыг экзаменнин дужаагаан соонда, комиссияның кежигүнү профессор Волошинов аңаа чедип келгеш:

— Эр хей-дир сен, Ростислав! Бижээн оперетталыңны күүрүе комиссияны эки деп үнеледи. Бо дээрге, сээң чогаадыкчы улуг ажылыңның эгезэ-дир. Моон соңгаар-даа улам чедишкиннерлиг болуруңну күзедим дээш, оон холуң дыңнаг тутканы. Кенденбиль баштай чүү-даа канчаар айтыш тыппайн, кайгай берген кезек турган.

— Өөрүп четтирдим, профессор—дээш, уламчылап—дөрт чыл дургузунда өөредип келген консерваторияның чанында учалыңның профессор-башкыларынга өөрүп четтиришкинниң идегелер мындыг чаагай сөстерни тыпплас-тыр мен—деп өөрүшкүүр аажок хүлүмзуруун.

Ол аразында оон башкылары болгаш кады сургуул дооскан өөрү, мындыгын чаңгыс чер чурттуг эжи Биирбээ болгаш өскелер-даа ону хүрээлеп келген болгаш чедишкинниг болганы дээш аңаа база-ла байыр чедирип турган. Ол болза Ленинградтың күрүне консерваториязының чанында учалыңның оон дооскаңы — 1958 чыл-дыр. Оперетталарын симфониялыг хөгжүм үдээн болгаш пластинкага база бижиткен. Удаваанда ону консерваториянның улуг залынга дамчыткан. Башкылар болгаш студентилер залда шыгыртып дыңнаар бис.

Ростислав Докур-оолович мырлар аялгаларын бижиирин, бодунуң чогаадыкчы ажылын Кызылдың театр студиязынга өөренип турганы-ла, 1941—45 чылдарда эгелээн. Ол чылдарда Кенденбильдиң музыка талазы-биле билии, кандыг-бир бедик дагның бажыңче үнер дээн кижи болза, оон түгле эдээнде базып орар хире болган. Ынчангаш ол бедикке чедер, билиг-биле чепсегленип, чалгынапыр дээш 1954 чылда оон Ленинградче өөренип чорупкан ужуру-даа бо.

Музыкага кижилер болдуунда-ла бичии чылдарындан өөренип эгелээр болгай. Түге дизе, ол нарын сестерни тыпплас-тыр мен—деп өөрүшкүүр аажок хүлүмзуруун.

Ол аразында оон башкылары болгаш кады сургуул дооскан өөрү, мындыгын чаңгыс чер чурттуг эжи Биирбээ болгаш өскелер-даа ону хүрээлеп келген болгаш чедишкинниг болганы дээш аңаа база-ла байыр чедирип турган. Ол болза Ленинградтың күрүне консерваториязының чанында учалыңның оон дооскаңы — 1958 чыл-дыр. Оперетталарын симфониялыг хөгжүм үдээн болгаш пластинкага база бижиткен. Удаваанда ону консерваториянның улуг залынга дамчыткан. Башкылар болгаш студентилер залда шыгыртып дыңнаар бис.

Ростислав Докур-оолович мырлар аялгаларын бижиирин, бодунуң чогаадыкчы ажылын Кызылдың театр студиязынга өөренип турганы-ла, 1941—45 чылдарда эгелээн. Ол чылдарда Кенденбильдиң музыка талазы-биле билии, кандыг-бир бедик дагның бажыңче үнер дээн кижи болза, оон түгле эдээнде базып орар хире болган. Ынчангаш ол бедикке чедер, билиг-биле чепсегленип, чалгынапыр дээш 1954 чылда оон Ленинградче өөренип чорупкан ужуру-даа бо.

Музыкага кижилер болдуунда-ла бичии чылдарындан өөренип эгелээр болгай. Түге дизе, ол нарын хөгжүмге аажок өөрүшкүүр болуп турган. Алай-кара чажыдан кады өзүп, сөөлүнде барып салым-чолуг катыштырып, ог-буле түзүп алганы, ынчангаш-даа, бактыг-даа денге үлежир Катязы мынан Кызылдың театрынга шору ажылдап, урут-дарыг-ла чаагай өзүп, мындыг, ог-бүленин амыдыралы бодунуң эзлүзө-биле чорун турган. Ол-ла үеде Ленинградче-даа. Кызылче-даа чагаалар олуй-солуй ужугуп-ла турган.

Бир-ле катап Катя чагаалыңга: «Эртем Ростислав»—дээш бүгү-ле түүлдериниң дугайын бижип-бижип, адактың сөөлүнде келгеш, «мээң моон соңгаар ажылдаарым-даа бергө хире-дир, оон мынай бижип шыдаваc-тыр мен»—дээш үш точка салып каан.

Бо одуругларны ынчаан соонда Кенденбильдиң бодалынга хой-ле түүлдер кирген. Ол мындыг болбас аргажок. Түүден түүн-даа тургай-ла! Дораан-на Катяже телеграмма чоруткан. Ол арагында Екатерина Кенденбиль артист өөрү-биле кады Барымын талаҥы районнарже шин кергүзүп чоруй барган. Ынчангаш оон харыңзы-даа дарый келбээн. Ынчан Ростиславтың сагыжы-даа сагыш эвес. Чамдыкта чем ижергө бооставда карарып турар шыкаш болгай. Түгле ой-йде Нева хемниң кыдымыга, институт чоогунда Революция шөлүгүне селгүүстеп баскылаар, аар-аар кылдыр улуг тыңгылаар турган. Катяның бүгү-ле түүлдериниң дугаймында тодаргай бижээн чагаалы оң ажыг хонганда келген. «Ырак черде өөренип турар киши боорунга көргүш, түүрвей бээр боор деп бодаап, улуг уруувуе Лораның аар ааранының дугайын дыңпатпаанын ол, сагыжы кара, эң берге аарыг-дыр. Ону эмнээр санаторийлер безин хөвар дижир чүве-дир. Ынчангаш сээң каарыңны маңаар, канчаарын оон соонда шинтпирлээр деп бодаап биживаанын ол»—деп каан. Ол чагааны ынчаан соонда, сагыш бичии оожургаан. Ынчалзажок дүүрээзининг хевээр. Кижиниң толу дег чүве кайда боор!

Кенденбиль экзаменни хуусаа бетинде дужаагаш чедип келген. Ам ог-бүленің сагыш салыр түүлү уруунуң дугайы апарган.

Оон-моон сымыранышкылар, «сүмележикчилер» оларга бо-ла кээр. Адыг олуг, тооргу хиль четтиргеш, аржаан сугларга киирер, тайганың от-сигенин бээр дээш «саналдар-даа» хөй турган. Шаанда эмнелге чок турда ада-иезилер ол түүлдерини хереглеп чораан-на харын. Ынчалзажок олар бирээзинге эки болзажок, еске бир чарыгны недерелин база болур деп чүвени Кенденбильдер мурнунда хөй удаа дыңнаан. Ынчангаш бо удаада олар сүме алыры-биле хоотуп эмча Кузьма Балчий-оолга баргаң. Хөйүү көрген, дуржулгалыг эмча-биле бесседага сагыш сеткилдиң хамыдыпдан чугаа-даа узун болгам.

— Эрте дээре эки эмнедир болза, ол черле сегиш болур уруг-дур, дүүлер. Эмнеп турар эмчаан-биле база сүмележикчилер — деп, Балчий-оол оларны дыңнап ора дораан чугаалаан.

— Кайлаар, канчаар эмнеттее эки ирги эмчи?—деп, Катя айтырган.

Кузьма Балчий-оол шала чоон семне болза-даа, олурган сандайындан шимченгиря аажок тура хаалаш кабинеттиң ханазында азыпкаан чурт чуруунга баргаш:

— Калинград хоорай биетиң чурттувустуң мырыңай барыын кызыгаарында, ында ындыг аарыг уруглар эмнээр эң эки санаторийлер бар. Аңаа барза-ла кан-кадык кээрдир ийин. Олче чедирерин сүмелээр-дир мен — дээш, ол дедир сээн олуруп алган.

— Ырааты кончуг орап-дыр, үр эмнээр чүве ирги бе, эмчи?—деп Екатерина Кенденбиль, черле не кижи болгаш, сагыш човап айтырган.

— Аарыгның байдалындан хамаарыжыр. Черле азаан кап-кызыл херек апаар — дээш, Балчий-оол:— ону чедирериниг күүрүне база дуза-лаар болгай, анаа барган соонда ада-иезп дег азырап-хайгаараар түскай кижилер бар боор чүве — деп, ужурун тайылбырлаан.

Ол үеде чер-черинге чаш төлүн аппарып каап кижи чүү сактып орар боор деп, Катя Кенденбиль хөй-ле түүлдерин доолдур бодап орган.

— Аныяк улуг-тур силер, мээң сүмелээним ол санаторийже уруунар чедирип көрүпер — деп Балчий-оол база катап оларга чагаап.

С. ШОЙГУ.

(Уламчызы дараазында үнер).

Чогаадыкчы интеллигенция дугайында туган

ЧҮС ХАРГА ЧЕТСЕ-ДАА КЫРЫВААН

УЗУН НАЗЫННЫҢ СТАТИСТИКАЗЫ)

Грузияда 100 хар ашкан ийи муң кижи. 60 хардан өрү назыныг 500 муң кижи чурттап турар, ол база бүгү чоннуң 11 хуузу болур.

Узун назылыгларның эң хөйү Кара далай эриниде Колхида чавызаашта болгаш Кавказтың кол сыннарымның баарында даг сууларда чурттап турар. Узун назыга чурттаарының эң таарымчалыг черлери далай деңнелиниден 1500 метр бедик черлер болуп турар дээрзин Грузин геронтология төвүнүң ажылданчылары санап турар.

Узун назылыгларның күш-амыдчы ажыл-чорудулгазын шинчилеп көөрүн профессор Г. Пицхелауриниң удуртулгазы-биле чорудуп турар. Олар шупту түгле шаанда идилкейлиг амыдап чораан эвес, харын база бөгүн-даа күш-амылын кылып турарын ол шинчилел көргүзмен. Эми организастаан күш-амыр түгле күш-дамыр талазы-биле чаңгыс талалыг сайзыралды болгаш организмниң эдеңге кырын бансыразырын баш бурунгаар сагындырып турар эвес, харын база кижиниң бүгү талалыг сайзыраныгга дузалап турар.

Узун назылыгларның хөй нуруузу таакпы тыртпазы чаңчыл болу берген. Онар Грузияда анаа-ла перция хөлаан чемнерни, хөй негаларны, фасольду, сырны, ары, чигирин, сүт продуктуларны чип, грузин натура араганы ижип турар.

Грузин геронтологтарның сан-медээлери-биле алырга, узун назылыгларның барын чүс хуузу ашанадай болушнаан. 100—130 харлыг 400 херээженнерден түгле дөрт кижи уруг чөп болган.

Кижи бүрүзү бодунуң амыдыралын угаазылалдыг «башкарбышаан», кырыыр чорунтуң чорудуушкунун доза шаап болур дээрзин грузин геронтологтар санап турар. Кижилер оларның амгы чурттап турарындан хөй чылдарда чурттап болур.

М. ГОЛЬДМАН.

Редактор К. К. КУДАЖЫ.

КИЖИ * БОЙДУС * КИЖИ * БОЙДУС

ОЛЧАЛЫГ БОЛУНАР

Бистиң республикавыска дүүгүүв аңнарның болгаш куштарның массалыы-биле оолдап эгелээрикиң үези апрель аймың ийиви чартыы болур. Аңныыр азыыл-агыйынга улуг хораны чедирип турар бөрү, дырбактыг, чекпедем оске аңнарны болгаш куштарны бо айда өлүрери хоруглуг. Кыштадыр бөрү көскуденнеп келген чергелериниң чоок кавызын таптыг билээр болза, оларның үнүүлерим тып болур, оон аңгыда эрги үнүүлеримни база катап хынаар херек. Бөрүлернің амыдыралында бир онзагай чүүл бар. Бир эвес эрткен чылдарда оларны кым-даа хоюспаан болза кыс бөрүлер эрги үнүүрүнге каш чыл улаштыр оолдаар. Оларның ындыг янзылыг өзүрүмэ байдалы бөрзектерни тудуп өлүрер талазы-биле аңчыларга эң-не чиик арганы берип турар.

Апрель айда хайыраканнарны аңнаары эң-не таарымчалыг. Кыштадыр ижээнден үнмээн иргектер болгаш ыяыр хайыраканнар эмир чылгы оолдарын эдертип алган хүннээрек чергерге чоруурлар. Ижээнден үнгенинің баштайгы хүннеринде оларның ээди семис болгаш кежиниң шынары маргылыг. Часкы үеде чиир чем тывылбазындан база ижээнин долгандыр үргүлчү чимзекип кылаштааш, 2—3 неделя эрткенде арып эгелээрлер. Хайыраканнарны өң сегининң чоогундан, хүннээрек чергерден аңнап болур. Хайыраканга ваар ыт-биле аңнаан аңчы бо хүннерде олчалыг чанып кээр.

Апрель айның ортандан ынай күртү болгаш кара куш аймаа ойнап эгелээр. Оларны болгаш хөл куштарын аңнаары кончуг солун. Түгле аңнаарының айыткан хуусаазын болгаш чежеки илүүрининң моржазын саамыры аңчы бүрүзүнге билдингир болгай.

Күртү, кара куш чылдың-на ойнаар доктаамал чергерлиг болур. Олар аңаа дең адып орда чоогумда ыяштардан ийи, чаңгыстап чыгып эгелээрлер. Аңчым кижи ол өйде база-ла аңаа чоокшулап келген турар болза эки. Күртү азы кара куш өйнатп эдип орда, чоокшуладыр кылаштап каап, соксай бээрге, шимчевейм, шимээн чок турултар. Болаарда база ындыг арганы хереглээр. Эдип орган эр куштарның кайы бирээзи соксай бээрге, ону болаар херек. Өскелердем ачаразыр ырлаары дээш эдип орган куш бол дажыын-да, эжиниң кээп дүшкенин-да эскербейм баар. Ындыг арга-биле элээн хөй куштарны өлүрүп ап болур.

Суг куштарын аңнаарының аргаларын-ла хөй. Маңаа аңчы бүрүзүнүң арга, дуржулгазы үзүг рольду ойнаар. Аңчыларга чагыл каар чүүл болза, часкы үеде кыс куштарны өлүрбезин үптаза чогуур. Оон аңгыда суг куштарын аңнаарда, өдүректерге № 3, 4, 5, а кастарга болгаш кара куш, куртүлерге № 0,1 тараа-октарны ажыглаарын сүмелеп болур. Суг куштарын түгле аңнаыр эргелелиниң тускай чарлаан хуусаазында өлүрерин чөптээрээр.

Лесник кайдал?

Бистиң Төрээн чуртувустуң бойдус байлаан камгалаазы хамаалы кижи бүрүзүнүң хүлээлгези болур. Ол дугайын Тыва АССР-ниң Министрлер Чөвүлелиниң чоокта чаа үндүрген доктаалында тодаргай айытқан-дыр, ону изии-биле деткиир мен. Аргаышты арттен камгалап, черинң бойдус байлаан хумагалыг ажыглаар дугайында доктаалды номчаап, бисте байдал кандыгыл, бо талазы-биле кандыг хемчеглер алдынып турарыл дээрзин бодап келдим.

1959 чылдан бээр аныяк хоорай—Ак-Довуракка чурттап, ажылдап келдим. Ынчан Хемчик хемниң уну, хевис чадыл каан ышкаш, ногаан ыяштыбиле шыптынган конгуг чараш турган. Сөөлгү чылдарда Хемчик унунуң ногаан үнүжү чоорту шаарага бергеш, ыяш ажыл-агый черинің болгаш райкүүскомнуң талазындан шыңгыы хемчег албайн келгенинден Тываның база бир улуг будүүлгезиниң төвү аныяк хоорайның чоогунда ногаан үнүштүң төтчеглеттинип турары конгуг хомудавчыг.

Ылаңгыя чыжырганга бышкалак турда, ону үредеп каапкаар улус дыка хөй. Оларның чамдыктары ведролар, харын-даа досказларны хөлегеле салып алган, чыжырганаңы сывы-биле копкалай сып алган «каттап» орарын кижи бо-ла көрүп болур. Оон аңгыда час дүжүп, ногаа олуртур ажыл эгелээнин билек ногаа кажаазы септээр дээш база-ла хоорай чоогундан чылдың-на хөй талды кезип турар. Чай эртип чорда Ак-Довуракты болгаш Кызыл-Мажалыктың рыноктарынга быштаан, ак-сай тоорукту сада бээрги чаңчыл апарган.

Бо бүгүнү көрүп келгеш, бистиң лесниктериис кайда ирги деп бодал кижи сагыжынга кирип келир.

Д. ЧУСКУН.

УЛУСТУҢ МЕТЕОРОЛОГИЯЗЫ

(Бойдус өскерлиишкининиң демдектери)

Чазын койгуннар түлевес болза, чай орай болгаш соок болур.

* * *

Хамнаарактар эрте чаңып кээрге, час чылыг болур.

* * *

Чазын дүшкен хар кышкы харның бажыңга орар.

* * *

Бир эвес күшкаштар ыяштың хүннээрек талаҥынга уя тудуп алган болза, серинн чай болур.

* * *

Шийлашкыннар чер кырынче үнүп эгелээрге, чаашкын чаар.

* * *

Чазып агаарга ээремчигей дузаа хөй болурга, чай каан болур.

* * *

Челээштей бээрге, чазе аязар.

* * *

Дуруналар эрте кээрге, час эрте болур. Дуруналар бедик ужуп чаныза, чылыг үе болур. Дуруна ойнаарга чыжыыр, алгыларга—чаашкын чаар.

* * *

Каан үеде кымыскаяктар чиде бергө, чаашкын чаар.

* * *

Чай ортузунда сарыг бүрү көстүрге, үе эрте дүжер.

* * *

Бир эвес күзүн хадың бүрүзү бажындан эгелеп сарғарып эгелезе, час эрте дүжер, адаандан эгелезе—орай болур.

* * *

Баштайгы хар дүшкен соонда, дөртен хонгаш, соок эгелээр.

* * *

Чашпан бедик үнзе, хар кылын дүжер.

* * *

Тоорук, мөөгү, кат-чимис элбек чылдың кыжы соок болур.

* * *

Ыт черге аңдаштанып, оът чузуп чиирге, дээр чүдерээр, дүрүп алгаш удуурга—соор, көстүп алгаш удуурга—чылыыр.

Мал-маган кайнаар оргалай чыдарыл — оон хат хадыыр.

* * *

Харааччыгай иуду ужарга, чазе чаар.

* * *

Хат борээрга, дээр чүдерээр.

Москва. Частың бо хүннээректиг хүннеринде ылаңгыя дош адаандан балыктаашкын кайгамчык таарымчалыг. Ынчангаш муң-муң балыкчы спортчулар боттарының дыштанып хостуг шактарын Москва чанының балыктыг хөөлбектеринде эрттирип турар.

Чурукта: Шош хемде дыштанып хүн. № 7 соодук-чунуң слесары В. М. Смирнов үш килограмм шортаны тудуп алган тур.

Н. Ситниковтуң фотозу. СЭТА-ның фотохрониказы.

Дөртку базым

СТОКГОЛЬМ (СЭТА). ССРЭ-ниң теннис талазы-биле эр улус командазы делегей чемпионадында бодунуң бөлүүнге дөртку тиилелгени чедип алган. Бо удаада АКШ-тың шилиндек командазын 5:0 санга үткен. Бистиң спортчу-тарлыыс А. Амелин биле С. Сархоян ол оюн үезинде бодунуң командазынга ийи-ийи санны берген. ССРЭ-ниң херээженнер командазы база бодунуң бөлүүнде бирги керки дээп турар.

Чаңчыл болгаш хомудал

Совет Тывавыс бойдус талазы-биле чурттуң база бир байлак чараш булуңнарының бирээзи. Кадыр, кашпал Кавказтың саарыларының дег даг ужарлар, менги харлыг Эльбрус дег бедик сыннар, тараа үнген көктүг-шыктыг шынаалар, дамырактардан каттышкаш далай-хем болган Улуг-Хем—бо бүгү Тываның бойдус чурумалының янзы-бүрү дээжилериниң чамдыктары-дыр. Сактып бодап-даа көрүпер даан: Тываның тайга-сыннарында кандыг ажмең, каш чүүн кат-чимис чок дээр! А оон Улуг-Хемче шурап киргеп шалкын агыныг хемчегештеринде кандыг балыктар чок дээр.

Тываның кандыг-даа ырак-узак булуңнарынга баарга, бойдустуң чайгаар бүткеп байлак үүжезинин элбек дээжизи кижиниң сагыш-сеткилин өөртүп, төрээн чери дээш улуг чоргааралды хайныктырар. Ынчалза-даа...

Эргим номчукчу! Түгле чаңгыс мени-даа эвес, а харын төрээн чуртунуң бойдузунга, оон эгээртинмес байлаанга, мага хамнас кавс-чаражынга ханы ынак, оон өөнүү болуп чоруур чүс-чүс. Муң-муң кижилерниң сагыш-сеткилин өйүп чоруур чогуур хемчээн алыр үези келген айтырыгны бо чагаага көдүрүксейдир мен.

Эрткен чылдың алдын күзү. Республиканың ажыл-ишчилери дүжүт ажаап алышкынывыын шалып демиселин чорудуп, төрээн чуртка хөй тараапы дужаар дээш маадырлыг туружуп турган. Ак сеткилдиг күш-ажылдан оспаксыраар, маңгыстал-чак амыдырал сүрер ийи-чаңгыс кижилер таптыг-ла ынчан чылыг ижээнинден үнүп, таңды сыннарже сөөп үнүп эгелээн. Таптыг-ла ол үеде оларның бирээзи Николай Бутанаев дээрэн Кызылче тараа сөөртүп турган чолаачы Петр Анисимовтуң машиназын хээлилеп алган, 25 шоодай ишти чиижең чүү-биле найысыдал чоогунга туттурган. Ол чүктүң аразынга ийи доскаар кат, 5 доскаар балык, сайлап каан 22 шоодай тайга тооруу бары хынапа-үжелгенин соонда илерээн.

Николай Бутанаев дээрэн чаа-ла 35 харлаан, кайда-даа ажылдавайн, чүгле маңгыстал-чак амыдырал-дыр. Түл дээрге, Н. Бутанаев бойдустуң янзы-бүрү байлаан чедиг хонук дургузунда хам-хайыра чок узуткан — тооруктуг пөштерни балды, хирээ-биле ужуруп, кат-чимис сывын үзе шаап, сыйып турган, ол бүгүнү араатанзыг ёзу-биле аспактап алганы илерээн. Н. Бутанаевтиң үүлгедиин соксадып, шыңгыы үзе шавар туружук. Шуурмак суурнуң чамдык чурттакчылары оон бужар үүлгедиин чажырып, оон-биле кады бойдустан алдынган халас элбек дүжүт дээш дашка көдүрүп дойлап хөглээн. Н. Бутанаевтиң узуткап каапы чаш пөштер, чадаң үеүттөр ам кажандаа боттарының магалыг чаагай чимис үлүүн чоңга бараалгатпас, чайның магалыг үезинде чечектелип үнмес. Бо дээрге, бойдустуң магалыг чурумалының мурнунга, күш-ажылчы ак сеткилдиг совет кижилериниң мурнунга улуг үүлгедиг-дир. Ол ындыг ийи-чаңгыс маңгыстал-чак амыдыралдыг кижилер боттары база-ла «быжыг дүрүмүүлер»: «мен сени көрбээн мен, сен мени көрбээн сен, халас кежиктиң канчап-даа турган хавырып алыры—боттуң херээ...»

Кызыл чурттуг Григорий Зимин база-ла чаш ындыг үзел-бодалдыг, шак ындыг амыдыралдыг, шак ындыг үүлгедиглиг кылган. Чай боорга, Чагытайның, Азастың балыын шүүреп, күс боорга, Таңды сынның пөжүн ужуруп, тооруун чыып, кыш боорга Эрзин, Тестиң чыжырганазын хыдып, ийи караан кызыдып, ийи биилээн сывыртынгаш, үүлгедиглиг оруунче аъттаныптар. Ол кажар-даа, овуушуннуг-даа, шынап-ла «беш мегелиг, алды аргалыг»: Чамдыктарның мурнунга ядыы, түрелги болуп, чашпаалагылап, а чамдык чайгылчактарның чаңын биилеп, акша-төгөрик, арага-дарызын сөөнеп турган, тайганың шыргай элиминче чажыт орукту тыва бээр. Аңаа барган ол аъргаңың кат-чимис, тооруктарга чүге тургузуп болбазыл?

Чурттуң байлаан камгалаар сорулга-биле ийи-чаңгыс төтчеглекчилерге удур хайыра чок демиселди партия, совет, комсомол, профсоюзтың организациязының удуртулгазы-биле чорудар, чогуур хемчээн алыр үези келген. Бир-ле дутаарында досказ чок чалыы оолдар, кыстар чаныш-сыныш чок демиселди чорудар ужурлуг.

Д. БААЗАН.

Чагыдыкчыларга

1967 чылдың солуннарын болгаш журналдарын чагыдып алыры, ол ышкаш чартык чылда чагыткан солун, журналдарны узадыры уламчылап турар. Чагылганы «Союзпечатьтың» агентилелдеринге, киоскилеринге, харылзаа салбырларынга болгаш ажылдап турар черинің аайыбиле парлалганың хөй-ниити нептередикчилеринге кылдыртып ап болур.

«СОЮЗПЕЧАТЬ».

Ажылдаары-биле чалап тур

Тываның орук-тудуг эргелели Кызылга болгаш районнарга ажылдаар, дараазында мергежилдернин ажылчыннарын чалап тур:

1. бульдозерлер болгаш скреперлер машинистери.
2. автокрановщиктер.
3. орук механизмнери септээр слесарьлар.
4. бызаңчылар болгаш дашчылар.
5. бетонщиктер болгаш аиаа ажылчыннар.
6. чиик машина чолаачылары.
7. дипломнуг кочегарлар.
8. электроканнакчылар.

Ажыл дугайын дугуржуру-биле № 31—63 телефонче долгаар ийикпе, азы Кызыл хоорайда Шевченко кудумчузунда № 127 бажыңга келир.

Колхозтар баштаар черлеринге

Көдээ ажыл-агый культураларын эки-тура-биле камгаладырының керээлерин Күрстрахованиеңиң инспекциязары-биле чарыңдар.

Тарылга шуурган, долу, соок, үер болгаш өске-даа чаагаар болур халаптардан өлген азы үредилеп таварылгада камгалаткан түңүн Күрстрахованиеңе эгидип төлээр.

1967 чылдың дүжүдүн камгаладырының керээлерин тарылга эгелээриниң мурнунда чарып болур.

Камгалаа керээзин чарары-биле Күрстрахованиеңиң инспекциязынга баар.

КҮРСТРАХОВАНИЕНИҢ ЭРГЕЛЕЛИ.

КИНО

АПРЕЛЬ 15-ТЕ

«НАЙЫРАЛ»: «Томиога болган олимпиада» 10, «Ленинниң путёвказын ёзугаар» 12, 2, «Шуптузун-на саитып тур мен, Ричзрд» 4, 6, 8, 10 шактарда.

«КАА-ХЕМ»: «Спартак» (1-ги, 2-ги серилдары) 2.10, 5.20, 8.30 шактарда.

«ВОСТОК»: «Корабльдиң командири» 4.50, 6.40, «Котовский» 3, 8.30 шактарда.

«ЕНИСЕЙ»: Уругларга дириг-чуруктар 10, «Хилис барган уе-шаң дугайында тоол» 11.15, 1.40, «Луговая станциязым утпас мен» 3.30, 5.30, 7.30, 9.20 шактарда.

«СОВЕТ ТЫВАНЫҢ 10 ЧЫЛЫ» КУЛЬТУРА БАЖЫНЫҢГА: «Элчиннерниң сүлчээзи» 6.30 шактарда.

редакциянның адрези:

Кызыл, Щетинкин—Кравченко кудумчузу, бажың № 3. ТЕЛЕФОННАР: Редакторнуң 24-63, редакторнуң орлакчыларының 35-24, 25-38, харыысалгалыг секретарьның 23-35, партийжи амыдырал киллизиниң 23-54, агитация болгаш пропаганда киллизиниң 37-13, көдээ ажыл-агый киллизиниң 21-47, үлегүүр киллизиниң 22-64, чагаа, ажылчын болгаш көдээ корреспондентилер база совет тургузуг болгаш амыдырал киллистериниң 21-27, иштики информация киллизиниң 20—60, бухгалтериянның 31-75, корректорларның 27-41. Солун келбейн барганда 32-75 телефонче болгаар

Тыва АССР-ниң Министрлер Чөвүлелиниң чанында Парлаага эргелелиниң типографиязы. (Кызыл, Щетинкин — Кравченко кудумчузу, 1).

ТС—01071.

Солун неделяда глды катап үнер

БҮГҮ ЧУРТТАРНЫҢ ПРОЛЕТАРИЯЛАРЫ, КАТТЫЖЫҢДАР!

ШЫН

СЭКП Тыва обкомунуң, Тыва АССР-ниң Дээди Совединиң болгаш Министрлер Чөвүлелиниң органы

1925 чылда тудевилеттинген

1967 ч. АПРЕЛЬ 16 ВОСКРЕСЕНЬЕ № 90 (6727).

Өртээ 2 көп.

УЛУГ ОКТЯБРЬНЫҢ 50 ЧЫЛЫ

ЛЕНИНИЗМ БОЛГАШ ДЕЛЕГЕЙНИҢ АЖЫЛЧЫН ШИМЧЭЭШКИНИ

МОСКВАДА ЭРТЕМ СЕССИЯЗЫ

Апрель 14-те Делегейниң ажылчын шимчээшкинииниң институдунга эртемденнер — марксистер, акы-дуңма коммунистиг болгаш ажылчын партияларның төлээлекчилери, хөй чурттарның марксисчи эртем төптериниң удуртукчулары «Ленинизм болгаш делегейниң ажылчын шимчээшкининиң айтырыглары» деп теманың эң чугула айтырыгларын чугаалажып көөрүн үргүлчүлээн. (СЭТА).

СЭКП Төп Комитединде болгаш ССРЭ-ниң Министрлер Чөвүлелинде

СОВХОЗТАРНЫ БОЛГАШ КҮРҮНЕНИҢ ӨСКЕ-ДАА КӨДЭЭ АЖЫЛ-АГЫЙ БҮДҮРҮЛГЕЛЕРИН БҮРҮН БОТ-ОРУЛГА-ЧАРЫЛГАЛЫГ БОЛУР ЧОРУКЧЕ ШИЛЧИДЕР ДУГАЙЫНДА

Көдээ ажыл-агый продукциязын бүдүрериңге экономиктиг идиг бериишкинии күштелдирер болгаш бүдүрүлгелериниң ажылының түннелдерин экижидериңге совхозтар ажылчыннарының база күрүненин өске-даа көдээ ажыл-агый бүдүрүлгелериниң ажылдакчыларының материалдыг сонуургалын бедидер сорулга-биле СЭКП-ниң Төп Комитеди болгаш ССРЭ-ниң Министрлер Чөвүлели «Совхозтарны болгаш күрүненин өске-даа көдээ ажыл-агый бүдүрүлгелерин бүрүн бот-орулга-чарылгалыг болур чорукче шилчидер дугайында» доктаалды хүлээп алган.

Совхозтарны, үрежилге болгаш чылгы мал заводтарын, куш фабрикаларын, питомниктерни, көдээ ажыл-агыйның дүржүлга болгаш өөредилге-дүржүлга ажыл-агыйларын база күрүненин өске-даа көдээ ажыл-агый бүдүрүлгелерин бүрүн бот-орулга-чарылгалыг болур чорукче чоорту шилчидерин боттандырарын доктаалда көрүп турар.

Бүрүн бот-орулга-чарылгалыг болур чорукче шилчиткен ажыл-агыйлар бүгү бүдүрүге чарыгдаларын дуглаарын, дагын бүдүрүүшкүнүг бүдүрүлгени улам ынай калбартырын (бүдүрүлге ужур-дузалыг капитал салыышкынарны, кол өөр малды тургузарын, бодунуң саарылга хөреңгилериниң немелде өзүлдезин болгаш өскелерни-даа), экономика талазы-биле идиг бериишкинииң фондуларын болгаш өске-даа фондуларны тургузарын, а ол ышкаш банкының чээлилериң бодунуң хөреңгилериниң күсели-биле ой-шаанда эгидип төлээрин хандырар.

1967 чылда 390 совхозтарны болгаш күрүнениң өске-даа көдээ ажыл-агый бүдүрүлгелерин эвилелдешкен республикаларның Министрлер Чөвүлелдери-биле чөпшээрешкенин ёзугаар шенелге кылдыр бүрүн бот-орулга-чарылгалыг болур чорукче шилчидерин ССРЭ-ниң Көдээ ажыл-агый министерствозунга дааскан.

Бүрүн бот-орулга-чарылгалыг болур чорукче шилчиткен совхозтарның болгаш күрүнениң өске-даа көдээ ажыл-агый бүдүрүлгелериниң күрүнеге садар көдээ ажыл-агый продукциязының өртээн колхозтарга доктаактан немелделер-биле кады садып алыр өртектерни ёзугаар төлээрин чүрүммүткан. Продукцияны садыг четкизинге болгаш хереглекчилерге шуут садар үезинде сайгарылганын болгаш санажылгалар негелделериниң күштүг турар чүрүмүн бүрүн бот-орулга-чарылгалыг болур чорукче шилчиткен совхозтарга болгаш күрүнениң өске-даа көдээ ажыл-агый бүдүрүлгелериниң хевээр арттырган.

Бүрүн бот-орулга-чарылгалыг болур чорукче шилчиткен совхозтарның болгаш колхозтарның ажыл-агый талазы-биле бот-тускайлаң чорүүн калбартыры база моок-биле холбаштыр ол ажыл-агыйларга үстүнде турар организацияларның бадылап бээр план көргүзүглериниң санын кызырарын, ол план көргүзүглерин дараазында көргүзүглер-биле кыягаарлаарын СЭКП ТК болгаш ССРЭ-ниң Министрлер Чөвүдели аргежок чугула деп санаан:

бүдүрүлге талазы-биле — улус ажыл-агый планында көрдүнген продукцияның эң чугула хевирлерин натура хевир-биле күрүнеге садарының хемчээлин, а специализастаан ажыл-агыйларга оон аңгыда продукцияның чогуур хевирлерин (малдың үрежилгелиг чаш төлүн, соруттуг үрезиннерни, олуртур материалларны болгаш өскелерни-даа) садарының хемчээлин;

нуш-ажыл талазы-биле — ажыл төлевириниң нийти фондузун;

сан-хөө талазы-биле — арыг орулганың, бюджеттен үнүдүп бээр дозевилелдиң болгаш көдээ ажыл-агый ужур-дузалыг кол бүдүрүлге фондулары дээш төлевириниң нийти түңүн;

бүрүн бот-орулга-чарылгалыг болур чорукче шилчиткен совхозтарның болгаш күрүненин өске-даа көдээ ажылчагый бүдүрүлгелериниң планныг арыг орулгазының нийти түңүн ол ажыл-агыйлар боттары доктаадырын болгаш үстүнде турар организар бадылаарын моон-биле кады көрүп турар. Ол ажыл-агыйларга айтыкан чүрүмүну ёзугаар бадылаан арыг орулганың түңүн ССРЭ-ниң Күрүне бюджединиң төлевилелин чогаадыр үезинде барымдаалаар;

капитал салыышкынар талазы-биле — төпчүткен капитал салыышкынарның нийти хемчээлин, оон иштинде түзүт-монтаж ажылдарының хемчээлин болгаш төпчүткен капитал салыышкынарның күсели-биле кол фондуларны ажыглалга киирерин акша-биле;

материал-техниитиг хандырылга талазы-биле — тракторлар, автомобильдер, көдээ ажыл-агый машиналары, дерилге, чемиштидилгелер, түзүт материалдары болгаш үстүнде турар организацияларның хуваар бүдүрүлгениң өске-даа чепсек-херекселдери-биле хандырарының хемчээлин.

Бот-орулга-чарылгалыг болур чорукче шилчиткен бүдүрүлгелериниң планнарының оон өске көргүзүглерин үстүнде турар организациялар бадылавас, а бүдүрүлгелер боттары ажылдап кылыр болгаш план органнары оларны планнар чогаадырынга санажылга материалдары кылдыр ажыглаар.

Кол бүдүрүлге фондуларын дааре ажыглаарынга совхозтарның болгаш күрүненин өске-даа көдээ ажыл-агый бүдүрүлгелериниң сонуургалдыг болур чорууң бедидер сорулганы барымдаалаан, бүрүн бот-орулга-чарылгалыг болур чорукче шилчиткен бүдүрүлгелер көдээ ажыл-агый ужур-дузалыг кол бүдүрүлге фондуларын (продуктулуг болгаш ажылчын малдың база хөй чылдарда олуртулганың ортаанден аңгыда) тургускаңы даээ бюджетке төлевирни херек кырында алдынган арыг орулгадан ол фондуларның ортаанин бир хуузу хемчээли-биле киирер. Ажыл-агыйны быжыглаар болгаш калбартыр фондунуң күсели-биле тургустунган бүдүрүлге фондуларды даээ төлевирни ийи чыл дургузунда база банкы чээлилериниң күсели-биле тургустунганын — чээлини төлегижеге чедир, а ол ышкаш чогуур адырларның хереглелдерин хандырып турар бүдүрүлгелерде (цехтер, участоктар, установкалар) дүржүлга бүдүрүлгелериниң кол бүдүрүлге фондулары даээ төлевирни сыртпас. Арыг орулгазының хемчээли сайгарган продукциязының бот-үнезинден 25 хуу куду болуп турар бүдүрүлгелерни фондулар даээ төлевирниң хемчээлин тодаратқан соонда арыг орулганың нийти түңүнден шилчилгелерни дараазында фондуларга киирер:

материал талазы-биле деткип шаннаарының фондузунга — планныг арыг орулганың 15 хуузун, а пландан ажыр алдынган арыг орулгадан шилчилгенин айыткан нормазын үстүнде турар организың шиитпирин ёзугаар 50 хуу чедир эвээжедир, ындыг болза-даа шилчилгенин нийти түңү ажыл төлевириниң чылда фондузунуң 12 хуузундан ашпас болур:

социал-культура хемчеглерниң болгаш чурттарга түзүүнүң фондузунга — 10 хуу:

магадылал фондузунга — 20 хуу:

ажыл-агыйны быжыглаар болгаш калбартыр фондуга — 10 хуу.

Арыг орулганың оон арткан кезиин бүгү-авилелдиң социалистиг чарыжының талазы-биле шанналарның төлевириниң, бодунуң саарылга хөреңгилериниң немелде өзүлдезин акшаландырарынга, кол өөр малды тургузарынга, банкының чээлилерин төлээрингe, төпчүткен капитал салыышкынарның акшаландырыышкынына, чурттарга-коммунал ажыл-агыйларның каражазын дуглаарынга, а ол ышкаш өске-даа чарыгдаларга киирер.

Бүрүн бот-орулга-чарылгалыг болур чорукче шилчиткен совхозтарга болгаш күрүненин өске-даа көдээ ажыл-агый бүдүрүлгелериниң ажыл-агыйны быжыглаарының болгаш калбартыры фондузун арыг орулгадан шилчилгелерниң, кол фондуларны бүрүн катап тургузарынга көрдүнген амортизация шилчилгелерниң кезиинин күсели-биле, а ол ышкаш ажыглаган үнген болгаш артык хөреңгилерни — кол фондуларны сайгарып сатканындан киирген түңүн күсели-биле тургузары көрдүнген. Бракталан малды сатканындан киирген түңнерни аңаа хамаарыштырбас болгаш кол өөр малды тургузар талазы-биле чарыгдаларны акшаландырарынга киирер.

Айыткан фондуга киирер амортизация шилчилгелериниң хемчээлин чогуур министерстволар кол фондуларны бүрүн катап тургузарынга көрдүнген амортизация шилчилгелериниң 30 хуузу чедир хемчээл-биле доктаадыр.

Амортизация шилчилгелериниң, кол өөр малдан бракталан малды сатканындан киирген хөреңгилериниң, материал талазы-биле деткип шаннаарының фондузунуң, социал-культура хемчеглериниң болгаш чурттарга түзүүнүң фондузунуң, а ол ышкаш ажыл-агыйны быжыглаар болгаш калбартыр фондунуң ажыглаттынмаан артыын дараазында чылче шилчидер болгаш ол арткан түңнерни совхозтардан болгаш күрүненин өске-даа көдээ ажыл-агый бүдүрүлгелериндеи ап болбас.

Материал талазы-биле деткип шаннаарының нийти фондузу бүрүн бот-орулга-чарылгалыг болур чорукче шилчиткен совхозтарның болгаш күрүненин өске-даа көдээ ажыл-агый бүдүрүлгелериниң арыг орулгазындан шилчилгелерниң 15 хуузундан ашпас, министерство, көдээ ажыл-агыйның край, область эргелериниң болгаш трестиң ажы-биле ортумаабиле алырга, бүдүрүлге бүрүзүнүң ажыл төлевириниң чылда фондузунуң 12 хуузундан ашпас кылдыр материал талазыбиле деткип шаннаарының фондузунче шилчилгелерниң хемчээлин чагыргазында турар бүдүрүлгелерге таарыштыр хуваар эргени министерстволарга, көдээ ажыл-агыйның область, край эргелелериниң болгаш совхозтар трестеринге тывыскан.

Материал талазы-биле деткип шаннаарының фондузу биле социал-культура хемчеглериниң болгаш чурттарга түзүүнүң фондузунуң аразынга хөреңгилерни профэвилел организацияларыбиле чөпшээрешкенин ёзугаар фонду бүрүзүнүң түңүнүң 20 хуу чедир хемчээли-биле эде хувааран совхозтарның болгаш күрүненин өске-даа көдээ ажыл-агый бүдүрүлгелериниң директорларынга чөпшээрээн.

Материал талазы-биле деткип шаннаарының фондузунуң күсели-биле совхозтарның болгаш күрүненин өске-даа көдээ ажыл-агый бүдүрүлгелериниң ажылдакчыларын материал талазы-биле деткип шаннаарын ажыл төлевириниң дугайында болгаш шаннал дугайында күштүг турар дүрүмнерде доктаатқан шанналлардан дашкаар чорударын доктаатқан.

Бүрүн бот-орулга-чарылгалыг болурунче шилчиткен совхозтарга болгаш күрүненин өске-даа көдээ ажыл-агый бүдүрүлгелериниң план ёзугаар көрдүнүп турар төпчүттүнген капитал салыышкынарны дараазындагы чүүлдерден акшаландырарын СЭКП ТК болгаш ССРЭ-ниң Министрлер Чөвүлели доктаатқан:

көдээ ажыл-агый техниказын, транспорт херекселдерин болгаш дериглерни садып алырынга, бүдүрүлге объектилерин тударынга болгаш бүдүрүлге угланыышкынныг өске-даа капитал салыышкынарны орулталарын, кол фондуларны бүрүн катап тургузарынга баар амортизация шилчидиишкиннериниң база бодунуң өске-даа хөреңгилериниң күсели-биле, а чамдык чылдарда ол хөреңгилер четпейн барганда, колхозтарга доктаатгынган хуусаалларга болгаш негелделерге банкының берип турар ур хуусаалыг чээлиниң күсели-биле;

бүрүн бот-орулга-чарылгалыг болурунче шилчиткен совхозтарга болгаш күрүненин өске-даа көдээ ажыл-агый бүдүрүлгелериниге бүдүрүлге угланыышкынының капитал салыышкынарын акшаландырарынга болгаш айыттынган сорулгаларны күүседиринге бердинген планныг орулгаларның түңнериниң хемчээлдеринге таарыштыр кол коданны тургузарынга кыска хуусаалыг чээлини тыпсыр, ону чыл дургузунда херек кырында алдынган орулганың болгаш магадылал фондузунуң хөреңгилериниң күсели-биле төлээр. Капитал салыышкыннарга баар кылдыр планнаттынган орулганы боттарының ажыл-чөрүдүлгазындан хамаарышпас чылдагаан-биле ажыл-агыйлар албаан таварылгала, совхозтарга болгаш бүрүн бот-орулга-чарылгалыг болурунче шилчиткен совхозтарга болгаш күрүненин өске-даа көдээ ажыл-агый бүдүрүлгелериниге оларның зилээн ёзугаар беш чыл чедир узун хуусаалыг чээлиниң тыпсыр;

(Төнчүзү 2-ги арымда).

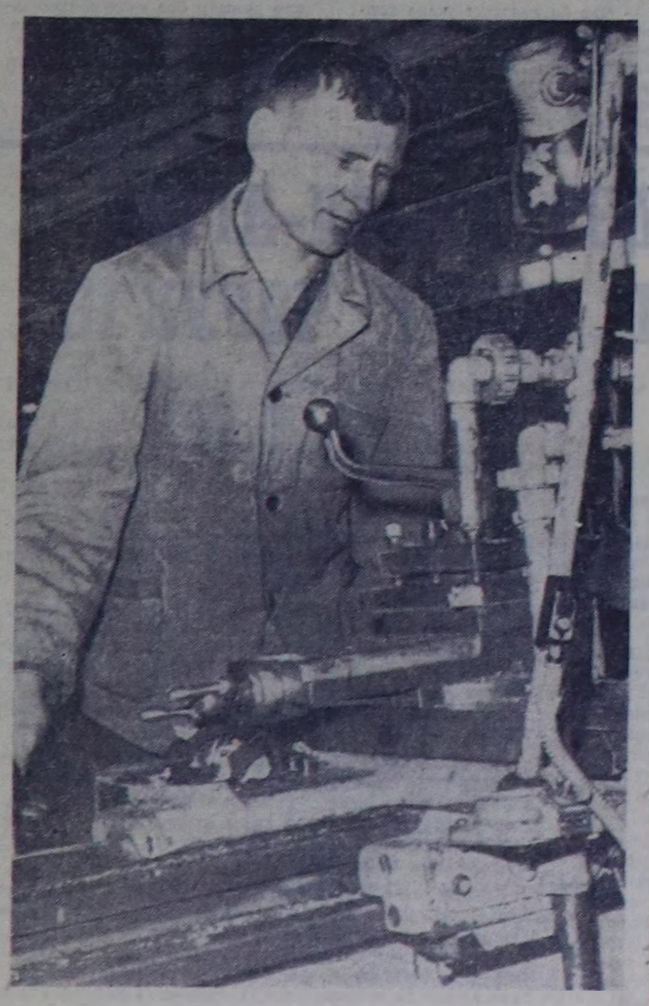

Василий Ефстафьевич Шадрин Кызылдың автосептелге заводунуң хоочун ажылчыннарының бирээзи. Будурулгеге хөй чылдарның дургузунда ажылдап келген мурнакчы ажылчын бодунуң мергежилиниге хөй аныяктарны өөреткен.

Хоорай Совединиң депутады, автослесарь эш Шадрин хүнүң нормазын үргүлчү 110—120 хуу күүседип турар.

ЧУРУКТА: В. Шадриниң ажылдап турары.

С. ФЕОКТИСТОВТУҢ фотозу.

Мурнуку чылдардан эрте

Тараалаң Таңды районнуң шөлдеринде часкы хову ажылдары эрткен чылдарга деңнээрге неделя ажыг хуусаада эрте эгелээн. «Межегей» совхозтуң ийи болгаш алды дугаар хову бригадаларының механизаторлары шык базырыышкынымче бир дугаар киргеннер. Ол ажыл-агыйның № 2 бригадазында дөрт трактор агрегады база-ла ажылдап, говунуң ыржыжын үреп турар. Механизаторлар часкы ажылдарның баштайгы хүннеринден тура-ла илиирээшкинниң түн нормазын ажыр күүседип эгелээннер.

Делгем шөлдүг улуг ажыл-агый болур «Тиилелге» совхозтуң 7, 8, 9 дугаар хову бригадаларының механизаторлары шык базырыышкынынче база киргеп. Ажыл-агыйдарның хову турлагларын белеткээни эки. Тараажыларның ортузунга агитас-массалыг ажылдарны партия организациялары калбартып турар.

Чаагайжыдылганың а й ы

Төрээн хоорайын ногаанчыларының болгаш чаагайжыдарының шалыпчы айын Туранның чурттакчылары чарлаан. Оон хуусаазы апрель 15-тен май 15-ке чедер. Туранчылар ол үенин иштинде 6 мүн дөс ыяшты бажыннар чанынга олуртурлар.

Хоорайның аныяктары болгаш комсомолчулары ам стадионну таартып эгелээннер. Район төвүнүң парыгын алгыдар ажыл база чоруп турар. Танцылаар шөлдү ында кылып турар. 300 олуттуг ногаан театрның түзүү база эгелээн. В. И. Ленинниң тураскаалы хоорайның төвүнге турар. Ону кылырының белеткел ажыллары шалыпкын эгелээн.

ЮБИЛЕЙЛИГ ЧЫЛДА ҮЖҮҮР-ШАЛЫП ИШ

Хөрзүннү камгалаар

Хөрзүниүң хаттан болгаш сугдан үрелирин камгалаар талазы-биле хемчеглер дугайында СЭКП Төп Комитединге болгаш ССРЭ-ниң Министрлер Чөвүлелинге чугаалажып көрген айтырыгны көдээжиң ажыл-ишчилери зң чугула деп санап турар. Ол айтырыг бистиң «Сут-Хөл» совхозка улуг хамаарылгалыг. Ажыл-агыйның суггат чок черлерге тарыыр тараазының хөрзүнү хаттың үрегдээшкининге таваржып турар. Хаттың хөрзүнүү үрээринге удур ажылдарны чорударын совхозтуң дирекциязы планнап көрген.

Бистиң девисиззривистиң чамдык черлери, тодаргайлаарга. Ишкин салбырның Дугай, Көк-Эл, Бора-Тайганың Чиңге-Хову аксы ол ынчаар, сугнуң үрегдээшкининде таваржып болур. Ынчаарга Өлеңниң болгаш Шеми аксының тараа тарыыр хөвулары хаттың үрегдээшкининге таваржып турар. Ындыг черлерниң шириин аңдара октавайн тарыырын, аңаа хөй чылдың сигеннерин үндүрерин сүмелеп турар болгай. Ынчалза-даа бисте чогуур техника чок болганындан хөрзүнүү аңдара октавас аңдарылганы кылыр аргавыс чок. Ындыг ажылдар кылырынга эргемон чугула техника-биле хандырарын Чадаананың «сельхозтехника» маттыжыышкынындан совхоз иеген турар.

Сугнуң үрегдээшкининге таваржып турар черлерге гидротехниитиг тудуглар кылыры чугула дээрзин база-ла бодап турар бис. Хөрзүннү хаттың болгаш сугнуң үрегдээшкининге удур ажылдар чорудар техниканы алган соолувусте, болдунар хемчеглерни ап, келген техниканы доюзу-биле ажыглаар апаар бис.

Бистиң совхозта суггаттыг черлер хөй. Бо хүннерде суггарыылганы калбартып турар бис. Бугаларның суун халас агыспайн чөп ажыглап тургаш, часкы суггарыылганы дүрген чорудар сорулга ажыл-агыйның суггатчыларының мурнунда салдынган.

В. ХҮЛЕР-ООЛ,
совхозта гидротехник.

ЧАСКЫ ХОВУ АЖЫЛЫ

Ажыл түлүктээн, а байдал кандыгыл?

Часкы хову ажылдары эгелээндеи бээр элээн каш хонуктар эрте берген. Муң-муң га черлериниң шыгы базыртынган, суггарылга болгаш чер аңдарылгазы чоруп турар. Кыры-биле көөрге, часкы хову ажылдары ийиг түлүк апарган, а байдал кандыгыл даэш көөрге, ам-даа чедир кылдыынаан чүүлдер хөй. Чоокта чаа Чөөн-Хемчиктиң, Улуг-Хемниң, Өвүрүүң тараажыларының Чадаанага болуп эрткен човудел хуралынга бар четпестерни демдеглээн. Чөөн-Хемчик районга септелге багай чоруттунган. Ам-даа 20 ажыг трактор белеп эвес. Өвүрде «Коммунизмче» орук» колхозтуң механиги эш Чылбак-оол үш аңдазынны, бир сеялканы чартык чыл дургузунда септээш, доолуп чадаан. Улуг-Хем районда септелге планында көрдүнген 8 трактор, 30 ажыг сеялка, 7 аңдазын база септеттинмээн.

Тракторлар септээр талазы-биле «Сельхозтехниканың» салбырлары бо чылын база багай ажылдаан. «Чыраа-Бажы» совхоз «Сельхозтехниканың» Чадаана салбырында 7 тракторну, четпестерин удур эде кылып тургаш, чеди хонук дургузунда хүлээп ап келген. Ол хирезинде 2 трактор совхозка четпейн барган. Өвүрүүң «Кызыл тук» колхозунуң маңаа капитал септелге эрткен «ДТ-54» трактору мастерскаяның херимнеден үнгеш, 20 км чедип чораат база үрелген, септелге үезинде чедир кылбаан чүүлдерлиг болган. 180 километр черни ол трактор бүдүн ай иштинде эрткен.

Баштайгы хынаалдадан илерээни болза, бүгү трактортарның шимчээр кезектери, башкарыкчы дугуйлары ковчуг багай септеттинген, эвриилдерни стандарттыг эвес, үзүк, кывар чүүлү дамдылап төктүп чоруур болган. «Сельхозтехника» салбыры бо чылын базала септээн тракторларынга магадылал паспортту бербейн турар. Ынчангаш эрткен чылгы шынар чок ажылын бо чылын база катаптаары ол-дур деп, хуралга санал берген эштер сагыш аарып чугаалап турганнар.

Үрезин дугайында айтырыг дүвүрээннинг. Чөөн-Хемчик районнуң ажыл-агыйларында үрезиннериниң 20 ажыг хуузу, Улуг-Хемде — дең кезии, Өвүрде — барык шупту чажар шынарга дүүшпейн турар.

Үш районда 15 муң ажыг гектар суггарылгалыг шөлдер бар. Дүжүттүң нийти чыылдаашы арбыдадырының бо чугула курлавыры долузу-биле ажыглаттынмайн келген. Бо чылын часкы суггарылга четпес белеткел-биле эгелээн. Чөөн-Хемчиктиң ажыл-агыйлары 750 га черге дөт булукталдырар тургаш, оның чүгле 560 гага чоруткан. 516 суггарылга доскалары херек болза, белеткеп алганы чүгле 53. Өске-даа херекселдер дыка четпес. Суггарыкчыларга ам 57 эң резина идиктер четпес.

Бо чылын бо районнарның иштинки ховуларында өл-шык барык чок болган. Шык базырыышкынның дургедетпишаан, суггарылгажөнза күштүг салырын чылдың нарын байдалы иеген турар. Тарылганы чогуур хуусааларда бедик шынарлыг чорудар төлээде, хамыктың мурнунда үстүнде бар четпестерни дораан эдерип чүгүлә деп, хуралга шыгыры демдеглээн.

С. ПАВУ.

Партийжи амыдырал

УРУГЛАР КИЖИЗИДИЛГЕЗИ —ЧУГУЛА АЙТЫРЫГ

Бистиң Совет күрүнеевистиң төөгүлүг 50 чылдарының иштинде экономика, ажыл-агый болгаш культура хөгжүдеминге чедип алган улуг чедишкиннерин совет кижи бүрүзү улуг оорушку-биле магадап көрүп, аңаа чоргаарланып турар. Бистиң чуртувус ону Октябрьның социалистиг Улуг революциязының ачызында, чоннуң культуразын, ооң эртем биилии бедидер ёзээ Коммунистиг партияның, Совет чазактың хүн бүрү сагыш салып келгенинии түннелинде чедип алган.

Чээрби ажыг чылдар бурунгаар чаңгыс-даа школа болгаш уруглар албан черлери чок турган Таңды районда, бо хүннерде 6 ортумак, 6 сес чыл, 7 эге школалар болгаш 2 көдээ болгаш ажылчын аныяктарның школалары ажылдап турар. Ында колхозчуларның, ажылчыннарның болгаш интеллигенциянын 5058 уруглары өөренип турар. Районнуң 3 музыка школаларында болгаш 14 уруглар албан черлеринде бир муң ажыг уруглар бар. 5 интернаттарда малчыннарның 400 уруглары күрүненің долу хандырылгазында кирген.

Соолгу ийи-үш чылдарда районда 320-ден 520 чедир уруглар турар 4 ортумак школаларны тутканы. Бо беш чылда Бай-Хаакка, Кочетово болгаш Кур чер суурларынга чаа ортумак школалар туттунар. Аныяк салгакчыларның коммунистиг кижизидилгези партия организацияларының болгаш коммунист бүрүзүнүң кичээнгейининиң төвүнге турар үжүрлуг. Ынчангаш районнуң партия организацияларының школаларның болгаш уруглар албан черлериниң ажылынче доктаамал кичээнгей салып, уруглар кижизидилгезинге контрольду школага, ог-бүлеге болгаш коллективке үргүлчү тургузуп келген. Партия хуралдарынга, партбюроларга ол талазы-биле айтырыгларны чугаалажып, уруглар кижизидилгезинге кошкак кичээнгей салып турар коммунистерге негелдени кажангызындан-даа бедиткен.

Бо талазы-биле эки ажылдарны дүржүлга станциязында, «Россия» совхозта, Балгаын болгаш Хову-Аксы школаларында партия организацияларының чорудуп турарын демдеглээри чугула. «Россия» совхозта партия организациязы школа ажылынче хүн бүрү кичээнгей салып, ада-иеларни ажылды эки чорудуп турарындан, ында коммунистерниң уругларының эки сагыйга-чурумнуг болгаш чүгле «4», «5» демдектерлиг өөренип турарлар.

Дүржүлга станциязында партия комитеди школа-биле быжыг харылзаа тудуп, аңаа партийжи удуртулганы экижиткен. Дүрген суурда ада-иелер комитеди үргүлчү ажылдап, боттарының хуралдарынга уруглар өөредилгезинин, сагыйга-чурумунуң дугайында айтырыгларны чугаалажып турар. Партия комитеди көдээ Советтиң депутаттарының ада-иелер комитединиң ажылынга калбаа-биле киништирип келген. Чоок-та чаа Дүрген сес чыл школазынга ада-иелер комитединиң, көдээ Советтиң депутаттарының болгаш башкыларның каттышкан хуралын чыладырган. Ол хуралдан үш кижи составтыг болукту тургускаш, суурнуң чурттакчыларының бажыңнарын кезип, уруглардың чурттал турар байдалыбиле болгаш материалдыг хандырылгазы-биле танышкан. Уругларын эки кижизиттейн, оларга багай сандар чедирип турар коммунистерни болгаш өске-даа ада-иелерни хуралдарга тургузуп, хемчег ап турар.

«Тиилелге» совхозтуң партия болгаш ажылчын комитеттери школага улуг дузаны чедирип турар. Совхозтуң коммунистериниң ниитти хуралынга «Коммунистиң бедик харыысалгазының дугайында» айтырыгны уруглар кижизидилгезинге хамаарыштыр чугаалашкан. Партком болгаш ажылчын комитеди уруглар кижизиделинче кичээнгей салбас, харыысалга чок коммунистерге болгаш ада-иелерге негелдени шыңгыыраткан.

Бо дээрге ажылдың эки талалары-дыр. Ынчалза-даа чамдык партия организацияларының, коммунистерниң талазында бо чугула хереги кичээнгейге албас, ону тоол көрбес фактылар бар. Ылангыя «Элегес» совхозтуң партия комитеди, райпода, суд, прокуратура болгаш милиция черлеринде, лесхозта, харылзаа конторазында, орук тудуунуң участогунда партия организацияларының бо чугула ажылче кичээнгей салбайн келген болгаш аныяк салгакчыларның коммунистиг кижизидилгезинин дугайында айтырыгларны партия, профавиилел хуралдарынга чугаалашпайн турар. Ол коллективтерде уругларының кижизидилгезинге кичээнгей салбас, оларны багай кижизидип турар ада-иелер хөй.

Кайда-ла партия организациялары аныяк салгакчыларның кижизидилгезинге хүн бүрү кичээнгей салып, школаларга партийжи удуртулганы күштелдирип турар болдур, ол черлерде бичии чаштарның кижизидилгези шын чорун турар болгаш уругларның талазындан чүрүм үрээр чоруктар болбайн турар.

Соолгу чылдарда партия организацияларының талазындан школаларның ажылынга удуртулганы экижиткенининг түннелинде, райониун школаларының ажылы элээн экижээн, идей-кижизидилгелиг ажылдарның деннели болгаш өөреникчилерниң өөредилгезининиң шынары бедээн. Ылангыя Балгаын, Владимировка, Хову-Аксы ортумак болгаш Хову-Аксы, Кара-Булун сес чыл школаларының өөредилге-кижизидилгелиг ажылдары кескүзү-биле экижээн. Бо школаларда 1966—1967 өөредилге чылының үшкү удунунуң өөредилге түннелдери ең-не дээре болгулаан.

Үк школаларда партия, профавиилел болгаш комсомол, пионер организациялары, школаларның дирекция черлери бир демниг ажылдап, ниити күш-биле өөредилге-кижизидилгелиг ажылдарның экижидилгезин чедип ап турар. Совет улустуң революсчу, күш-ажылчы болгаш дайынчы чаңчылдарынга өөреникчилерни кижизидери кажангызындан-даа экижий берген. Колхоз тургузукчулары-биле, күш-ажылдың мурнакчылары-биле болгаш хамаатты база Ада-чурт дайынарының кирижикчилеря-биле ужуражылгалар кылыры бо школаларда чаңчыл болу берген. Уругларның эстетиктиг, интернационалчы, патриотчу кижизидилгезинче кичээнгей салган, интернационалчы кежээлерни, шеригзиткен ооннарны организастап турар. Күш-культура болгаш спорт уругларның бир сонуургалдыг хевээ болду берген. Массалыг хаактаашкыннарны, туристиг походтарны организастап турар. Бо талазы-биле Хову-Аксы школазының күш-культура башкызы эш Малютинниң кызымаккай, организакчы ажылын демдеглээри чугула.

Чамдык школаларның өөредилге-кижизидилгелиг ажылдарында четпестер ам-даа бар. Бай-Хаак, Чедер школаларының турар оран-савазы кончуг кызыы болуп, амгы үениң негелделеринге шуут дүүшпейн турар. Хөй чурттакчылыг ол суурларга чаа школалар бажыннарын туттурар хемчегларни алыры ам негеттинип келген.

Коммунист бүрүзү чүгле бодунуң уругларының кижизидилгезинге сагыш салыры-биле кызыгаарлаттынмас, харын бүгү уругларның эртем билиглиг, культурлуг болурунга сагыш салыр хүлээлгелиг. Боттарының уругларын кижизидер талазы-биле өскелерге үлегер коргузуп турар коммунистер бисте хөй. «Тиилелге» совхозта Монгуш-оол, Дажы-Серен, «Россия» совхозта Боровиков, Агапова, дүржүлга станциязында Оглезнек, Варникова оларны эки чижекке киирип болур. Бо коммунистерниң уруглары кончуг эки сагылга-чурумнуг, өөредилгеге, хөй-ниити ажылынга шылгарап турарлар.

Уругларының кижизидилгезинге, өөредилгезинге сагыш салбас коммунистер барын база-ла айтыпа чоттуур. «Тиилелге» совхозта Дамый-оол, Костюлов, дүржүлга станциязында Куклин, Рыженков, Бай-Хаак суурда Полунин олар совет ниитилелге уруглар кижизидип бээр хүндүлүг хүлээлгезин үттүп турарлар. Оларның уругларының багай сагылга-чурумнуг, кошкак өөредилгелиг болуп турары ынчангаш таварылга эвес.

Аныяк салгакчыларның коммунистиг кижизидилгезининиң херээнге партийжи удуртулганы улам акжидер, бо айтырыгны партияның эге организацияда коммунист бүрүзүнүң кичээнгейининиң төвүнге тургузар үжүрлуг бис.

С. ХИРЛИГ-ООЛ,
СЭБП-ниң Таңды райкомунуң секретары.

Юбилейге бараалгаткан

МАЙГА БЕЛЭЭВИС

Улуг-Хем кварталы. Кызылчылар ам дээрезинде бо кварталды билбес болганындан, кайда ирги деп айтырыгырлар. Удавас ол 26-гы кварталга ышкаш кызылчыларга билдингир апаар. Улуг-Хемниң улуг көвүрүүнүүң дужу. Частың шала кыржаң соок эртени чырып, хөөрайның ниитти шимчээшкини, ажыл-ижи эгелээри билен-ле, чаа бедип орар тудугнуң краны ажылдап, ооң узун согуну эрткен дүшкен кижилерге чаа хүннүң байырын чедирген дег, чоргаары кончуг таваар мөгейгилээр. Тудугжуларның бир демниг ижи ынчаар эгелээр.

Ур эвес үе эртерге, 26-гы кварталдың алдыы талазынга улуг көвүрүүнүң таптыг-да чиге дужунга Улуг-Хем кварталдың беш-беш каът бажыңнары төрээн Кызылывысты каастай бээр.

Бо хүннерде ында «Кызыл тудуг» эргелелиниң ийиги тудуг участогунуң база бир мурнакчы бригадазының кежигүннери ажылдап турар. Бистиң бригадавыстың кежигүннери юбилейлиг чылга холбаштыр алган хүлээлгелерин күүседир дээш күжениишкинниг ажылдап турарлар. Юбилейлиг чылдың чазынын байырлалы — Май 1 чоокшуланган тудум күш-ажылдың темпизи улам бедээн.

Алдынган хүлээлгелериниң чедиишкинниг бөттүнүшкүнү ай, кварталдың планнарының канчаар күүседттинип келгенинден ноол хамаарыгырын бистер тудугжулар эки билир бис. Беш чылдың ийиги чылының эртикен айларының будурүлге планын бригада ниитизи-биле ажыр күүседип келген. Тодаргайлаарга, квартал планы 118 хуу, а март айның онаалдазы 121 хуу күүседттинген. Бо дээрге бүгү-делегейниң ажылчы чоннарының эп-сетиил каттыштырылгазының хүнү—Май 1-ге бистиң күш-ажылчы белээвис болур.

Бистиң бригадавыс Министрлер Чөвүлелиниң капитал-тудуг килдизининиң чагыын ёзугаар 60 квартиралыг беш каът чурттаалга бажыңын тудуп турар. Улуг-Хем кварталының баштайгы үш ындыг чурттаалга бажыңнарының тудуу хүн келген тудум өзүп орар.

Чоокта чаа бригадиривис Михаил Данилович Шиповаленко бистеи чыып алгаш, эрткен кварталдың түңнелдерин дыңнаткаш:

— Удавас май байырлалы болгай, аңаа кандыг белектерлиг ужуражыр бис — деп, чугаалады.

Ёзулуг хурал кылдыр чыылдырбаан чыыпывыска, майга соңнээр белээвисти дугурушкан бис. Май бирге белек кылдыр апрельдиң планын беш хонук бурунгаар күүседир деп сорулганы салган бис. Бо хой күжениишкинни негээр, улуг хүлээлге. Ону тодаргайлаарга, бо айның дургузунда 20 муң рубльдиң тудуг ажылдарын кылыр ийикпе, азы 311 кубометр тууйбуну ханага салып, корпустуң ийиги каъдын доозаш, соңга, дээвиирин бүрүн холдан үндүрери белүр. Бир эвес тудуг материалдарынга үзүктеливишкин белгай, аңаа кандыг белектерлиг ужуражыр бис — деп, чугаалады.

Ёзулуг хурал кылдыр чыылдырбаан чыыпывыска, майга соңнээр белээвисти дугурушкан бис. Май бирге белек кылдыр апрельдиң планын беш хонук бурунгаар күүседир деп сорулганы салган бис. Бо хой күжениишкинни негээр, улуг хүлээлге. Ону тодаргайлаарга, бо айның дургузунда 20 муң рубльдиң тудуг ажылдарын кылыр ийикпе, азы 311 кубометр тууйбуну ханага салып, корпустуң ийиги каъдын доозаш, соңга, дээвиирин бүрүн холдан үндүрери белүр. Бир эвес тудуг материалдарынга үзүктеливишкин белбас болза, алган хүлээлгевисти күүседириинге бүзүрелдиг бис.

Бригада кежигүннериниң тудугжу мергежилиниң чыл келген тудум өзүп турары магалыг. Бо кыынын бистер шуптувус квалификация бедидериниң тускай белгүмүнге неделя санында ийи катап өөренип кыштадывыс. Удавас экзаменнер болур. Ону дужаган соонда, тудугжуларның разряды бедимир болгаш оларның кылган ажылының шынары экижиир дээрзи билдингир.

С. САНДАН,
тудугжу, ТАССР-ниң Дээди Советиниң депутады.

№ 3 АТА-ның чолаачылары болгаш септенчилери юбилейге алдар кылдыр алган хүлээлгелерин күүседир дээш май мурнуңуң чарыын улам калбартканнар. Вулканизатор Антонида Мукина бодунга алган хүлээлгезин чедишкинниг күүседип турар. Эрткен айның планын мурнакчы ажылчын 120 хуу күүсеткен.

ЧУРУКТА: А. Мукинаның ажылдап турары.

В. УНОЛОВТУҢ фотозу.

Ажылдың темпизи бедээн

Өөнүг металлургияның тудуунда ажыл бо хүннерде хайныышкинниг чорун турар. Түс-түс участоктарның болгаш бригадаларның аразында май мурнуңуң социалистиг чарыжы улам калбарган. Социалистиг чарыш-биле чергелештир бүгү бригадаларны прогрессивтиг ажыл-төлевиринче шилчиткени ажылдың темпизин коскузу-биле бедиткен. Чижээлээрге, үшкү тудуг участогунда эш Мешковка удурткан бригада кылганын барымдаалаар шаңнал төлевиринче кирген соонда март айның планын 164 хуу күүсеткен, а бригада кежигүннери ортумаа-биле 170 рубльди ажылдап алган.

Тудуг эргелелинде эштер Карповтуң, Глуховтуң болгаш Кошелеваның мурнакчы бригадаларының кежигүннери боттарынга алган бедиткен хүлээлгелерин ажыр күүсеткеннер.

Ажылчыннарның тускай мергежилин бедидер талазы-биле ажыл багай эвес тургустунган. № 48 тудуг эргелелиниң шеверлекчилер бригадаларынга школа дооскан аныяктар хөй кээп турар. Ийи ай дургузунда өөреникчилер ажылдаш, үшкү разрядтың мергежилин чедип ап турарлар.

К. ОЮН.

Хову-Аксы.

Оруқчуларның үлүү

Октябрьның төөгүлүг 50 чылынга алдар кылдыр алган социалистиг хүлээлгелерин республиканың орук ажылдакчылары алдарлыы биле күүседил эгелээннер. Беш чылдың ишти чылының бирги кварталының планын хуусаа бетинде ажыр күүсеткенин оруқчулар рапорттаан.

Участоктарның болгаш бригадаларның аразында социалистиг чарыш май баймралы чоокшулаан тудум улам кылтыгып эгелээн. Чарышка Кызыл биле Шагаан-Арыгның орук-ажылгал участоктары эки көргүзүглерлиг болган. Эрткен кварталдың планын кызымчылар бүдүн чартык катап ажыр күүсеткен, а шагаан-арыгчылар олардан чүгле 2 хуу куду көргүзүглүг болган.

Шагаан-Арыгның № 589 орук участогу (начальнигы эш Байкалов), № 1470 орук-будурулге участогу (начальнигы эш Кузнецов) чайгы үеде кылыр ажылдарынга белеткелди баш удур хынсчалыг чорутканнар. Орук септээр чепексхерекселдер бүрүн септеттингеп, тудуг материалдарын септелге кылыр черлерде сөөртүп чедиргеп. Кылыр ажылдарның планын түргүскен болгаш бүгү ажылчыннарны участоктар аайы-биле хувааган.

Бистиң бригадавыс Министрлер Чөвүлелиниң капитал-тудуг килдизининиң чагыын ёзугаар 60 квартиралыг беш каът чурттаалга бажыңын тудуп турар. Улуг-Хем кварталының баштайгы үш ындыг чурттаалга бажыңнарының тудуу хүн келген тудум өзүп орар.

Чоокта чаа бригадиривис Михаил Данилович Шиповаленко бистеи чыып алгаш, эрткен кварталдың түңнелдерин дыңнаткаш:

— Удавас май байырлалы болгай, аңаа кандыг белектерлиг ужуражыр бис — деп, чугаалады.

Ёзулуг хурал кылдыр чыылдырбаан чыыпывыска, майга соңнээр белээвисти дугурушкан бис. Май бирге белек кылдыр апрельдиң планын беш хонук бурунгаар күүседир деп сорулганы салган бис. Бо хой күжениишкинни негээр, улуг хүлээлге. Ону тодаргайлаарга, бо айның дургузунда 20 муң рубльдиң тудуг ажылдарын кылыр ийикпе, азы 311 кубометр тууйбуну ханага салып, корпустуң ийиги каъдын доозаш, соңга, дээвиирин бүрүн холдан үндүрери белүр. Бир эвес тудуг материалдарынга үзүктеливишкин белбас болза, алган хүлээлгевисти күүседириинге бүзүрелдиг бис.

Бригада кежигүннериниң тудугжу мергежилиниң чыл келген тудум өзүп турары магалыг. Бо кыынын бистер шуптувус квалификация бедидериниң тускай белгүмүнге неделя санында ийи катап өөренип кыштадывыс. Удавас экзаменнер болур. Ону дужаган соонда, тудугжуларның разряды бедимир болгаш оларның кылган ажылының шынары экижиир дээрзи билдингир.

С. САНДАН,
тудугжу, ТАССР-ниң Дээди Советиниң депутады.

Кварталдыын күүсеткен

Чөөн-Хемчик райониуң «Большевик» колхозукуң Даштыг-Тей сүт-бараан өөрүшкүлүг фермазының коллективи беш чылдың ийиги чылының бирги кварталынга 28 тонна сүт бүдүрер, күүнеге 20 тонна сүт садар планнаар турган. 31 тонна сүттү бүдүргеш, 24 тоннаны саткан.

Иргит Анай, Анна Ондар, Татьяна Куулар, Өөрүшкү Биляймаа олар саанчылар аразында калбарган социалистиг чарыштың мурнакчылары. Олар бир инекке өөгаштыр 210—273 кг сүттү саап алган.

Инек тарып бөөдээдир техниги Өөрүшкү Доозат бызаалаан 73 инектиң 67-зи тарып бөөдэткан.

П. СЕРГЕЕВ.

ДЭЭРЕЛЕРНИҢ ДЭЭРЕЗИ

«Тыва кобальт» комбинаттың тудуларын хүннүң-не улам бедип, дериг-хөрекселдерни эптеп кылып, улуг үүле будуп турар.

Белең продукция шыгжаар складтың улуг тудуунуң бир талазында калбак самбырада «Бо тудугда эш Пеньковтуң коммунистиг күш-ажыл бригадазы ажылдап турар» деп бижээн. Бригаданың кежигүннери узун складтың аңгы-аңгы өрээлдеринде ажылдап, күш-ажылдың бедик будүрүкчүлүүн чедип алганнар. Складтың өрээлинде дөрт тудугжулар Натпит-оол, Савчай-оол, Аратына болгаш Аракчаа ажылдап турар. Оларны бригаданың дээрелериниң чөптүү-биле санап турар.

Вентиляция өрээлин кылып эгелээн болду. Чуга маңзылар-биле опалубка кылгаш, демирлер-биле арматураны шараап, бетон эзилдиригни кадар чүве-дир. Савчай-оол чидиг балдызы-биле эптешпейн барган маңзыны чона шаапкаш, шыгаап көргеш, эвинге киргеш, узун шопту-биле бижыглапты. Хоочун тудугжу Аратына ырадыр кылаштаап, ниитики каттың опалубказын шыгаан-шыгаап чугаалады:

— Эки-дир, оолдар, хөлчок дески-дир.

— Чаа бо кадагны каяа хаптарыл?—деп, Натпит-оол айтырыл, маңзыны эптеп тур. Эптежип, тааржы бээрге эйин Савчай-оол кадаптар черин айтып берди. Дөрт тудугжуныц ажылын хайгаарап тураргa, олар бызаңчылап чанчыкканы ажок болду.

— Хүн нормазын 150 хуу күүсеттивис — деп, Ховаллыг Савчай-оол өөрүшкүлүг чугаалады.— Бир килограмм ажыг кадаг база арткан. Шаанда болза, шары чүүгү хире диижир дилгеныш камнаттынды, тодаргайларга, 35 рубль өртектиг опалубканы камнадывыс.

— Белең продукция складын айыткан хуусаазындан ийи ай эрте дужаар бис — деп, Савчай-оол чугаалады:— Тудугжулар сөзүн ээлеп шыдаар. Складтың тудуунда ажыл шалыпкын чорун турар.

О. КОРОДА.

СОВХОЗТАРНЫ БОЛГАШ КҮРҮНЕНИҢ ӨСКЕ-ДААА КӨДЭЭ АЖЫЛ-АГЫЙ БҮДҮРҮЛГЕЛЕРИН БҮРҮН БОТ-ОРУЛГА-ЧАРЫЛГАЛЫГ БОЛУР ЧОРУКЧЕ

ШИЛЧИДЕР ДУГАЙЫНДА

(Төнчүзү. Эгези 1-ги арыында).

Чурттаалга бажыңнарын, школаларны, медицина болгаш уруглар албан черлерин, клубтарны, чупар бажыннарны болгаш культура-амыдыралдың өске-даа объектилерин, мелиорация болгаш ирригация тудугларын, электри дамчыдылгазының шугумнарын тударынга, а ол ышкаш күштүг болуп турар хөөйлуларга дүүшкек өске-даа чарыгдалдарны — Күрүне бюджединиң хөреңгилериниң күселиг-биле;

чаа будүрүлгелерни, күш фабрикаларын, парник-чылыдылга комбинаттарын база хаван эъдин, сүттүг, мал болгаш күш ажылынын өске-даа продуктуларын будүрер талазы-биле комплексилерни тударынга чарыгдалдарны — Күрүне бюджединиң хөреңгилериниң болгаш эде хуваалганың чуруму-биле өске будүрүлгелерден алдынган оруганың күселиг-биле:

Бүрүн бот-орулга-чарылгалыг болуруниче шилчиткен совхозтарның болгаш күрүненің өске-даа көдээ ажыл-агый будүрүлгелериниң боттарының хөреңгилериниң нормативтериниң немей өзүлдези ол будүрүлгелериниң хөреңгилериниң, боттарының өске-даа хирилдеринин болгаш банк чээлилериниң күселиг-биле хандыртынар.

Продуктулуг болгаш ажылчын малдың кол коданың тургузарынга чарыгдалдар күрүненің көдээ ажыл-агый будүрүлгелериниң боттарының хөреңгилериниң (орулгазының, брактаан малды сайгарганындан алдынган хөреңгилериниң болгаш оонда өскелериниң) күселиг-биле, а ол хөреңгилер чедишпейн барган таварылгада — банкының ийи чыл чедир хуусаалыг чээлизининиң күселиг-биле акшаландыртынар үжүрлүг.

Бүрүн бот-орулга-чарылгалыг болуруниче шилчиткен совхозтар болгаш күрүненің өске-даа көдээ ажыл-агый будүрүлгелери күрүне планын күүседирин хандырбышаан, будүрүлге-ажыл-агыйжы ажыл-чорудулганың, чижээ, ыындыг айтырыгларын боттары шиитпирлээр:

көдээ ажыл-агый продукциязын садар талазы-биле үстүнде турар организмнің будүрүлгелерге бээр планныг чаалгаларынга, а ол ышкаш продукцияны планнан ажыр сагарының аргазын барымдаалаар тургаш, белеткел, салыг, сайгарылга организацияларының-биле болгаш өске-даа үлетпүр будүрүлгелерин-биле ажыл-агыйларның керээлеринге үндезилээш, будүрүүшкүнүүн хемчээлин планнаар;

күш-ажылдың будүрүкчүлүүн, продукцияның бот-үнезин, ажылдакчыларның санын планнаар болгаш будүрүлгени эргелеп башкарарының эң-не ажыктыг структуразын доктаадыр;

чарыгдалдарны болгаш продукция будүрерин боттандырарының хемчээлинге тааршытыр мурнуңгы кварталдарда алдынган ажыл төлевирин төлээринге ажыглаар, а ол ышкаш чыл фондузунуң хемчээлдеринден ажырбайн, ажыл төлевири төлээринге дараазындагы кварталдарның хөреңгилерин тааршытыр ажыглаар;

инженер-техниктиг ажылдакчыларның санын доктаадыр.

Бүрүн бот-орулга-чарылгалыг болуруниче шилчиткен совхозтар болгаш күрүненің өске-даа көдээ ажыл-агый будүрүлгелери ажыл-агыйлардан хамаарышпас чылдагааннар-биле боттарының саарылга хөреңгилериниң камгалалдыг болурун хандырып шыдаавайн барган болза, боттарының саарылга хөреңгилериниң чедир чылбайн барган түннерин дараазындагы үелерде немелде орулгаларны алырын хандырып болгу дег организас-техниктиг хемчегларни чорудуп тургаш, а эргежок чугула апарганда, ажыл-агыйларның фондуларынче орулгадан шилчидиишкиннерни тур (ийи чыл чедир) 30 хуу чедир кызырып тургаш, дедир эгидип тургузар хүлээлгелиг. Бүрүн бот-орулга-чарылгалыг болуруниче шилчиткен совхозтарга болгаш күрүненің өске-даа көдээ ажыл-агый будүрүлгелериниге боттарының саарылга хөреңгилериниң четпес чоруун тур болдуруп алыры-биле ийи чыл чедир хуусаалыг чээли тыпсыр.

Бүрүн бот-орулга-чарылгалыг болуруниче шилчиткен совхозтарга болгаш күрүненің өске-даа көдээ ажыл-агый будүрүлгелериниге тыпсыр чүүлдер болза:

колхозтарга доктаатынган хуусаалар-биле болгаш негелдер-биле будүрүлге угланыышкынының төпчүттүнген капитал салыышкыннарынга, а ол ышкаш ажыл-агыйны быжыглаар болгаш калбартыр фондуның хөреңгилериниң күселиг-биле боттандырып турар капитал салыышкыннарга узун хуусаалыг чээлини тыпсыр, ынчаарга ол хөреңгилер төлевилеттинген хемчегларни чорударынга четпес болганда, объектининг ажыттылага кирген хүнүнден эгелээш, алды чыл чедир хуусаада төлээр кылдыр тыпсыр;

чаа техниканы, механизацияны нептередир, будүрүлгенин технологиязын экижидер болгаш будүрүлге чорудулгаларын күштелдирер талазы-биле хемчегларни чорударынга база будүрүлгени техника талазы-биле сайзыраңгайжыдарының өске-даа хемчегларин чорударынга, а ол ышкаш улустуң хереглел барааннарын будүрерин калбартыр болгаш организастаар, оларның шынарын экижидер талазы-биле чарыгдалдарга чээлини оны берген хүнүнден эгелээш, алды чыл чедир хуусаада тыпсыр, ынчаарга чээлилендирген хемчегларни боттандырганындан орулганың (камналганың) күселиг-биле ол хуусаада чарыгдалдарның орны катап тургустунуп турар бе дээрзин база барымдаалап көөр;

будүрүлгенин сезон чарыгдалдарын дугларынга болгаш будүрүлге-сан планын ёзугаар бараан-материал талазы-биле үнелиг чүүлдерниң күрлавырларын тургузарынга кыска хуусаалыг чээлини чогуур кварталда ажыл-агыйның орулгаларын болгаш чарыгдалдарын ылавылап тургаш тыпсыр;

чамдык будүрүлгелер боттарындан хамаарышпас чылдагаан-биле чээлини доктаатынган хуусааларында дедир эгидерин хандырып шыдавайн барган таварылгада, чээлилер талазы-биле өре төлээрин бир чыл чедир хуусаада үзадып болур.

Эвилелдешкен республикаларның Министрлер Чөвүлелдеринге, крайкүүскомнарга, облкүүскомнарга, райкүүскомнарга болгаш көдээ ажыл-агый органнарынга СЭБП ТК-ниң болгаш ССРЭ-ниң Министрлер Чөвүлелиниң хүлээткени болза:

бүрүн бот-орулга-чарылгалыг болуруниче шилчип алырда, совхозтарга болгаш күрүненің өске-даа көдээ ажыл-агый будүрүлгелеринге эргежок чугула дузаламчыны көргүзер болгаш совхозтарның база өске-даа организацияларның болгаш албан черлериниң аразынга бот-орулга-чарылгалыг харылзаа байдалдарны шынгыы сагыырының эргежок чугула хемчегларин алыр;

будүрүлгенин хүн бүрү ажыл-чорудулгазынга өске организацияларның холгаарлаашкынын болдурбайн, будүрүлгени камналгалыг, угаанныг башкарып чорударга, совхозтарның болгаш күрүненің өске-даа көдээ ажыл-агый будүрүлгелериниң ажылдакчыларының инициативазын болгаш бот-ажыл-чорудулгазын хөгжүдеринге бүгү хемчег-биле идиг бээр.

Партия, совет болгаш ажыл-агый органнары, совхозтарның болгаш күрүненің өске-даа көдээ ажыл-агый будүрүлгелериниң удуртукчулары база специалистери көдээ ажыл-агый будүрүлгезинин бот-орулга-чарылгалыг болурун быжыглаар болгаш экономиктиг идиг бериишкинин күштелдирер талазы-биле хемчегларни боттандырарынга үндезилээш, совхозтарга болгаш күрүненің өске-даа көдээ ажыл-агый будүрүлгелеринге оларның ажылын үндезини-биле экижидерин чедип ап, көдээ ажыл-агый продукциязын будүрерин көвүдедир, ооң бот-үнезин чиигедир база будүрүлгелериниң рентабельдиг болгаш орулгалыг болурун бедидер чоруктү хандырар ээш будүрүлгенин технологиязын болгаш күш-ажылды организастаарын бүгү хемчег-биле сайзыраңгайжыдар үлээлгелиг.

БИСТИН ИНТЕРВЬЮВУС

ЧЕМНЕНИЛГЕДЕ ЧАА ЧҮҮЛДЕР

Ниитиниң чемненилге черлерин, ооң ажылын улам ыңай эжидерин Коммунистиг партия болгаш Совет чазак чугулага көрүп, ол талазы-биле түскай докладты хүлээп ап турары тавар-ырыла эвес. Кижи бүрүзү улам бүдүрүкчүлүг ажылдазын дээш, дыштанылга, селгүүстээшкин, байырлал үезинде ооң амыдыралчы негелдезин хандырар дээш, беш ажыл хүнүг неделяже шилчилге-биле кады, ниитиниң чемненилге черлери кандыг чаа чүүлдерни кылыр деп турары солун. Бо юбилейлиг чайын республика найысылалының столовайларынга, рестораннарынга, кафеларинге кандыг-кандыг чаартылгалар болурун таныштырары-биле бистин корреспондентивис Кызылдың столовайлар трезинин директору Ф. Т. Селигеев-биле интервью кылган.

Корреспондент: Найысылалга бо чайын кандыг немелде дүдүг кылырыл, Федор Тимофеевич?

Ф. Т. Селигеев: Кызыл хоорккүскомунуң шиитпирин өзүгаар автовокзал чоогунда 50 олуттуг столовая туттунуп турар. Ооң түдүү шала саадан турер. Ону дүргедиринде «Коммунтүдүг» септелге-түдүг эргелезинин үлүртүктүларынга хоорккүском дааскан. Пассажирлер АТА-зының ында амгы үедеги столовайның базазынга школалар кухнязын болгаш кулинарлыг магазинниң ажыдар бис. Бо айтырыг дүвүренчиг болуп келген. Хоорай төвүнде хлеб магазининиң бир ужунда амгы кухня школачыларны ниит чем-биле хандырып шыдавайн турар. Ынчангаш ол биске чугула объект болуп турар.

Корреспондент: Чемненикчилерни кандыг чаартылгалар манап турарыл? Ылангыя бо юбилейлиг чайын хоорайның ажылчы чоннарын аъш-чем-биле хандырарын столовайлар трези канчаар организастаар деп турарын чугаалап көрүнерем?

Харыы: Бистин чемненикчилеривисти чаа чүүлдерни манап турар. Хоорайның 26-гы кварталында № 5 магазинни ол чоок кавының чурттакчыларының кулинария, кондитерлиг кылыглар садар магазини кылырын Кызылдың күрүне садыы-биле дугурушкан бис. Ол удавас ажылдап эгелээр. Хоорайның чөөн талазында столовая чогу ооң чурттакчыларын хомудадып турар. Ынчангаш орта 80 олуттуг столовайны тударының төпшээрели алдынган.

Эң-не дүвүренчиг айтырыг, столовайларда аъш-чемниң дээжизинин чангыс ай болуп турары болгай. Ол талазы-биле бистиң түскай мергежилдиглеривис хемчегларни ажылдап кылып турар. Бир-ле дугаарында бисти чиг продуктулар-биле хандырып турар бүдүрүлгелер-биле харылзаалы экижидерни чугула деп санап турар бис. Чижээ, эът комбинадыбиле, пиво, сүт заводтары-биле быжыг демниг ажылдаар бис. Ниитиниң чемненилге черлериниң ажылын экижидери-биле респотребеноотуң крахмал цегининиң базазынга бистин трестиң хайындырар кылдыр белеткээн чиг чемнериниң, чигир-боова болгаш кулинарлыг кылыгларның цегин ажылдар деп турар бис. Ол ам бо чайын азы ийинги кварталда ажыглалга кире бээр. Ол дээрге биске тончуг чугула цех. Болап көрүнерден, кажан ол цех ажылдай бээрге, бистиң столовайларывыстың ажылчыннарының 50 хуузу кызырлыр. Чүге? Яңзы-бүрү продукцияларны, чем кылыгларын белеткээринге столовая, ресторан, кафе бүрүзүнде түскай штат тудуп турар болгай. Ол бүдүрүлге черин ажыткан соонда пирогилерни, котлеттерни, далган кылыгларын түс-түе черлерге хол-биле кылып турбас, ол ажыл төпчүттүнер апаар. Бис ам бээлин бир автомашина алган бис. Өскези орукта кел чыдар. Ийинги кварталда «Москвич» маркалыг үш машина кээр. Оон ыңай экономика талазы-биле ол улуг ужур-дузалыг — саарылга чарыгдалынга ол хөй камналганы бээр.

Бистиң столовайларывыс, рестораннарывыс боттарының бүдүрүн үндүрген продукцияларның садыгаашкынын, бажыңнарже турар бис. Чижээ, эът комбинадыбиле, пиво, сүт заводтары-биле быжыг демниг ажылдаар бис. Ниитиниң чемненилге черлериниң ажылын экижидери-биле респотребеноотуң крахмал цегининиң базазынга бистин трестиң хайындырар кылдыр белеткээн чиг чемнериниң, чигир-боова болгаш кулинарлыг кылыгларның цегин ажылдар деп турар бис. Ол ам бо чайын азы ийинги кварталда ажыглалга кире бээр. Ол дээрге биске тончуг чугула цех. Болап көрүнерден, кажан ол цех ажылдай бээрге, бистиң столовайларывыстың ажылчыннарының 50 хуузу кызырлыр. Чүге? Яңзы-бүрү продукцияларны, чем кылыгларын белеткээринге столовая, ресторан, кафе бүрүзүнде түскай штат тудуп турар болгай. Ол бүдүрүлге черин ажыткан соонда пирогилерни, котлеттерни, далган кылыгларын түс-түе черлерге хол-биле кылып турбас, ол ажыл төпчүттүнер апаар. Бис ам бээлин бир автомашина алган бис. Өскези орукта кел чыдар. Ийинги кварталда «Москвич» маркалыг үш машина кээр. Оон ыңай экономика талазы-биле ол улуг ужур-дузалыг — саарылга чарыгдалынга ол хөй камналганы бээр.

Бистиң столовайларывыс, рестораннарывыс боттарының бүдүрүн үндүрген продукцияларның садыгаашкынын, бажыңнарже

дүштеки чемни садарын калбаабиле практикалаар, чингетккен ортек-биле комплексилиг дүштеки чемнерни садар апаар. Кулинарлыг кылыгларның делгелгезин неделя санында-ла 3-кү, 4-кү столовайларда, «Улуг-Хем» ресторанда, «Отчугаш» деп кафеде эртиирип турар.

Корреспондент: Силерниң бүдүрүлгелериниң кылыгларын материалдыг түүлдерни бүдүрүп турар кижилер—ажылчыннарга чоокшулаларының талазы-биле чүнү кылып турарынарны номчукчуларга чугаалап болур силер бе?

Харыы: Ийе, сонуургадып болбайн азы. Ийинг чемнер-биле ажылчыннарны хандырары биске моон соңгаар, кажан бүдүрүлге черлери 5 хонуктуг ажылчы неделяже шилчий бээрге, бистиң шуут дөрт хүлээлгевие болу бээрин угаап билип турар бис. Бистиң садыгжывыс, поварывыс чок чангыс-даа бүдүрүлге чери турбас кыдыр ажылдаар бис. Ол бистиң хүлээлгевис. Типография база дааранылга болгаш хоорайның амыдырал хандырылга комбинаттары ышкаш бүдүрүлгелерге бистиң ажылдакчыларывыс үргүлүү баар.

Корреспондент: Аъш-чемниң ассортиментизиниң дугайын номчукчуларга таныштырып көрүнерем?

Харыы: Трестиң ол талазы-биле түскай төвүлели ажылдан турар дээрзин силерге дыннадып каайн. Үк төвүлел бодунуң хураларын үргүлүү кылып, аңаа аъш-чемниң дээжизин, ассортиментизин бадылап турар. Чоокта чаа ол төвүлелдиң бадылаан чемнери бо-дур.

Ниити чемнер: № 3 столовайның повары Садакованың чогаатканы «Кызыл» деп салады, базала ол авторунуң «Ногаа айыыл» деп салады (дагаа чүргазы-биле согуналыг картофель), хаван эъдинден кылган төгериктер болгаш «Спутник» деп котлеттерни «Улуг-Хем» ресторанның повары Костылецкая кылган. № 12 столовайның повары Рыбнанаың чогаатканы Кызылга кылган бифштекс дээш оон-даа оске чемнер.

Национал чемнер: далган үскен тыва мун, тырткан эът, шиштээн баар, хуужуур, дүлген эъттиг мун, бооргак, боова, сарыг шай.

Амгы үеде бистиң поварларывыс мындыг чемнерни белеткеп турарлар: инек эъдинин колбасазын, тыва ёзу-биле хеттеп эът, «отчугаш» деп котлеттер.

Үстүнде адаанын чемнерни бистиң чемненилге черлеривистен сонуурган болур силер, эргим кызылчылар болгаш залчылар.

Корреспондент: Кандыг-даа организация, бүдүрүлге, албан чери Улуг Октябрьның 50 чылын төлептиг үткүүрүн эң чугула сорулгазы кылдыр санап, аңаа бүгү-ле чаагай ажыл-херектерин бараалыр чажар. Шынаа эът-сигеннииң өзүп эгелээриниң мурнунда өдекти төгери дээре болур, а суггаттыг участоктарга баштайгы суггарылганың мурнунда чорудар, оон соонда оон кырын волокуша-биле азы ыяш балур-биле дескилээр.

Төөн Сибирь зоназында хемчегларнын ындыг комплексизин Бурят АССР-де, Иркутск областа калбаабиле практикалап турар. Бистиң республикага сиген кезер шынаалардың экижидериниң болгаш дескилеп кылырының аргаларын чоокта бээр ажыглап келген, ынчангаш бо талазы-биле практиктиг дүржүлга эвээш. Амгы үеде дүржүлга станцизинде ооң чоруттунуп турары багай эвес түзедедерни берип турар, чижээлээрге, өдекти чазын эрте төккен черге эът-сигеннииң дүжүү бир гектарга 39,3 центнер болган турда, чемшчидилге чокка ол дүжүт 23 центнер болган. Ынчангаш эът-сигеннүң үнер черлерге өдекти топ тургаш, гектар бүргүзүнге онаалтыр дүжүттүүн дыка бедидирии чедип ап болурунуң аргазы бардыр.

Үстүнде айыттынган хемчегларны ажыглаар чорук малдың продуктулуун бедидирииге хереклиг, чиик өртектиг болгуң чемнериниң байлакшылын чедип алыр арганы бээр.

Л. ДАВЫДОВА,
дүржүлга станцизының мал чемн бүдүрер талазы-биле килдизиниң эртем ажылдакчызы.

СИГЕН ШӨЛДЕРИН ЭКИЖИДЕР

КИЖИ БОЛГАШ ЧЕР

Бистиң республикада мал чемниң рационунда сиген улуг черни ээлеп турар. Ооң четчир, эки шынарлыындан малдың продуктулуу, ооң баш санының өзүлдези улуу-биле хамааржыр.

Республиканың ажыл-агыйларында сигенниң хөй вуруузун чайгаар үнген сиген кезилдезинден алыр. Моон-биле холбаштыр малдың чем суурун быжыглаары гектар бүргүзүнүн дүжүттүүнден база мал чемнериниң шынарындан хамааржыр.

Баштайгы медээлер ёзугаар алырга, Тыва АССР-де чайгаар үнген сигеннииң өзүт-сигеп черлериниң шөлү 48,5 муң гектар, ооң иштинден түгле 0,3 муң гектар экижиттинген. Сөөлгү чылдарда чайгаар үнген сигенниң дүжүткүрү куду болуп, чайгылып турар. Ооң ындыызының чылдагаанын сиген кезер черлерни ажыл-агыйжы эвес ажыглап турарында. Бисте өзүт-сигеннииг черлерни мынчаар ажыглап турар: чазын — одаргa, чайын — сиген кезилдезинге, күзүн — база одаргa.

Республиканың чаңгыс-даа ажыл-агыйында сиген кезилдезинииң ээлчештирилгеи неперевээн, малды одарладырының ёзулуг планныг системазы чок, бо байдал сиген шөлдериниң дүжүткүр болурунга болгаш ботаниктиг составынга багай салдарны чедирип турар. Өзүт-сигеннииг черлерни шын эвес ажыглаларга, мал чеми өттар бок үнүштерге, мал чивес азы багай чинир база хоранның үнүштерге кыстырыптар. Өзүт-сигеннииг черлерде белик шынарлыг, үнелиг үнүштер хөй, чижээ, тимофеевка, костер, люцерна, эспатцет, мятлик, пырей, вика, клевер болгаш оске-даа.

Амгы үеде шынааларда бок үнүштерни үзуткап, үнелиг мал чеми сигеннерни остүрериичe калбак орукту ажыдары эргежок чугула. Мону бачымаалаш, чайгаар үнген сигенперни экижидерииче кичээнгей салыры чугула сорулга болур.

Чайгаар үнген сиген черлерин экижидерии ийи болукке үзүп турар: черниң кырын экижидерн болгаш үндезин ханы экижидери.

Кырын экижидерииге болза чайгаар үнген сиген долузу-биле азы чамдыызы артып калыр, ынчалзада ооң дүжүдү бедиир, ооң-биле чергелештир чемгир шынары база ковудээр, шак ындыг хемчеглер кирер. Ындыг экижидиишкиннииң кол хемчеглериинге кирер үүлдер: черниң кырын аштап-арыглаары болгаш планнаары, ону дескилеп кылыры (ширикти дискалаары, фрезеровкалаары болгаш оске-даа), чемшчидилгелер төгери, сигеннер тарыыры болгаш оон-даа оске. Үстүнде айыттыгаан хемчеглер бүргүзү чүнү бээрил база чайгаар үнген сигеннерни экижидер ажылларны кандыг хуусаларда чорудары дээре болуруу?

Участоктарны аштап-арыглаар болгаш планнаары ажыглалдыг черниң ажыктыг шөлүн калбартыр арганы бээр, өзүт-сигеннииң өзериинин байдалын экижидер болгаш ажаап алышкын ажылын механизастаарынга негеделерни тургузуп турар.

Шынааларда ширикгерни дескилеп кылырын хөрзүн 10—12 см эрип бады барганда, шынаа өттарының өзүп эгелээр мурнуу чарыында чазын эрте чорудуп болур. Ширикти үдүредирин шыгы четчир участокка чорудар болгаш сут аартадыр кудуп аар катоктар-биле ыяавыла катоктаар ужурлуг. Ынчаар катоктаар чорук ширикгер аразында агаарлыг хостарны чок кылыр, ынчангаш хөрзүннүң сут-шыгын катап тургузар, а бо болза өттарның өзүп үнеринге эки болур.

Чайгаар үнген сигеннииг черлерге өзүт-сигеннн хөрзүн кыры-биле тарыырын яңзы-бүрү байдалга чоруткулаанының дүржүлгазын көөрге, дүжүттү ол ыка бедидип тургаи. Бистиң республиканың байдалынга бо арга черле таарымчалыг, ынчаар кылыр дизе, черде үнген өзүт-сигеннин үрединнерин чыыр апаар. Түе черинн байдалынга таарышкан, черде үнген өзүт-сигеннин үрединнерибиле тарылганы чорударга, оске областардан эккелген үрединнер-биле тараанындан артык ажыктыг.

Шынаа өзүт-сигеннериинин дазыл системазын үредвейн тургаш, дишгерлиг каток-биле катоктаары хөрзүннүң микробиологтуг чорудулгазын экижидер болгаш эчизинде барып оларның продуктулуун гектар бүргүзүнге онаалтыр 5—7 центнерге ковудеидир. Суггаттыг черлерге бир дөрбелчин метр черге онаалтыр 70—90 үттээшкинниг кыдыр катоктаар болза эки. Эмин эрттир ширикгелген черлерге катоктаашкын үезинде каток диштери-биле үттээшкинни ковудеидир, ону диштерлиг каток-биле ийи-үш катап бастырып тургаш чедип алыр.

Өзүт-сигеп талазы-биле түскай эртемниглерниң болгаш мурнакчыларның дуржулгазындан доктааттынганы болза, минералдыг-даа, органиктиг-даа чемшчидилгелер дүжүттү 2—3 катап ковудеидир, а чемшчидилгени суггаттыг черлерге чорудары ол-ла дүжүттү 4—5 катап ковудеидир.

Мал фермаларының чанында сиген шөлдериинге 4—5 чылда бир катап мыйыстыг бода мал өдээн гектарга 20—30 тонна онаажыр кылдыр чажар. Шынаа өзүт-сигеннииң өзүп эгелээриниң мурнунда өдекти төгери дээре болур, а суггаттыг участоктарга баштайгы суггарылганың мурнунда чорудар, оон соонда ооң кырын волокуша-биле азы ыяш балур-биле дескилээр.

Төөн Сибирь зоназында хемчегларнын ындыг комплексизин Бурят АССР-де, Иркутск областа калбаабиле практикалап турар. Бистиң республикага сиген кезер шынаалардың экижидериниң болгаш дескилеп кылырының аргаларын чоокта бээр ажыглап келген, ынчангаш бо талазы-биле практиктиг дүржүлга эвээш. Амгы үеде дүржүлга станцизинде ооң чоруттунуп турары багай эвес түзедедерни берип турар, чижээлээрге, өдекти чазын эрте төккен черге эът-сигеннии дүжүү бир гектарга 39,3 центнер болган турда, чемшчидилге чокка ол дүжүт 23 центнер болган. Ынчангаш эът-сигеп үнер черлерге өдекти топ тургаш, гектар бүргүзүнге онаалтыр дүжүттүүн дыка бедидирии чедип ап болурунуң аргазы бардыр.

Үстүнде айыттынган хемчегларны ажыглаар чорук малдың продуктулуун бедидирииге хереклиг, чиик өртектиг болгуң чемнериниң байлакшылын чедип алыр арганы бээр.

Л. ДАВЫДОВА,
дүржүлга станцизының мал чемн бүдүрер талазы-биле килдизиниң эртем ажылдакчызы.

Аденниң патриоттарының демисели

Чоокку Чөөн чүкте англи колонизаторларның чугула төлевилиижи—Аден хоорайның кудумчуларында эрткен неделяда аден патриоттар биле англи колониалисчи шериглериниң аразында ёзулуг тулчушкун болган. Каттышкан Нацизлар Организациязының төлээлериниң ында келгеии-биле холбаштыр бүгү-ниити ажыл соксадышкыны хоорайның болгаш порттуң ажылын савдаратkан. КНО-нуң ол төлээлери КНО-нуң Кол Ассамблеязының даасканын ёзугаар Аденде байдалды истеп, хынаар ужуруур турган. Ындыг болза-даа, англи колониалисчи эрге-чагыргалар төлээлериин келгеиии боттарының сорулгаларына ажыглаарын шиитпирээн, колонияда «дүвүрээлиг чок чорук болгаш корум-чурум» неперээн дээр чүвеге бодалды тургузарын орадашкан. Ынчаарда аден патриоттар ол англи колонияда херектиг шиинг байдалын бүгү-ниити ажыл соксадышкыны-биле көргүзерин шиитпирээн. Ынчангаш аденчилеринииң чаңгыс ээп-сеткилдиг кодургулуушкуңу КНО-нуң төлээлер кежигүннериинге улуг бодалды болдурган. Олар Аденден хуусаа бетинде үнүп чоруткан, чүге дээрге төлээлериинң медеглээни-биле алырга, англичаннар оларниң ажылынга моондактаан.

128 чылдарның дургузунда англичаннар Аденден салдынмайн келген. Ооң ужурун билип алыр дизе, делегей чүруун каксы көөрге-ле четчир. Аден — эң улуг далай порту болгаш англи шериг баазазы. Англи шериг баазазы Европадан Азияже Чер ортузу далайны, Суэц каналды болгаш Кызыл далайны таварты эрткен кол далай оруун контрольдап турар. Аравий өчартык ортулуктуң болгаш Персид ээтпектиң районунда ол тергиидеп турар. Эрткен чылын ол черлерден 417 миллион тонна нефтини алган. Англи капиталистер ол нефтини садыглаап, ажжок хөй кончаалларны ап турар. Ооң ажыда Аден Чөөн Африканың чурттарынга чоок турар, ол чурттарның хөйү чоокка чедир-ле англи колониялар турган болгаш аңаа Англияя бодунуң салдарын хевээр арттырып алырын оралдажып турар.

Англияя моон соңгаар-даа артып каарынга күзелдиг. Ындыг болзада, национал-хосталгалыг шимчээшкиннииң көдургүүшкүнү Англияның күзелиниң боттанышкынынга аргаы бербейн турар. Ооң ужурунда 1968 чылда Аденден үнүп чоруур бис дээрзин англичаннар чарлаан. Ындыг болза-даа, колонизаторлар кара сагыштыг кажар аргаларны болганчок-ла кылып турар деп чүве билдингир болгай. Аденге хамаарыштыр база-ла ындыг болган. Ооң чонунуң күзелинге чөрүштүр Аденни англичаннарның тургускаиы Мурнуу Аравияның чалча федерациязынга кирген. Ол федерацияның составынга 17 феодал хаан күрүнелер бактаап турар. Оларны хааннар болгаш шейхтер башкарып турар. Ол хааннар, шейхтер англичаннардан бүрүн хамаарылгалыг.—Аденниң чону ол кара сагыштыг планга удур шиитпирлиг демисели чорудуп турар. Ол демисели «Иеменниң эжелеттирген Мурнуу чүгүнүң хосталга фронтузуу» удуртуп турар.

Аденге контролюн хевээр арттырар дээр планнарының талазы-биле англичаннар кожазы Сауд Аравияның дузалаамчызынга кордал салып турар. Англичаннар ол чурттуң чепсегларын күштелдирип, ону Чоокку болгаш Ортаакы Чөөн чүкте реаксылыг ёзу-чуруминрниң чөлевгинижи болдурарын оралдажып турар.

Ындыг болза-даа, бо бүгү тураажок, Аденге англи колонизаторларның турарынга санныг хонуктар арткан. Чоокку болгаш Ортаакы Чөөн чүк чурттарының удустары, бүгү делегейниң тайбыңга ынакшылдыг кижилери Аденниң улузунуң демиселии калбаа-биле деткип турар. Африка күрүнелериниң баштыңнарының бо чылдың апрель 6-да Каирге доозулган човүлел хуралының киржикчилери англи империализмге удур Аденниң улузунуң маадырлыг демиселии бүрүнүбиле деткиирии медеглеп, ол районда англи шериглериниң дерзии болгаш өлүрүкчү үүлгедиглерии киленнээшкин-биле буруу шапкан.

Е. ЕГОРОВ.
(СЭТА).

Чөвүлел хүрал доозулган

ПУНТА-ДЕЛЬ-ЭСТЕ. (СЭТА). Америк күрүнелер организациязының көмигүннери чурттарның президентилериниң човүлел хуралы доозулган. Джонсон болгаш 18 латин-америк президентилер «Американың президентилериниң декларациязынга», Латин Америкага «ниити рыноиту» чоорту тургузарын дөмтаадып турар «ходелимишкиннер программазынга» ат салган. Эквадорнуң президентизи ол документилерге ат салырындан ойталаан. Вашингтоннуң Латин Америкада политиказын ол шыңгыы шүгүмчүлээн.

ДАШТЫКЫДА

VII съездизинге уткуштур

БЕРЛИН. (СЭТА). Герман Демократтыг Республикаиың хоорайлары болгаш суурлары байырлал шинчи кире берген, чурт болза политиктиг чугула болуушкунуң — Германияның Социалистиг чаңгыс аай партиязының VII съездизинииң будүүзүнде турар. Ол съезд даарта Берлинге ажыттынар.

Ол съездиге бүгү улустуң белеткеяң тиилелгеден тиилелгеже аппар чыдар марксисчи-ленинчи партиязынга ажылчы чоннарның ынакшылының илереяи болган. Социалистиг ниитилелдиң тургузуушкунуң калбартырынга, бодунуң күрүнезиин бүгү талалыг быжыглаарынга төөгүлүг чедиишкиннерни олар ол партияның шылгаттынган удуртулгазы-биле чедип алган.

Съезд мурнунда ГДР-ниң районнарынга болгаш өнрүттарынга партияның отчёт-сөңгүлдалыг конференциялары болган. Ол конференциялар болза бодунуң Төп Комитединн долгандыр партияның сырый каттыжышкынынның, партияның болгаш чеммүң чаңгыс эвиниң бүзүреллиг көргүзүү болгам. ГСЧП-ниң VI съездизинден бээр партияның хүрээлекинге 220 муң чаа кежигүн кирген.

Бо чылын ГДР-ге политиктиг чугула болуушкуннар хөй болур. Хөстуг немец амыяктар эвилелиниң сескн съездизи болур. Делегей байырлалы болур Октябрьның социалистиг Улуг революциязының 50 чылынга улуг белеткея чөрүп турар. ГДР-ниң ажылчы чоннары герман-совет найырал ниитилелиниң тургустукгакындан бээр 20 чыл өөн демдеглээринге белеткенип турар.

Ажылчы чоннарның политиктиг болгаш нуш-ажылчы идепкейн бо хүннерде база улуг. ГСЧП-ниң VII съездизиниң, Совет күрүнениң 50 чылының алдары дээш калбарган социалистиг чарыш миллион-миллион ажылнышчилерни хаара туткан. Ол болза Германияның төвүгүзүнде башгайгы ажылчын-тараачын күрүненин тургузуичуларының бедик медереядииниң болгаш политика талазы-биле бышкан билиглииниң, чаңгыс кижиниң болгаш бүгү ниитилелдиң эрге-ажыктарын оларның чарыябас хөлбөзалыг кылдыр билип турарының дугайын чугаалап турар.

ГДР-ниң делегейге ат-алдары чылдың өзүп орар. Тайбың болгаш депшилге дээш чайгылыш чок демисели, Европада болгаш бүгү делегейде айыыл чок чоруктуң чөлевгиништериниң бирээзи кылдыр ГДР бүгү делегейде ынчалдыр сурагшаан. ГДР—Совет Эвилелиниң болгаш социалистиг өскө-даа чурттарның өөнүү болгаш кады ажылдакчызы.

Пал Лошонци—Венгр Улус Республиканың Президиумунуң даргазы

БУДАПЕШТ. (СЭТА). ВУР-нуң Президиумунуң даргазы хүлээлгеден хостаар дугайында Иштван Добниин дилээн ВУР-нуң Күрүне хуралының сессиязы хандырган болгаш ол албан-дужаалга хөй чылдарда үре-түңнелдиг ажылдап келгени дээш анаа өөрүп четтириишкинни илергейлээн.

ВСАП ТК-ның болгаш Ада-чурттуң улусчу фронтузунуң бүгү-венгр Човүлелиниң саналын ёзугаар ВУР-нуң Президиумунуң даргазынга Пал Лошонцини, дарганың оралакчыларынга — Шандор Гашпарны болгаш Эден Кишхазини, секретарынга — Лайош Четеркини соңгаан. ВУР-нуң Президиумунуң чаа составын болгаш Күрүне хуралының доктаамал комиссияларын база соңгаан.

Германияның Компартиязының ТК-ның кыйгырыы

БЕРЛИН. (СЭТА). Германияның Коммунистиг партиязының Төп Комитеди ажылчы чоннарның делегей хүнү — Май 1-де чыскаалга үнер деп, ГФР-ниң ажылчы чоннарын кыйгырган. Социал айыыл чок орук дээш, чепсеглениишкинии дүжүрер дээш база демократтыг эргелер дээш демиселге боттарының күзел-соруун илергейлээр деп, кыйгырыгга чугаалап турар. ГКП ТК-ның «Фрайдес фольк» солунга парлап үндүрген ол кыйгырыында демдеглеп турары: Боннуң политиказы тайбыңга айыылды тургузуп, демократтыг эргелерни улам ынай уруткаарынче угланган. Ол чайгытың ажыл-чорудулгазы Барыын Германияның алаанзырак, өжээнзирек болгаш милитарисчи белүктериниң агрессчи сорулгаларын удуртулга болдуруп турар.

Йене Фок — ВУР-нуң чазааның баштыңы

БУДАПЕШТ. (СЭТА). Венгр Улус Республиканың Президиумуу Венгр Улус Республиканың Революстуг ажылчын-тараачын чазааның составының дугайында Венгрияның Социалистиг ажылчын партиязының Төп Комитединиң болгаш Ада-чурттуң улусчу фронтузунуң бүгү-венгр Човүлелиниң саналын чугаалажып көргеи болгаш чүүлдүт деп санаан.

Венгр Улус Республиканың Президиумунуң сүмелээнин ёзугаар Күрүне хуралының сессиязы Венгрияның Министрлер Човүлелиниң составын бадылаан, а чазактың даргазы Йене Фок болган.

ВДР-нин артиллеристеринин чедиишкини

ХАНОЙ. (СЭТА). ВДР-ниң девискээр сугларынче шургүп кирип келген америк шериг корабльди Вьетнамның улус армиязының артиллеристери апрель он үште үрелдир аткан.

ХАНОЙ. (СЭТА). Америк агрессияга удур демиселге чедиишкиннерлиг болуп турары дээш Вьетнамның улус армиязының артиллерия кезектеринче чагаа чоруткаш, ВДР-ниң президентизи Хо Ши Мин байыр чедирген.

Овурнуң «Коммунизмче орук» колхозунуң Хам-Дытта хойнуу бригадазының бригадири Монгуш Калга-оол районнуң мурнакчы кижилериниң бирээзи. Ооң удуртуп турар бригадазының малчыннары 17 кодан хойнуу кадарып турар. Юбилейлиг чылдың эрткен кыжында бригаданың хойжулары хойнуң чаш төлүн менди камгалап алыр, малды хүр чыл ажырар талазы-биле көскү чедиишкинии чедип алганнар. Тыва АССР-ниң Дээди Соведиинің депутады эш Калга-оол малчын коданнарны эргип көргеш, хойжуларның амыдырал-чурталгазын сонуургап, оларның негелде, хереглелдерин колхозтуң баштаар черинге дыңнадып турар.

ЧУРУКТА: бригадир М. Калга-оол.

М. Сүге-маадырның фотозу.

КАЙЫЗЫ-ДАА АЛДАРЛЫГ

Чогаадыкчы интеллигенция дугайында чугаа

(Төнчүзү. Эгези № 89 «Шында»).

Эмчилерниң тускай бижии-биле Ростислав Кенденбиль күскээр Лоразы Калининградка чедирген, эмчилер эмнеп эгелээн. А боду Ленинградка өөредилгезин үргүлчүлевишаан, уруунга ой-йде чедип турган. Ыраккы Тывада от-булези, уруглары база бар, бир уруу аараан, боду студент, ынчап кээрге ооң өөренип эрткен чылдары амыдыралга белен эвес школа болган. Мырыңай бергедеп кээрге, ол чамдыкта дүне бүдүрүлгелерге одакчылап ажылдай бээр, а ынчалзажок өөредилгеден чаңгыс-даа шак озалдавас турган. Ол-ла чылдарда Ростислав Кенденбиль Тыва чогаалчылар С. Сарыг-оол, С. Сүрүн-оол, К. Күнзегеш, С. Тамба олар-биле чогаадыкчы харылзааны тургузуп, 40 ажыг аялгаларны бижээн.

Амыдыралга ол хире бергелер турза-даа өөредилгезин чедиишкинниг дооскаш, билиг-биле чепсегленип алган соонда, аңаа чалгынныг-биле домей сагындырар апарган. Баштай Кызылда уругларның музыка школазынга башкылавышаан, чамдык лириктиг ырлар аялгаларын бижигилээн. Ооң-биле кады Ростислав Докур-оолович бодунуң чогаадыкчы ажылын шудургузу-биле үргүлчүлевишаан, бот-тывынгыр ураа үүл болгумнериниң ажылын удуртурунче улуг кичээнгейни салып келген. Кызылдың № 2 школазынга ниити ырның, хөгжүмүнүң болгумнерин дыка үр удуртуп келген, ам инда башкылап турар боттывынгыр композитор Альберт Танов ооң дугайын сеткил ханышкыны-биле мынчаар чугаалаар:

— Музыка бижиринче үүткүлү, черле ынчап чогаадылга ажылынга орукту эң баштай-ла бо школага Ростислав Докур-ооловичиниң удуртуп турган болгүмүнге алган мен...

Кызылдың музыка училищезиниң сургуулдарының концерттери болу бергенде национал хөгжүм херекселдери игилдер, бызаанчылар, чадаганнар, дошпулдуурлар түткан болүк аныяктарны көөр бис. Ол болза училищениң национал тыва хөгжүм херексели-биле ойнаар болүү-дүр. Соңгу чылдарда Ростислав Докур-ооловичиң ону удуртуп, хөгжүмчү кадрларны белеткээринге улуг-хуузун кирип турар. Ол хөгжүм херекселдерин Москвада тускай мастер Шошун кылган. Тыва, украин ырларны илдик чокка ойнап турар.

Чогаадыкчы кандыг-даа ажылдың кижилериниң чогаадылга ажылынга кол черни Төрээн чурт, партия, совет патриотизм дугайында тема кол черни эзээр. Ынчаарга композитор бо темаларга холбаштыр кижиниң сагыш-сеткилин хайныктырып, сорук кирип кээр эвээш эвес ырларны бижээн. Бо ырларда партияның башкарыкчы күжүнүң өндүр улуун, Төрээн чурттуң бойдузунуң кайгамчык чараш чаагай чурумалын көргүскен, Коммунистиг партияга, Төрээн чуртка улустуң кызыгаар чок ынакшылы сиңиккен. Оларның чамдыктары түгле Тывага эвес, Москваның, Новосибирьниң театрларының сценаларынга, акы-дүүма Моолдуң ховуларынга улуг чаагайы-биле чаңгыланып, он-он муң көрүкчүлерни магадаткан.

Композитор соңгу чылдарда Кызылдың музыка училищезинге башкылавышаан, ында тускай эртемнигнер: ниити ыры башкарыкчызы Лесников, ыраажы Калинина олар-биле дем каттыжышкынныг ажылдап, ыраларның аялгалары, бөлүк хөгжүмүүлер ойнаар музыкаларны, хөйүүң ырларын бижип турар. Башкы Лесников-биле кады «Чечен биле Белекмаа» деп опереттазындан хөйүүң ырынга ырлаар үүндүлерни белеткээн. Ылаңгыя Улуг Октябрьның 50 чылынга холбаштырган Тываның бот-тывынгыр ураа үүлүүнүң төлээлекчилериниң Новосибирьге көргүскен концерттеринге ооң «Аъдым» деп ырызы болган өскедаа музыкалары бедик үнелелди алган.

II.

Театрның көрүкчүлер залы шыгырт долу. Шин-даа үргүлчүлевишаан, каткыжыллар каттыра каап, а уян кижи карааның бүдүлеринип келген борбак-борбак чаштарын чода тыртып, килең-кылыы хайныпп көөр черинге сеткилиниң хавыжындан шыны-биле аажок хорадап каап олурган.

— Ах, Павлик Морозовтуң ролүнда артист-даа эки-де ойнаар-дыр.

— Ол үүү дээриң ол. Федя Морозовта ойнап турар оол черле амыр эвес-тир.

— Оолдарның иезинге ойнаан артист база-ла кончуг-дур.

— Чо-ок, Федя Морозовта артистиң ойнаары тергиин-дир...

Бир көргүзүүт доостурга ындыг чугаалар, хөглүг каткы залдың ол-бо талаларынче кожуп, дыңмыттыг адыш часкаашкыннары улажып-ла турган. Шын төве берген-даа болза, көрүкчүлериниң залдан үнер хөлүү чок.

Ол аразында артистериниң ойнаарын магадап орган, демги көрүкчүлериниң бирээзи Федя Морозовка ойнаан артиске байыр чедирер дээш, сцена артынга чеде берген.

— Ол рольду ойнаан кижи бо-ла болгай — дээш, театрның сураглыг артистериниң бирээзи Виктор Көкоол көрүүчүк мурнунда бажын дырап турган, даштындан көөрге бичии уругларзыг болзажок, оожум, топтуу аажок, шылгедек сынныг чолдаксымаар хөрээжен кижиже айткан.

— Чо-ок, Көк-оол сээң баштаң черле аайлыг эвес, кайын ындыг боор, эр кижи болбады бе—дээш бирээзи черле бүзүрексеевээн. Виктор Шогжапович аңаа база катап бүзүредиргин орландажып чорда, уруг боду оларның чанынга чедип келгеш:

— Федя Морозовтуң ролүнга мен ойнадым нйин, акым — дээрге, эш-даа элээн үр кайгай берген турган.

— Ынчаарга мырыңай тергиин эки-дир. Силерге эки ойнааныңар дээш—байыр чедирдим —дээш, ол ооң өске чүве-даа чугаалавайн чорупкан.

Бо болза элээн каш чылдар мурнунда Тываның хөгжүм-шин театрынга Губаревтиң «Павлик Морозов» деп шинээинде сураглыг маадыр пионер Павлик Морозовтуң дуцмазы Федя Морозовтуң ролүнга Екатерина Седип-ооловна Кенденбильдиң кончуг эки ойнаанының соонда болган таварылга-дыр.

Көрбес силер бе, бодунуң онзагай салым-чаяанны, сценага ойнаарының кайгамчык мергежили-биле Екатерина Кенденбиль ол шиинде эрес-дидим, орлан оолдуң иштики сагыш-сеткилиниң нарын, берге байдалын, ооң даштыкы овур-хевирин кайы хире чедиишкинниг ойнаанны моонна тодаргай-дыр.

Екатерина Кенденбиль театр уран үүлүүнүң берге болгаш нарын ажылынга бодунуң чаагай оруун мырыңай бичии чылдарында 1943 чылда эгелээн. Баштайгы үеде ол ынчангы Кызылга турган театр студиязынга өөренмишаан, чаа тургускан шиилерге шоолуг улуг эвес рольдарга ойнап эгелээн болгаш ниити ырының дирижёр салбырын база чедиишкинниг дооскан. Бир-ле дугаарында Салчак Токаның «Төңгүр-оол» деп шиизинге пионер уруг Бичиилектиң ролүн ойнап күүсеткен. Ооң баштайгы көргүзүү болган соонда кайы артистиң канчаар ойнаанының дугайында сайгарылга боол турда, шиини тургускан кол режиссёр Иван Яковлевич Исполнев:

— Бо шиинге Катя Кенденбиль Бичиилектиң улуг эвес ролүн черле эки ойнады. Улуг, алдарлыг артистерниң төөгүзүн ап көөрге, олар база-ла баштай бичии рольдардан эгелээн боор чүве. Катяга моон соңгаар харыысалгалыг, берге рольдарны чигзиниг чокка дагзыр бис—дээн.

Хоочун башкының ол чугаазы амыдыралга бадыткаттынган. Ооң сөөлүнде чылдарда Михалковтуң «Кызыл галстугунга» Марина деп пионер уругнуң, үстүнде чугаалаанывыс Губаревтиң «Павлик Морозовта» Федяның ролүнга, кыдат драматург Ван Ши фунның «Төпкен хува»деп шиизинде рольдарынга ойнагылаан, көрүкчүлерниң улуг сонуургалын, бедик үнелелин чедип алган.

Ямзы-бүрү шиилерде аңгы-аңгы маадырларның иштики сагыш-сеткилин болгаш даштыкы овур-хевирин көрүкчүлерге шын дамчыдып бээри дыка-ла берге дээрзи билдингир. Ону ажыл эртеринге театрның хоочун артистери РСФСР-ниң алдарлыг, Тыва АССР-ниң улустуң артизи—Виктор Көк-оол болгаш база Тыва АССР-ниң улустуң артизи Николай Өлзей-оол, РСФСР-ниң алдарлыг, Тыва АССР-ниң удустуң артистери Максим биле Кара-кыс Мунзуктар болгаш өске-даа эш-оорү Екатерина Кенденбильге улуг дузаны чедирген. Ооң колдуунда-ла таарымчалыг овур-хевирлиг маадырларга, младшгыя ынакшылды көргүзүп турар рольдарга кончуг эки ойнап турарын сценадан бо-ла көөр бис. Бир эвес ындыг шиилерге ооң ойнаан рольдарының дазызын көөр болзаувусса, саны 50 ажа берген. Оларның чамдыктары бо-дур: «Бацтайгы час» деп шииден ону ак сеткилдиг агроном кыс болу берген турарын, а «Эртине-Булакта» улуг хоорайга чурттап чаңчыккан, бодун тогдувар, хедер аажы-чаңныг болзажок, сөөлүнде барып берге байдалга таваржып келгеш, бодунуң буруузун мааның алган, Төрээн чуртка шынчы чорууп көргүскен Алла деп кыс апарганын, «Бустуушкун» деп шиинде кол рольдарның бирээзи — Татьяананың, Островскийниң «Чаңгыында» Катеринаның, Горькийниң «Васса-Железновазында» Вассаның рольдарын ойнап турарын көөр бис. «Чаңчык» деп шиинге ойнаан соонда «Шын» солунга мынчаар бижээн: «Кол рольду — Катеринаның ролүн баштайгы үндүрүлгезинде дуржулгалыг артист Екатерина Кенденбиль эки күүсеткен. Катеринаның иштики сагыш-сеткилин, ооң өске кижилер-биле харылзаазын артист тывынгыр ойнаан».

Бир эвес ажылчын, колхозчу, малчын, саанчы азы тараажы кижи бодунуң күш ажылы-биле материалдыг чаагай кежиктп бүдүрүп, чонунуң ол талазы-биле хереглелин хандырып турар болза, чогаадыкчы интеллигенцияның төлээлекчилери оларның угаан-бодал байлаан бирээ турар база-ла эң чугула ажыл-ишчилер болур. Ынчангаш Екатерина Кенденбиль бодунуң артис өөрү-биле кады чээрби ажыг чыл хире Тываның бүгү булуңнарынга чоруп, төрээн чонунга аян тудуп, бараалгап келгеннериниң бирээзи-дир. Ындыларга чон чоргаарланыр апаар.

III.

Чыл келирге-ле амыдырал, хөгжүлде улам бурунгаарлаар, аңаа чаа үүлдер немежир апаар болгай. Кенденбильдериниң чогаадыкчы ажылдыг өг-бүлезинге база-ла ындыг болган. 1964 чыл оларга уттундурбас чылдарның бирээзи. Тываның культура хөгжүлдезинге ачы-хавыяазы, улуг чедиишкиннери дээш Ростислав Докур-ооловичи Кенденбильге Тыва АССР-ниң культуразының алдарлыг ажылдакчызы дээш Екатерина Седип-ооловна Кенденбильге Тыва АССР-ниң алдарлыг артизи деп атты тывыскан. Төрээн чонунга төлептиг бараан болуп чораан ындыг чаагай аттар чедип алырындан бедик үүү турар боор! Ооң-биле кады уруг-дарыг база-ла кадык чаагай маңдыш ескен. Аарып турган Лоразы Калининградка дөрт чыл ажыг эмнеткеш, кан-кадык болган. Ам Кызылдың медицина училищезинің соолгу курстарының бирээзинде. Элээн каш чыл мурнунда тура албас, берге аарыг турган уруг ам удавас ак халадын кеткеш, аарыг кижилерни боду эмнеп эгелээр. Ол дээрге черле тергиин-дир! Өскелери база-ла ажылдап, өөренип турар. Өске бүгү совет өг-бүлелерде ышкаш оларда амыдырал, ажыл-иш өөрүшкүлүг болгаш чаагай солун, хөглүг. Шаанда ядыы-түрегги чораан тыва араттарның уруглары Совет эрге-чагырганың чылдарында өзүп үнген тыва интеллигенцияның хөй-хөй төлээлекчилери ышкаш, Ростислав биле Екатерина Кенденбильдер ол хире алдарлыг бедикче көдүрүлүп үнгеннер. Ол дээрге Октябрьның, улуг Ленинниң, Коммунистиг партияның ачызы-дыр.

Оларның моон соңгааргы чогаадыкчы ажылының планы черле согласталга херекселдери (дергилер, чавага, таакпылаар кижиниң эдилеп бүрүнү-биле), мастерлериң кылганы чес-хола, ыяш савалары көрүкчүлериниң сонуургалын чаалап алган. Бо үүлдерни көрген кижи чонунуң ураа үүлге сундулуун, ооң чанчылдары салгалдан салгалче шилчип, сайзырап келгенин эскерер. Национал угулзаны шүткүкчүлер демир аймаанга, чазаныкчылар ыяшка, дашка, хөмден тепсе, төрепчи кылып турган кижилер ол эдилелдеринге сиилбип, эстетиктиг сонуургалын хандырып ап турганнар-дыр. Тускай өөредилге черлеринге өөренип чорбаан-даа болза ураа үүлге садымныг, талантылыг тыва чүрүкчүлерниң шеверии, мергенин, тывынгырын делгелгеде кирген экспонаттар бадыткап турар.

Моон-биле чергелештир амгы үеде ус-дарганнарның, чазаныкчыларның ховар кылыгларын чонга садарын организастап, улусчу ол мастерлерге ажылдаарынга, арга-мергежилин бедидеринге таарымчалыг байдалды тургузары чүгула. Ол дугайында Тыва АССР-ниң Министрлер Чөвүлелиниң тускай доктаалы-даа бар болгай. Харын-даа Кызылга сүй-белек садар киоскинин ажыттынганын хоорайжылар, залчылар сеткил ханышкын-биле хүлээп алган болгай. Чүгле ук киоск хагдынганындан бээр шаг болган. Республиканың музейинде ынчаарга 50 чылдың иштинде 200 ажыг көргүзүү эрттирген. Ынчангаш ол ышкаш музейниң фондузу үргүлчү өзүп, чаа-чаа солун, ховар үүлдер-биле долуп турар. Ынчангаш шыгжамырда материалдарны көрүкчүлерге сонуургадып, бо дег делгелгелерни ажыдары ажыктыг.

Делгээн экспонаттарда тыва ус-дарганнарның каастап шүткээн чурукчулар эвилелиниң баштаар чери, ураң үүл кылыгларының бүдүрүлге мастерскаазының дирекциязы. Культура министерствозу ураң-шевер, ус-дарган кижилерниң ажылын организастап, оларның кылган үүлдерин садып-сайгарарын таарыштырар талазы-биле ам-даа шоолуг-ла шимчевейн турары четпес.

Музейде делгээн материалдар тыва чонуң ураң үүлге түткүлдүүн, оларның культуразында бедик мергежилдиг мастерлер барын база дагын сагындырбышаан, чаагай чанчылды улам уламчылап сайзырадырын бөгүнгү салгалдың кижилериндеп негеп турар-дыр.

М. ДҮЛҮШ.

Редактор К. К. КУДАЖЫ.

«ХОЙЖУНУҢ УРУУ» деп А. Остапчуктуң фотоэтюду.

Спортка, ажылга-даа...

1959 чыл. Культураның болгаш ыштанылганың Гастелло аттыг парыгында «Хүреш» стадионга Тываның малчыннарының наадымынга алдар болдурган мөге хүреми болган. Кижи ортузундан ажа дүжүп чоруур күдер кара мөге онагларын саадатпайн арыг дүжүргеш, чындыңнадыр девип-девип, чыыларан чөнче мөгейип каап турган. Кымыл ол? Бии-Хем районда «Кызыл тараачын» колхозтуң Туран сүт-бараан фермазының саар инектериниң кадарчызы Хууран Кыргыс-тыр. Кыргыс ынчан үшкү черни эзээн. Мөгениң чедиишкини үгле ол эвес, сөөлгү он чылдарның дургузунда Бии-Хем районнуң деемисээринге болган хүрештерге, ооң мурнунда Улуг-Хем районнуң колхозтарынга, совхозтарынга үргүлчү шүглүп үнер чораан.

Кыргыстарның өг-бүлези аажок найыралдыг, күш-ажылга кызыман. Өгнүң херээжен ээзи Дыспык Кыргыс ферманың мурнакчы саанчызы турган. Хууран кадайының инектерин бо-ла сагжы бээр. Инектер ону аскелевес, таныыр.

1965 чылдың төнчүзүнде Хууран кадайынга ынча дээн:

— Бөжуур мурнунуң шөлээзинче үнер өйүң келген болгай. Сээң орнуңга мен саанчылап көрейн деп дилег кылзымза чүү ирги? Инектеримни оглувус Гриша кадаргай-ла.

— Аа, шынап-ла чүүлдүг санал-дыр. Мен ынчаар бодап турдум. Ам дораан ферма эргелекчизинден барып дилегден кылыылы — деп, Дыспык өөрүп чугаалаан.

Ферма эргелекчизи Дмитрий Спиридонович Доронин күш-ажылчы өг-бүлениң ээлериниң санадын деткээн. Адазы саанчылап, оглу инек кадарчылап кирипкен. Бир ай ажыг үе эрткен. Кыргыстарның өг-бүлезинге ооң төрүттүнген. Хууран ынан оглунуң адын Хүреш деп адап алган. Хүреш — өг-бүлениң дөртку өөрүшкүзү болур.

Хууран Кыргыс эрткен чылын саалдада 38 инээниң бирээзинге онаштыр 2122 килограмм сүттү саггаш, республиканың мурнакчы саанчыларының одуруунда кирген.

Хууран Кыргыс бо юбилейлиг чылда бир саар инекке онаштыр 2500 килограмм сүттү саарын хүлээнген. Эртикен кыштың чыкылама соок үүннеринде Кыргыстың инектериниң сүдү бичии-даа кудуламаан, харын немежип турган. Инектиң сүтнүрү — дылында. Саанчы ону эки билир. Республиканың уран чүүлүнүң Совет эрге-чагырганың 50 чыл оюнга тураскаатнан көрүлдезинге Хууран Кыргыс чедиишкинниг кириишеш, шаңналга четкен. Ол мергежилдиг сыгытчы. А бо хүннерде Тываның уран чүүлүнүң төлээлери-биле кады Новосибирси хоорайга болган уран чүүлдүң зона айыы-биле көрүлдезинге кириишкеш ээп келген.

Саанчы, сыгытчы, мөге Хууран Кыргыс ынчаар кызыман амылдап, уран чүүлге идепкейлиг киржип турар.

М. КЫРЛЫГ-КАРА.

СПОРТ

ССРЭ-ниң баштайгы чемпиону

1920 чыл. Урал. Июнь айның чылыг хүннеринде Пермьге олимпиада болган. Ол Бүгү-эвилел ужур-дузалыг улуг маргылдаага Уралдың Кунгур дээр сууржугажындан эки белеткелдиг чиик атлетика командазы киришкен. Эң солун чүве — ол команданың составында беш алышкы, ийи утбашкы бар. Оларның фамилиязы —Голдобиннер. Кайгамчык спортчу чедиишкинни голдобиннериниң болгаш олимпиаданың киржикчилериниң эң бичези он беш харлыг Мила Голдовина чедип алган. Ол уруг 60 метрге 8,9 секунда дургузунда маңнаан, кымга-даа аштырбаан, бедиин ажа халыырынга база-ла бирги черни эзээн.

1923 чылда найысылал Москвага Бүгү-эвилелдиң спортчу байырааларынга Уралдың чыыңды командазының төлээлери болуп Голдобиннер база чеде берген. Кунгур суурдан келген он сес хөрлыг кыс 1 метр 35 сантиметр бедикти ажа халаан. ССРЭ-ниң чаа рекордун тургускан. Миланың акызы Владимир 110 метр моондактыг хемчээлге үшкү черни алган. Ол база чедиишкин.

Мяла черниң бедиин кызыл-даван ажа халып турган. Ынчан тускай спортчу майыктаалтар чок, хамааты дайынның сөөлүндеги берге чылдар. Миланың адазы ийик даараар мастер чораан. 1924 чылда болган спортчу байырлалда уруунга ол эптиг спортчу ийик кылып берген. Миланың көргүзүү улам экижээн. Бедиинге 1 метр 40 сантиметрни ажа халаан, москвачыларны магадаткан. А бедиин ыяш-биле даянган ажа халыырынга 2 метр 35 сантиметр көргүзүүлүг болган, азы американ спортчу херээжен Карлың тургусканы делегей рекордундан 15 сантиметр бедикти ашкан.

ССРЭ-ниң болган делегейниң сураглыг рекордсмени Мила Федоровна Голдобина төрээн сууру Кунгурда ам-даа чурттап турар. Күш-культура техникумун дооскаш, хөй чылдар дургузунда школага башкылап ажылдаан. М. Голдобина ам пенсияда, ынчалза-даа ээлгир-шимчегири, кашпагайы аажок. «ССРЭ-ниң улустарының IV чайгы спартакиазын көөр күзелдиг мен» деп, баштайгы чемпион чугаалап орар.

Ю. ПОЛЯНИН.

ДЕЛГЕЛГЕГЕ БОДААЛДАР

Республиканың музейинин эртебурунгу төөгү салбырының залында шимеп-сиилбиир ураң үүл кылыгларының делгелгези ажыттынган. Этнографияга хамаарылгалыг улустуң ураң үүлүнүң экспонаттары музейниң шыгжамырынга чыдып турган. Ол эт-херекселдерни шуптузун хары угда делгиирлерге делген болурунуң аргазы чок-ла болгай. Ол ышкаш музейниң фондузу үргүлчү өзүп, чаа-чаа солун, ховар үүлдер-биле долуп турар. Ынчангаш шыгжамырда материалдарны көрүкчүлерге сонуургадып, бо дег делгелгелерни ажыдары ажыктыг.

Делгээн экспонаттарда тыва ус-дарганнарның каастап шүткээн кааскалга херекселдери (дергилер, чавага, таакпылаар кижиниң эдилели чес-хола, ыяш савалары көрүкчүлериниң сонуургалын чаалап алган. Бо үүлдерни көрген кижи чонунуң ураң үүлге сундулуун, ооң чанчылдары салгалдан салгалче шилчип, сайзырап келгенин эскерер. Национал угулзаны шүткүкчүлер демир аймаанга, чазаныкчылар ыяшка, дашка, хөмден тепсе, төрепчи кылып турган кижилер ол эдилелдеринге сиилбип, эстетиктиг сонуургалын хандырып ап турганнар-дыр. Тускай өөредилге черлеринге өөренип чорбаан-даа болза ураң үүлге садымныг, талантылыг тыва чүрүкчүлерниң шеверии, мергенин, тывынгырын делгелгеде кирген экспонаттар бадыткап турар.

Моон-биле чергелештир амгы үеде ус-дарганнарның, чазаныкчыларның ховар кылыгларын чонга садарын организастап, улусчу ол мастерлерге ажылдаарынга, арга-мергежилин бедидеринге таарымчалыг байдалды тургузары чүгула. Ол дугайында Тыва АССР-ниң Министрлер Чөвүлелиниң тускай доктаалы-даа бар болгай. Харын-даа Кызылга сүй-белек садар киоскинин ажыттынганын хоорайжылар, залчылар сеткил ханышкын-биле хүлээп алган болгай. Чүгле ук киоск хагдынганындан бээр шаг болган. Республиканың чүрүкчүлер эвилелиниң баштаар чери, ураң үүл кылыгларының бүдүрүлге мастерскаазының дирекциязы. Культура министерствозу ураң-шевер, ус-дарган кижилерниң ажылын организастап, оларның кылган үүлдерин садып-сайгарарын таарыштырар талазы-биле ам-даа шоолуг-ла шимчевейн турары четпес.

Музейде делгээн материалдар тыва чонуң ураң үүлге түткүлдүүн, оларның культуразында бедик мергежилдиг мастерлер барын база дагын сагындырбышаан, чаагай чанчылды улам уламчылап сайзырадырын бөгүнгү салгалдың кижилериндеп негеп турар-дыр.

М. ДҮЛҮШ.

Редактор К. К. КУДАЖЫ.

Кино

АПРЕЛЬ 16-ДА

«НАЙЫРАЛ»: «Дың хамазында шаамылаткан» 10, 2. «Шуптузун сактып тур мен, Ричард» 12, 4, 6, 8, 10 шактарда.

«БАЯ-ХЕМ»: «Цирк артистери» 9.30, «Спартак» (1-ги, 2-ги сериязары) 11, 2.10, 5.20, 8.30 шактарда.

«ВОСТОК»: «Котовский 9.30, 1, 6.40, «Корабль командири» 11.15, 4.40, 8.30, «Хонар чер чок дүн» 2.50 шактарда.

«ЕНИСЕЙ»: Уругларга дириг-чуруктар 10, «Бир полканың хөгжүмчүзү» 11.15, 1.15, «Луговая станциязын утпас мен» 3.15, 5.15, 7.15, 9.15 шактарда.

ДАГ ЭКСПЕДИЦИЯНЫҢ КУЛЬТУРА БАЖЫҢЫНГА: Уругларга дириг-чуруктар 2, «Карнаваль дүнези» 4, «Килеңзээшкин» 6.20, 8.20 шактарда.

«СОВЕТ ТЫВАНЫҢ 10 ЧЫЛЫ» КУЛЬТУРА БАЖЫҢЫНГА: «Катя болгаш крокодил» 2, «Аян-чоруктар» 4, 6 шактарда.

САРГЫДАН КАМГАЛАНЫНАР

Кижилерге болгаш малдарга улуг хораны саргылар чедирип турарлар. Чурттуң арга-ыяштыг районнарында мээниң аар аарыы болур саргы энцефалидиниң нептередикчилери—саргылар бар болуп турар. Ховулуг районнарда саргының шивишкилээр тывинден аартыр ол-ла мангыстарның өске бир хевирлери тывылган. Ортаакы Азияның, Закавказьеның республикаларында саргының кадаанаар тивинин нептередикчилери болур «Орнитодорус» деп саргылар бар.

Кайда саргылар бар болдур, ол черлерге хову турлаглары тургузар черлерни онза хынамчалыы-биле шилип алыр херек. Ол турлагларны мал одарларындан, сиген, саваң сарааттарындан, младшгыя эрткен чылдыындан арткан эрги сарааттардан ырадыр тургузары чугула. Оларда хөй санныг хемирикчилер (өргелер, күскелер, күжүгеннер) болгаш саргылар кезээде-ле бар болур.

Чыраа үнүштер аразынга, тыргай аразынга, эргижирээн черан ыяш, дөштер, чинчистер-биле күзүрүмнелген арга-ыяш шырыжының иштинге турлагны тургузуп болбас. Саргыларны узуткан чок кылыры-биле турлагны долгандыр 20 метр хире черниң от-сигенин кескеш, ону ырадын каапгары чугула.

Турлагны долгандыр туруп турар от-сигенни болгаш чыраларны эмульсия азы ДДТ деп кургаг хораа-биле ийикпе чок болза гексахлоран-биле хораннап арыглаар.

Саргылардан кижини комбинзон эки камгалап болур. Бир эвес комбинзон чок болза, чүвүрүүң коңчузун идиктер иштинче, хойленииң азы хөректээштиң эдээн чүвүр иштинче кииргеш, дыныдыр куржанып алыр херек. Саргы моон таварлар эртип кирбезин дээш, академик Е. Н. Павловскийниң сүмелеп турары четкини моюнга кедип алыры чугула. Бөдүүн балык четкизин узуну 75—80 сантиметр, дооразы 70 сантиметр кылдыр үзе кезип алыр. Ооң соонда оларны скипидарлыг нафталгазолдуң он хуулуг эзилдиринииң холумаанга элээн каш шактың иштинде суп оттүргеш, ооң соонда кургадып алыр. Баштыг дуй каап алыр ындыг четкилер болза, саргыларны болгаш хан сорап ымыраа-сээктерни хоюзуптар.

Ажылдың чапсаралаарының үезинде ылаңгыя, ажылдың доозугланының соонда бүгү мага-ботту, бир дугаар эдилгеде чүшкүүнү, моюнну, колдуктар адаан топтап көөрү чугула. Бир эвес ында саргылар кадалып кире берген болза, оларны кирген даваңгы-биле катай эът-кештен адыра тырткап октаптар. Саргыны кандыг-бир үе-биле чагаш, ооң элээн каш минута эрткен соонда хынамчалыы-биле үшта тырткап каапгары чугула. Үе-саржаг болза, саргының тыпып чоруур үдүн дуй ап, даамчырады бээр, ынчангаш саргы кештен белени-биле адырлыр. Саргыларны малдардан үргүлчү адырып, аштап турары чугула. Адырып чыгган саргыларны керосинниг савага суккаш өртедиптер. Ооң аңгыда, саргыларны олурүп каапгар ДДТ деп кургаг хораның малдарның дүүнүң аразынче быжап тургаш арыглаар херек.

Үстүнде чугаалаан чүүлдерден алырга, чамдык халдавырлыг аарыгларының нептередикчилери болур саргылардан камгаланып болур бөдүүн болгаш белен хереглеттинер хоран эм чүүлдери бистe бар-дыр.

Саргылар-биле демиселге бистиң чуртувуста боттандырып турар бойдус чаартылгазы улуг ажык-дузалыг. Бойдус чаартылгазы-биле арга-ыяшты арыглап, тарамыкталдырып, бистиң чуртувустуң амдыгаа чедир кижи лурттап көрбээн ээн районнарын ажыглалга киирип, кур черлерни аңдарып, ол орта культурлуг үүүш аймаан тарып өстүрүп турар. Ол-ла бүгү хемчеглер бистиң чуртувустуң түгле байлаан көвүдедир эвес, а чонну кадыкшыдарынга база дузалыг болур.

ТЫВА РЕСПУБЛИКАНЫҢ САНИТАР-ЧЫРЫДЫЫШКЫН БАЖЫҢЫ.

Аңчыларның кичээнгейинге

Бо чазын суг куштарын 1967 чылдың апрель 30-ден эгелээш, майның 9-ка чедир аңнап өлүрерин чөпшээрээн. Бир аңчы хүнде мындыг санныг куштарны өлүрер: кастарны 2-ни, өдүректи 6 чедир, бекастарны болгаш куликтерни 10-дан хөйнү эвести.

Хову болгаш арга-арыглар куштарын өлүрери хоруглуг.

АҢНЫЫР ЭРГЕЛЕЛИ БОЛГАШ АҢЧЫЛАР НИИТИЛЕЛИ.

Чагыдыкчыларга

1967 чылдың солуннарын болгаш журналдарын чагыдып алыры, ол ышкаш чартык чылда чагыткан солун, журналдарны узадыры уламчылап турар. Чагылганы «Союзпечатьтың» агентилелдеринге, киоскилеринге, харылзаа салбырларынга болгаш ажылдап турар черииң аайы-биле парлалганың хөй-нийти тарадыкчыларынга кылдыртып ап болур.

«СОЮЗПЕЧАТЬ».

редакцияның адреси:

Кызыл, Щетинкин—Кравченко кудумчузу, бажын № 3. ТЕЛЕФОННАР: Редакторнуң 24-63, редакторнуң орлакчыларының 35-24, 25-38, таарымсалгалыг секретарьның 23-35, партийжи амыдырал киллизинин 23-54, агитация болгаш пропаганда киллизинин 37-13, сөөлээжил-агый киллизинин 21-47, улетпүр киллизинин 22-64, чагаа, ажылчын болгаш көөлээ корреспондентилер база совет тургузуг болгаш амыдырал киллистеринин 21-27, иштики информация киллизинин 20—60, бухгалтериянын 31-75, корректорларын 27-41. Солун келбейн барганда 32-75 телефонче золгаар

Тыва АССР-ниң Министрлер Чөвүлелиниң чанында Парлалга эргелелиниң типографиязы. (Кызыл, Щетинкин — Кравченко кудумчузу, 1).

Солун неделяда алды катап үнер

ТС—00368.

БҮГҮ ЧУРТТАРНЫҢ ПРОЛЕТАРИЙЛЕРИ, ЯАТТЫЖЫҢАР!

ШЫН

СЭКП Тыва обкомунуң, Тыва АССР-ниң Дээди Совединиң болгаш Министрлер Чөвүлелиниң органы

1925 чылдан чедип чыдыышкын

1967 ч.
АПРЕЛЬ
18
ВТОРНИК
№ 91 (6728).

Өртээ 2 көп.

Ленинниң тургусканы, Совет Эвилелиниң алдарлыг Коммунистиг партиязы делгерезин!

Бистиң чуртувуска коммунизмниң тиилелгези дээш демиселге чаа-чаа тиилелгелерже бурунгаар!

1967 ЧЫЛДЫҢ МАЙ 1-ГЕ СЭКП ТК-НЫҢ КЫЙГЫРЫГЛАРЫ

1. Делегейниң ажылчы чоннарының эп-сеткил каттыштырылгазының хүнү-бүгү делегейниң ажылчын ажгызының чаңгыс эвиниг болгаш ажы-дүжма бзузукун хүнү — Май 1-зи делгерезин!

Бүгү чурттарның пролетарийлери, каттыжыңар!

2. Моңгеде дириг, улам-на тиилеп турар революсчу өредиг — марксизм-ленинизм делгерезин!

3. Совет Эвилелиниң ажылчы чоннары! Улуг Октябрьның 50 чылынга алдар кылдыр социалистиг чарышты калбаа-биле нептередиңер!

Алдарлыг юбилейни коммунистиг түргүзуушкунга чаа-чаа чедишкиннер-биле утпуулуңар!

4. Совет Эвилелиниң ажылчы чоннары! Бистиң улуг Төрээн чуртувустуң экономиктиг күчүзүн болгаш жаптаныыр арказын улгаттырыңар! СЭКП-ниң XXIII съездизиниң шиитпирлерин амыдыралга боттандырар дээш, беш чыл планын күүседи дээш уламчылаар улуг күжениишкинниг демисемиңер!

5. Бүгү делегейниң ажылчын ажгызының болгаш ажылчы чоннарының дайынчы авангарды — ажы-дүжма коммунистиг болгаш ажылчын партияларга чалбыышты байыр!

6. Марксизм-ленинизмге болгаш пролетарлы интернационализмге үндезилээш, делегейниң коммунистиг шимчээшкинниниң чаңгыс эвин болгаш сырый каттыжышкыны делгерезин!

7. Социализм чурттарының улустары, национал-хосталгалыг демиселди чорудуп турар улустар, делегейниң ажылчы чоннары! Империализмге болгаш колониализмге удур, национал хосталга дээш, тайбың, демократия болгаш социализм дээш демиселге күжениишкиннериңерни каттыштырыңар!

8. Бүгү чурттарның улустары! Дайынның империалистиг кыпсынчыларының чимзенишкиннерин сейгелап илередиңер! Чепсегленишкиннерни эңдере бүдүрер чорукту сонсадыр, ядролуг чепсекти хорудаар, чепсегленишкинни бүгү-нимти болгаш бүрүн дужурер, бүгү делегейге тайбың дээш демиселди нүштелдириңер!

9. Делегейниң улустары! Вьетнам улуска удур Американың Каттышкан Штаттарының агрессчи дайынын сонсадыры дээш демисежиңер! ВДР-ни бомбалаарын чугаа чокка сонсадырын болгаш Мурнуу Вьетнамдан америн шеригларни доп-дораан үндүрерин негеңер!

Маадырлыг вьетнам улус-биле делегей эп-сеткил каттыштырылгазы калбарып база бышыгып турзун!

10. Европаның улустары! Европа дипке тайбыңны болгаш айыыл чок чорукту бышыглаар талазы-биле ажыктыг хемчегларни боттандырар дээш демисежиңер!

11. Делегейниң улустары! Барлын-герман милитаристерге болгаш өзээзиларитерге ядролуг чепсекти бээринге удур, улустарның тайбыңынга болгаш айыыл чок чоруунга кыжанып турар ГФР-де неонацисчи нүштериң өзеринге удур демисежиңер!

12. Делегейниң ажылчын ажгызының болгаш бүгү ажылчы чоннарының нол чаалап алыышкыны — делегейниң социалистиг системазы делгерезин!

Социализм чурттарының улустарының сырый каттыжышкыны, ажы-дүжмалышны найыралы болгаш чаңгыс эвин бышыгып турзун!

13. Социализмни түргүзуп турар Болгар Улус Республиканың ажылчы чоннарынга ажы-дүжманың байыры! Совет болгаш болгар улустарның аразында моңге, бузулбас найырал болгаш кады ажылдажылга делгерезин!

14. Социализмни түргүзуп турар Венгр Улус Республиканың ажылчы чоннарынга ажы-дүжманың байыры! Совет болгаш венгр улустарның аразында моңге, бузулбас найырал болгаш кады ажылдажылга делгерезин!

15. Социализмни түргүзуп, боттарының төрээн чуртунуң хосталгазы, хамаарышпас чоруу болгаш чаңгыс эвин дээш, америн империалистиг чепсектиг интервенциязынга болгаш антиулусчу саттыныкчы ёзу-чурумга удур маадырлыг демиселди Хосталганың национал фронтузунуң удуртулгазы-биле чорудуп турар Мурнуу Вьетнамның эрес-маадырлыг улузунга изиг байыр!

16. Социализмни түргүзуп турар Германың Демократтыг Республиканың ажылчы чоннарынга ажы-дүжманың байыры! Совет Эвилелиниң болгаш ГДР-ниң улустарының аразында моңге, бузулбас найырал болгаш кады ажылдажылга делгерезин!

17. Социализмни түргүзуп турар Кыдат Улус Республиканың ажылчы чоннарынга ажы-дүжманың байыры! Совет болгаш кыдат улустарның аразында найырал база кады ажылдажылга дээш!

18. Социализмни түргүзуп, демократтыг эгелерге боттарының төрээн чуртун тайбың каттыштырар дээш демисежип турар Корей Улус-Демократтыг Республиканың ажылчы чоннарынга ажы-дүжманың байыры! Совет болгаш корей улустарның аразында моңге, бузулбас найырал болгаш кады ажылдажылга делгерезин!

19. Социализмни түргүзуп турар Куба Республиканың ажылчы чоннарынга ажы-дүжманың байыры! Совет болгаш куба улустарның аразында моңге, бузулбас найырал болгаш кады ажылдажылга делгерезин!

20. Социализмни түргүзуп турар Моол Арат Республиканың ажылчы чоннарынга ажы-дүжманың байыры! Совет болгаш моол улустарның аразында моңге, бузулбас найырал болгаш кады ажылдажылга делгерезин!

21. Социализмни түргүзуп турар Польша Улус Республиканың ажылчы чоннарынга ажы-дүжманың байыры! Совет болгаш польша улустарның аразында моңге, бузулбас найырал болгаш кады ажылдажылга делгерезин!

22. Социализмни түргүзуп турар Румынияның Социалистиг Республиказының ажылчы чоннарынга ажы-дүжманың байыры! Совет болгаш румын улустарның аразында моңге, бузулбас найырал болгаш кады ажылдажылга делгерезин!

23. Социализмни түргүзуп турар Чехословак Социалистиг Республиканың ажылчы чоннарынга ажы-дүжманың байыры! Совет болгаш чехословак улустарның аразында моңге, бузулбас найырал болгаш кады ажылдажылга делгерезин!

24. Социализмни түргүзуп турар Югославияның Социалистиг Федеративтиг Республиказының ажылчы чоннарынга ажы-дүжманың байыры! Совет болгаш югослав улустарның аразында моңге, бузулбас найырал болгаш кады ажылдажылга делгерезин!

25. Социализмни түргүзуп турар Албанияның Улус Республиказының ажылчы чоннарынга ажы-дүжманың байыры! Совет болгаш албани улустарның аразынга найырал дээш!

26. Хамаарышпас, национал, демократтыг күрүнени түргүзуп, бодунуң чуртунуң хөгжүлдезинин социалистиг оруу дээш демисежип турар Каттышкан Араб Республиканың улустарының аразында найырал болгаш кады ажылдажылга хөгжүп, бышыгып турзун!

27. Хамаарышпас, национал, демократтыг күрүнени түргүзуп, бодунуң чуртунуң социал депшилгези дээш демисежип турар Алжирниң улузунга изиг байыр! Совет Эвилелиниң болгаш Алжир Улус Демократтыг Республиканың улустарының аразында найырал болгаш кады ажылдажылга хөгжүп, бышыгып турзун!

28. Хамаарышпас, национал, демократтыг күрүнени түргүзуп, бодунуң чуртунуң социал депшилгези дээш демисежип турар Сирия Араб Республиканың улузунга изиг байыр! Совет Эвилелиниң болгаш Сирия Араб Республиканың улустарының аразында найырал болгаш кады ажылдажылга хөгжүп, бышыгып турзун!

29. Бодунуң хамаарышпас, демократтыг күрүнезин түргүзар дээш, бодунуң чуртунуң социал депшилгези дээш демисежип турар Бирманың улустарынга изиг байыр! Совет Эвилелиниң болгаш Бирманың улустарының аразында найырал болгаш кады ажылдажылга хөгжүп, бышыгып турзун!

30. Хамаарышпас, национал, демократтыг күрүнелерни түргүзуп, боттарының чурттарының социал депшилгези дээш демисежип турар Гвинеяның, Малиниң, Конгонуң (Браззавиль) улустарынга изиг байыр! Совет Эвилелиниң улустарының болгаш Гвинеяның, Малиниң, Конгонуң улустарының аразында найырал болгаш кады ажылдажылга хөгжүп, бышыгып турзун!

31. Хосталга болгаш хамаарышпас чорук дээш, даштыны холгаарлаашкынга удур эрес-маадырлыг демиселди чорудуп турар Лаостуң болгаш Камбоджаның улустарынга изиг байыр! Совет Эвилелиниң, Лаостуң болгаш Камбоджаның улустарының аразында найырал болгаш кады ажылдажылга хөгжүп база бышыгып турзун!

32. Индияның ажылчы чоннарынга изиг байыр! Совет Эвилелиниң болгаш Индияның улустарының аразында чаңчыл болган найырал болгаш кады ажылдажылга хөгжүп база бышыгып турзун!

33. Пакистанның ажылчы чоннарынга изиг байыр! Совет Эвилелиниң болгаш Пакистанның улустарының аразында найыралчы, чагагай кожа-хелбээ харылзаалар хөгжүп база бышыгып турзун!

34. Индонезияның ажылчы чоннарынга найыралчы байыр! Совет Эвилелиниң болгаш Индонезияның улустарының аразында найырал болгаш кады ажылдажылга хөгжүп база бышыгып турзун!

35. Бодунуң төрээн чуртунуң хосталгазы, хамаарышпас чоруу болгаш чаңгыс эвин дээш, америн империализмниң чепсектиг интервенциязынга болгаш антиулусчу саттыныкчы ёзу-чурумга удур маадырлыг демиселди Хосталганың национал фронтузунуң удуртулгазы-биле чорудуп турар Мурнуу Вьетнамның эрес-маадырлыг улузунга изиг байыр!

36. Афганистанның ажылчы чоннарынга изиг байыр! Совет Эвилелиниң болгаш Афганистанның улустарының аразында найыралчы, чагагай кожа-хелбээ харылзаалар быжыгып база хөгжүп турзун!

37. Бодунуң төрээн чуртунуң тайбың катап каттыжары дээш, америн шеригларни үндүрер дээш демисежип турар Мурнуу Корейниң эрес-маадырлыг улузунга изиг байыр!

38. Боттарының хамаарышпас чоруун болгаш социал депшилгезин быжыглаар, колониализмни бүрүн узутказар дээш демисежип турар араб чурттарының улустарынга изиг байыр!

39. Хосталга болгаш хамаарышпас чорук дээш, империализмге удур эрес-маадырлыг демиселди чорудуп турар Мурнуу Аравияның болгаш Оманның улустарынга изиг байыр!

40. Боттарының хамаарышпас чоруун бышыглаар дээш, национал экономиказын болгаш культуразын хөгжүдер дээш, колониализмге болгаш империализмге удур демисежип турар африка күрүнелерниң улустарынга изиг байыр!

41. Хосталга болгаш хамаарышпас чорук дээш, империализмге болгаш расизмге удур маадырлыг демиселди чорудуп турар Ангеланың, Мозамбиктиң, «португал» Гвинеяның, Родезияның, Мурнуу Африканың улустарынга изиг байыр!

42. Боттарының чурттарының бүрүн хамаарышпас чоруу дээш, империализмге удур демисежип турар Латин Американың улустарынга изиг байыр!

43. Францияның ажылчы чоннарынга изиг байыр! Совет болган француз улустарның чаңчыл болган найыралы болгаш кады ажылдамылгазы бүгү-нимти тайбыңның болгаш Европаның айыыл чок чоруунуң эрге-амыдтарынга бышыгып база хөгжүп турзун!

44. Великобританияның ажылчы чоннарынга найыралчы байыр! Дайын айыылынга удур демиселге Великобританияның болгаш Совет Эвилелиниң улустарының аразында кады ажылдажылга Европаның тайбың хөгжүлдезинниң болгаш бүгү делегейге тайбыңны хандырарының эрге-амыдтарынга хөгжүп база бышыгып турзун!

45. Американың Каттышкан Штаттарының ажылчы чоннарынга найыралчы байыр! АКШ-тың болгаш Совет Эвилелиниң улустарының аразында кады ажылдажылга делегей дайынын болдурбазының сорулгаларынга болгаш бүгү-нимти тайбыңның эрге-амыктарынга хөгжүп турзун!

46. Италияның ажылчы чоннарынга найыралчы байыр! Совет Эвилелиниң болгаш Италияның улустарының аразында найырал болгаш кады ажылдажылга бүгү-нимти тайбыңның болгаш Европага айыыл чок чорукту эрге-амыктарынга хөгжүп база бышыгып турзун!

47. Совет улус биле Иранның болгаш Турцияның улустарының аразында чагагай кожа-хелбээ харылзаалар хөгжүп база бышыгып турзун!

48. Милитаризмге болгаш фашизмниң пазал тодуштинхуулгазынга удур демисежип турар Германияның Федеративтиг Республиказының ажылчы чоннарынга болгаш бүгү демшилгелиг күштеринге изиг байыр!

49. Фашистиг диктатураны узутказар болгаш демократтыг түргүзүгнү түргүзар дээш демисежип турар маадырлыг испан улуска изиг байыр!

50. Фашистиг ёзу-чурумга удур, хосталга дээш эрес-маадырлыг демиселди чорудуп турар Португалияның демократтыг болгаш депшилгелиг күштеринге изиг байыр!

51. Совет Эвилелиниң улустарының база Австрияның, Швецияның болгаш Швейцарияның улустарының аразында найырал болгаш кады ажылдажылга делгерезин!

52. Финляндияның ажылчы чоннарынга изиг байыр! Совет Эвилелиниң болгаш Финляид Республиканың улустарының аразында найыралчы чагагай кожа-хелбээ харылзаалар быжыгып, хөгжүп турзун!

53. Совет улустуң болгаш Бельгиямың, Голландияның, Грецияның, Данияның, Исландияның, Норвегияның улустарының аразында найыралчы харылзаалар хөгжүп, быжыгып турзун!

54. Канаданың улустарынга найыралчы байыр! Совет Эвилелиниң болгаш Канаданың улустарының аразында кады ажылдажылга быжыгып, хөгжүп турзун!

55. Демократтыг, хамаарышпас Японияя дээш, америн шериг базаларынга удур, ядролуг чепсекти хорудаары дээш демисежип турар япон улуска изиг байыр! Совет Эвилелиниң болгаш Японияның улустарының аразында найыралчы харылзаалар хөгжүп, быжыгып турзун!

56. Совет Эвилелиниң тайбыңга ынакшыядыг ленинчи даштыны политиказы делгерезин!

57. Совет дайынчылаар! Совет Армияның болгаш Флоттуң маадырлыг чаңчылдарын ыдыктыы-биле намгалап болгаш новүдедиңер, дайынчы болгаш политиктиг белеткелге чаа-чаа чедишкиннерни чедип алыңар, шеригниң сагыыга-чурумун быжыглаңар, кандыг-даа агрессорну чылча шаварынга неззээр болзун болуңар!

Тиилелгелерниң алдары-биле бүрүттүнген, Улуг Октябрьның чаалап алыышкынмарын камгалап турар эрес-маадырлыг Совет Чепсектиг Күштер делгерезин!

58. Совет социалистиг күрүнениң бузулбас үндезини — ажылчын ажгызың болгаш колхозчу тараачыннарның эвилели быжыгып, чечектелип турзун!

59. Октябрьның социалистиг революциязының улуг чагагай чаалап алыышкыны — ССРЭ-ниң улустарының ажы-дүжма найыралы болгаш бузулбас чаңгыс эвин моңге шагда чурттап, чечектелип турзун!

60. Коммунистиг күш-ажылдың шалыпчыларынга болгаш коллективтеринге алдар! Бүдүрүлгенин мурнакчыларынга болгаш чаартынчыларынга алдар!

61. Совет Эвилелиниң ажылчы чоннары! Совет эрге-чагырганың 50 чылынга алдар белдурган социалистиг хүвээлгелерни чедишкиннинг күүседир дээш, үлетпүрнүң болгаш кодээ ажыл-агыйның улам ыңайгы кодүрүүшкүнү дээш демисежиңер! Бүдүрүлгенин ажыктыг болурун бедидиңер, капитал салыышкынкарны эки ажыглаңар, чаа күчүлерни дүрген шиңгээдип алыңар!

62. Совет Эвилелиниң ажылчы чоннары! Күш-ажылдың бүдүрүкчүлүүн бедидиңер! Материалдыг нүлавырларны болгаш күрүне хөреңгилерин каминалгалыг чарыгдаарын чедип алыңар! Продукциянын бөт-үнезин чигедиңер, шынарын экижидиңер!

63. Совет Эвилелиниң ажылчы чоннары! Бүдүрүлгенни комплексилиг механизастаарын болгаш автоматчыдарын боттандырыңар! Күш-ажылды эртем ёзүзу-биле организастаарын, эртеминиң, техниканың эң чаа чедишкиннерни болгаш мурнакчы дурмулганы улус ажыл-агыйынга чүтүлдүт нептередиңер!

64. Совет металлургтар болгаш дагжылар! Руда тывыжын, шөй, наң, прокат, хөөрзалар, өңнүг болгаш хөөвр металлдар бүдүрерни новүдедиңер! Чиг-этти комплексилиг ажыглаар дээш демисежиңер, металлдың ассортиментизин калбартыңар, шынарын экижидиңер!

65. Совет энергетиктер, электростанцияларның болгаш электрочетилерниң тудугчулары болгаш монтажчылары! Электростанцияларда күчүлерни болгаш электри дамчыдылгаларның чаа шугумнарын ажыглаага дүрген киириңер, энергосистемаларның түвүүнүң болгаш ажыглалының бөт-үнезин чигедиңер!

66. Машина тудуушкунунуң болгаш приборлар тудуушкунунуң ажылдакчылары! Улус ажыл-агыйынга сайзырагай каминалгалыг болгаш идегелдиг машиналарны, приборларны, механизацияның болгаш автоматчыдылганың чепсек-херемселдерин тургузуңар!

67. Хөмүр даш үлетпүрүнүң ажылдакчылары! Хөмүр даш тывыжын новүдедиңер, өөң бөт-үнезин чигедиңер! Даг техниказын эң эки ажыглаңар!

68. Нефть болгаш газ үлетпүрүнүң ажылдакчылары! Нефть болгаш газ чыдар чаа черлерни дүрген шиңгээдип алыңар! Нефть болгаш газ тывыжын новүдедиңер! Нефтиниң болгаш нефть химияның продуктуларын бүдүрерни новүдедир болгаш шынарын бедидер дээш демисежиңер!

69. Химия үлетпүрүмүң ажылдакчылары! Улус хереглелиниң баразаларын бүдүрерниг химия продукцияларын бүдүрерни новүдедир болгаш шынарын бедидер дээш демисежиңер! Минералдыг чемишчидилгелерни болгаш үнүштөр намгаланының бүдүмелдерни кодээ ажыл-агыйга хөйну берээлээ!

70. Совет геологтар! Бистиң Төрээн чуртувустуң делгеминдеринде эгээртиннеес байлантарны дүргеп ажыдыңар, геология-шинчилел ажылдарның ажыктыг чоруун бедидиңер!

71. Тудуг материалдар үлетпүрүнүң болгаш тудуг индустриязының ажылдакчылары! Бүдүрүлге күчүлерин өстүрер болгаш эң эки ажыглаар дээш шудургу демисежиңер! Улус ажыл-агыйын болгаш беш чылдың тудугларын шынарлыг материалдар, кылыглар болгаш конструкциялар-биле эң доозу хандырыңар!

72. Совет тудугчулар! Хөөрайда болгаш кодээде бүдүрүлге, чурттарга, коммунал болгаш культура-амыдырал объектилерни ажыглалга дүргеп киириңер! Тудутнуң шынарын экижидиңер база бөт-үнезин чигедиңер!

73. Ыяш, целлюлоза-саазын болгаш ыяш ажылдап кылыр үлетпүрүнүң ажылдакчылары! Чурттар бедик шынарлыг тудуг ыяжын, диляг материалдарын, целлюлозаны, саазымны болгаш мебельдын хөйну берээлиңер!

74. Чиик үлетпүрүнүң ажылдакчылары! Пестерни, трикотаж кылыгларны, хептни, идикти болгаш чонга өсие-даа бараанмарны бүдүрерни новүдедиңер, ассортиментизин калбартыңар, шынарын болгаш каастагазын экижидиңер!

75. Аъш-чем болгаш эът-сүт үлетпүрүнүң ажылдакчылары! Аъш-чем бараанмарын бүдүрерни новүдедиңер, ассортиментизин калбартыңар, шынарын бедидиңер!

76. Балык үлетпүрүнүң ажылдакчылары! Балык тударын новүдедиңер, балык продуктуларының шынарын экижидиңер база бөт-үнезин чигедиңер!

77. Транспорттуң ажылдакчылары! Үлетпүрүнүң болгаш кодээ ажыл-агыйның сөөртүлгелер талазы-биле хереглелдерин эң доозу хандырыңар! Пассажирларни эң эки хандырыңар! Чүүнтү чедиреринде хуусаазын кызырыңар, сөөртүлгениң бөт-үнезин чигедиңер!

78. Харылзаанның ажылдакчылары! Харылзаанның, радио дамчыдылгазының болгаш телевидениениң чепсек-херекселдерин хөгжүдүңер база сайзырагайжыдыңар! Чөнну хандырарын экижидиңер!

79. Кодээ ажыл-агыйның ажыл-ишчилери! Улуг Октябрьның 50 чыл өөн кодээ ажыл-агый будүрүлгезин улам ыңай новүрер дээш демиселге чаа-чаа чедишкиннер-биле демдеглээлиңер!

80. Колхозчулар, совхозтарның ажылдакчылары, кодээ ажыл-агыйның тускай эртемниглери! Кодээ ажыл-агый культураларының дүжүдүн болгаш мал ажыланың продуктулуун бедидиңер! Эртеминиң, техниканың чедишкиннерин болгаш мурнакчы дурмулганы практиказа идепкейлиг нептередиңер! Кодээ ажыл-агый будүрүлгезинниң бедик ажыктыг болуру дээш демисежиңер!

81. Кодээ болгаш суг ажыл-агыйының ажылдакчылары! Чер ажылының бедик культуразы дээш демисежиңер, черни мелиорастарының калбак программазын боттандырыңар, хөрзүннүң үнүш-дүжүктүрүн бедидиңер!

82. Колхозтарның болгаш совхозтарның механизатерлери! Кодээ ажыл-агый будүрүлгезинниң кодүрлүүшкүнү дээш демисежиңер! Техниканы эң эки өөренип база будүрүкчүлүг ажыглап, камнаңар!

83. Садыгның ажылдакчылары! Садыгны болгаш ниитининг чемненилгезин сайзырагайжыдыңар база хөгжүдүңер, чонну эң эки хандырыңар!

84. Хандырылга албан черлериниң ажылдакчылары! Совет киижилерни хандырар ажылдарның шынарын болгаш культуразын бүгү хемчег-биле бедидиңер, оларның хереглелдерни эң эки хандырыңар!

85. Совет албан черлериниң ажылдакчылары! Чоннуң хереглелдерин болгаш негелделерни кичээнгейлиг көрүңер, бюрократизмниң болгаш ажыл чылзыр чоруктуң илерээшкиннерине удур демисежиңер!

86. Улусчу контрольдуң ажылдакчылары болгаш активчилер! Күрүнениң сагыыга-чурумун бышыглаары дээш, улус ажыл-агыйынга камналга болгаш хумагалал дээш демисежиңер! Контрольдуң хөрзөнге ажылчы чоннарны калбаа-биле никиришкилер!

87. Эртеминиң болгаш дээди өредилге черлериниң ажылдакчылары! Эртеминиң улам ыңайгы чечектелишкинни дээш, техниктиг депшилге дээш демисежиңер! Эртеминиң будүрүлге-биле харылзаазының бышыглаңар! Коммунизминиң үезинге төлептиг тускай эртемниглерни белеткеңер!

88. Космос делгемин шиңгээдип алырынга чаа делгемнерни ажыдып турар совет эртемденнерге, конструкторларга, инженерлерге, техниктерге болгаш ажылчыннарга алдар!

Эрес-маадырлыг совет космонавтарга алдар!

89. Культураның ажылдакчылары! Улуг Октябрьның юбилейин социалистиг культураның хөгжүлдезинге чаа-чаа чедишкиннер-биле уткуулуңар! Совет киижилерниң культурлуг хандырылгазын экижидиңер, культураның материалдыг базазын калбартыңар база бышыглаңар!

90. Литератураның болгаш уран чүүлдүң ажылдакчылары! Чогаалдарның партийни болгаш улусчу чоруу, бедик идейлии болгаш уран-чечен мергежилдии дээш демисежиңер! Совет улустуң ажыл-херектериниң өндүр улуун болгаш каас-чагагайын, өөң чалбыыштыг патриотизмин, коммунистиг идеалдарның тиилелгези дээш демиселди чайыннандыр көргүзүңер!

91. Чырыдышкынның ажылдакчылары! Улус өредилгезин сайзырагайжыдыңар, билиглерге, күш-ажылга ынан болур чорукка, коллективизмге, коммунизминиң хөрзөнге бердинген болур чорукка езуп орар салгалды кижизидиңер!

92. Медицина ажылдакчылары! Совет киижиниң кадыы дээш демисежиңер! Медицина эртеминиң эң чаа чедишкиннерин практиказа нептередиңер!

93. Улуг Октябрьдан төрүттүнген бистиң төрээн социалистиг күрүненис делгерезин! Совет демократия хөгжүп база бышыгып, чурттуң херектерин эргелеп башкарарынга ажылчы чоннарның идепкейн езуп турзун!

94. Коммунизминиң шкелазы — совет профсоюзтарын делгерезин!

95. Коммунистиг ниитилелдиң идепкейлиг тургузукчулары — совет хөрзөнненнер делгерезин!

Уругларның кижизидикчизин, будүрүлгеде болгаш амыдырала моогаг чон ажылдышчи не хөрзөнненнерге алдар!

96. Октябрь революциязының, күш-ажылдың болгаш дайынчының хөвчүн киижилер! Чурттуң ниитилел-политиктиг амыдыралынга, совет улустуң революсчу, дайынчы болгаш күш-ажылчы чаңчылдарынга аныяктарны кижизидеринге идепкейлиг кириңер!

97. Парлаганың, радионуң болгаш телевидениениң, ном үндүрер черлериниң база культура-чырыдыышкын албан черлериниң ажылдакчылары! Марксизм-ленинизминиң, совет патриотизминиң болгаш пролетарлы интернационализминиң ёзузунга ажылчы чоннарны кижизидерде партияга идепкейлиг дузалажыңар!

98. Коммунистиг партияның шынчы дузалакчызы болгаш күр күжү — Ленинчи комсомол делгерезин!

99. Олдар болгаш ыыстар! Билиглерни чүткүлдүг шиңгээдип алыңар!

Октябрь революциязының хөрзөнниң шынчы үргүлчүленчилери, чаа ниитилелдиң идепкейлиг тургузукчулары болуңар! Улуг назылыг салгакчыларның чаалап алыышкынарын камгалап база новүдедиңер!

Алдарлыг совет аныяктар делгерезин!

100. Пионерлер болгаш школачылар! Эки өөрениңер, күш-ажылга ынак болгаш ону хүндүлеп новүүр! Ленинниң хөрээ дээш, коммунизм дээш идепкейлиг демиселчилер болурунга белеткениңер!

101. Коммунистер! СЭКП-ниң XXIII съездизиниң шиитпирлерин күүседир дээш, ССРЭ-ге коммунизмни түргүзар дээш демиселдиң мурнуку одуруунга туруңар.

102. Коммунизминиң эрес-маадырлыг тургузукчузу, чер ыырында бүгү киижилерниң хосталгазы, тайбыңы болгаш аас-кежии дээш маадырлыг демиселчи — улуг совет улуска алдар!

103. Партияның болгаш улустуң бузулбас улуг чаңгыс эвин делгерезин!

104. Совет Социалистиг Республикаларның Эвилели делгерезин!

105. Бистиң төрээн Совет чазаавыс делгерезин!

106. Ленинниң тургусканы, Совет Эвилелиниң алдарлыг Коммунистиг партиязы делгерезин!

Бистиң чуртувуска коммунизминиң тиилелгези дээш демиселге чаа-чаа тиилелгелерже бурунгаар!

Совет Эвилелиниң Коммунистиг партиязының Төп Комитеди.

СЭКП-ниң төлээлери Берлинде барган

БЕРЛИН. (СЭТА). Германияның Социалистиг чаңгыс аай партиязының Төп Комитединиң чалааның ёзугаар Германияның Социалистиг чаңгыс аай партиязының VII съездизиниң амылыңга киримири-биле СЭКП Төп Комитединиң Чиңгине секретары эш Л. И. Брежнев баштадыр СЭКП-ниң төлээлери Берлинде чеде берген.

Байырлалыды-биле шиметтинген Чөөн чүн вокзалыңга СЭКП-ниң төлээлерин Германияның Социалистиг чаңгыс аай партиязының Төп Комитединиң бирги секретары, Герман Демократтыг Республиканың Күрүне човуленииниң даргазы В. Ульбрихт болгаш ГДР-ниң партия база күрүне талазы-биле удуртур амыдавичилары утпуп алган.

Вокзал кавызының шөлүнге чыыгган чүс-чүс берлинчилер СЭКП-ниң төлээленчилериңге изиг байыр чедирип турган.

Бедик шаңнал

Ростов областың ажылчы чоннарының коммунистиг кижизидилгезин, ажыл-агый болгаш культура тургузуушкунунуң сорулгаларын күүседиринче оларны мөөңнээр дээш үретүнелдит ажылдап келгени дээш база бирги номери үнген хүнден бээр 50 чыл болганын хөлбаштыр Ростов областың «Молот» солунун ССРЭ-ниң Дээди Совединиң Президиумуу Күш-ажылчы Кызыл Тук орден-биле шаңнаан.

Хүлээлге күүселдези

СӨГЛЭЭН СӨСКЕ ЭЭ БОЛУР

Бай-Тайга районнуң бүгү ажылчы чону, ылаңгыя көдээ ажыл-агыйының ажыл-ишчилери Улуг Октябрьның 50 чылының байырлалынга күш-ажылчы белектерлиг ужуражыр дээш бөтарынга алган социалистиг хүлээлгелерин күүседир талазы-биле бо чылдың бирги кварталында чамдык көскү түннелдерни чедип алган.

Бүгү чүүүн малдың баш саны 1966 чылдың бирги кварталы-биле деңнээрге, бо чылдың апрель 1-де 2-деп 5 хуу чедир өзүлделиг болган. Оон иштинде мыйыстыг бода малдың баш саны «Мурнакчы» колхозка 8,5, «Тээли» совхозка 8 — хуу өзүлделиг болган. Малдың баш санының мындыг өзүлделиг болуп турарының кол чыдагааны болза, эрткен күүүн малдың эдержилгезин эки чорутканындан бо чылдың апрель 1-де районнуң ажыл-агыйларында төрүзе чогуур хой, өшкүнүң 72 хуузу төрүп. ниити район төрүүр 100 хой, өшкүге онаштыр 71 баш чаш төлдү алганы болур. Моон ап көөрге, бо юбилейлиг чылда төрүүр 100 баш шээр малга онаштыр 90 баш чаш төлдү алыр дээш социалистиг хүлээлгени күүседип ап болурунуң бүгү барымдаалары бар-дыр. Ам-даа 22 муң ажыг хой, өшкү солдаар. Төрүттүнген хураганнарның 99 хуузу, анайларның 98,1 хуузу менди алдынганын ап көөрге, бо чылын чаш малдың хорамчазы кончуг эвээш болганы ол.

Малдың продуктулуу эрткен чылгызындан база бедип турар. Эрткен чылдың бирги кварталында турганыңдан ам сүт бүдүрери 4 хуу, бир инекке онаштыр саап алыр сүт 22 кг өскен, бо көргүзүт «Тээли» совхозка 48, 6 кг болган. Ол ышкаш районга эът бүдүрери 35 хуу өскен. Ынчангаш район бирги кварталда күрүнеге эът, сүт садар планнарын ажыр күүседткен. «Тээли» совхоз күрүнеге пландан ажыр 10 тонна эътти, 17 тонна сүттү саткаш, ажыл-агыйлар аразында социалистиг чарышка бирги черни ээлээн.

Улуг Октябрьның 50 чылынга чедишкинниг ужуражыр дээш фермалар, бригадалар, ажыл-агыйлар аразынга чорудуп турар социалистиг чарыш кижилерни удам сорук киирген. Ам районда 25 хойжу чүс хойга онаштыр 90-дан өрү хураганнарны камгалап алган. Оон иштинде «Мурнакчы» колхозта Х. Баадан 100 хойга онаштыр 102 хураганны, «Тээли» совхозта И. Серен-Чимит, С. Чүлдүм — 100 болгаш 101 хураганны алган.

«Тээли» совхозтуң Ээр-Хавакта аныяктарның сүт-бараан фермазының ажылы экижип, сүт саалдазының чартык чыл планын бирги кварталда күүседип апкан болгаш күрүнеге садарын ырак ажырган, фермалар аразында социалистиг чарышка бирги черни ээлээн. СЭКП райкомунуң болгаш райкүүскомнуң фермалар аразынга шилчиир Кызыл тугун бо ферманың коллективи чаалап алган.

Бирги кварталдың планын күүсеткени дээрге чылдың планын, ылаңгыя Улуг Октябрьның байырлалынга үткуштур алган социалистиг хүлээлгелерни күүседиринге түгле зге базым болуп. Ынчангаш бистиң мурнувуста сорулгаларны күүседиринге улуг күжениишкиннер, организаторлуг болгаш политиктиг ажылдар нег-тиннер дээрзин районнуң партия, совет, комсомол болгаш өске хөй-ниити организацииларыл, ажыл-агыйларның удуртукчулары, тускай эртемниглери, бүгү ажыл-ишчилер медереп билип турарлар.

Бирги кварталда «Кара-Хөл» колхоз күрүнеге сүт садарының планын чүгле 57,1 хуу күүседип, өске ажыл-агыйлардан дыка дора болган. Ол ышкаш «Малчын» колхоз күрүнеге эът садар планын база күүсеткээн.

Районнуң мал ажылында четпестер ам-даа хой. Ажыл-агыйларда ажыл-агыйжы эвес чоруктан малдың олуп хоразары энир чыггызындан эвээжезе-дээ, эрткен үш айларның түннелинде 104 баш бода мал, 1632 баш шээр мал хорамчага таварышкының ой-тавында деп санап болбас. Оон иштинде чаш мал 743 баш. Ажыл-агыйлардан «Малчын» колхоз хөй когаралдыг болуп, 700 баш чыгам малды ышкынган. Моон ап көөрге, район бо чылын эвээш эвес эът, дүктү чидиргеп-дир.

Мал ажылынга берге үе ам-даа мурнувуста. Частын хат-когурумнуг, ол-шыктыг үезин мал ажылынга кышкызындан-даа айыылдыг. Ынчан ылаңгыя чаш мал хөй когарап турганын эрткен чылдарның практиказындан билир бис. Ындыг болганда, ажыл-агыйларның, партия организацияларының удуртукчулары мал ажылынга кичээнгейни бичии-даа кошкадып болбас. Бүгү малчыннарның харыысалгазын улам бедидип, оларга зооветеринария талазы-биле дузаны улам күштелдирип турган, малдың өлүг чоруун соксадыр, чазаглаашкынны организастыг эртиирер ужуруг.

Чазагларже көжерде кыштаг кажааларның көрженин коптарар, зарсаар септелгелерин кылып каар деп сорулга салган болгай бис. Мону врелгей чугаа болдурбайн, херек кырынга күүседир дээш хойжу бригадаларның бригадирлери, мал ажылының тускай эртемниглери кыштаг бүрүзүнге чүнү кылза чогуурун хынап көрүп, ажылды организастап чогуур.

Чамдык чырак-уязак черлерде малчыннарга эмнелге дузаламчызы, салыр, кино, концерт барбайн, почта чедирилгези үстүү бергилээр болгай. Ам чазаглаашкын үезинде боже онза кичээнгейни салып, четпестерни дарый эдер херек.

Улуг Октябрьның 50 чылынга чедишкинниг ужуражыр дээш чылдың бирги чартынында 371 тонна эътти, 355 тонна сүттү, 86 тонна дүктү күрүнеге садар планныг бис. Бо сорулганы чүгле күүседир эвес, харын ажыр күүседир төлээде, ажыл-агыйларга бирги кварталдың түннелдерин фермалар, бригадалар аайы-биле чугаалажып, четпестерни, ажыглаттынмайн барган курлавырларны илередип, ийиги кварталда ап чорудар хемчегларни тодарадыры чугула.

Чазагларда байдал кыштагларныңдан дора деп чүве билдиптир. Ам чамдык черлерге малга бедүүн кажааларны, ылаңгыя чаш малды хат-кавысканга алыспазы-биле оран-савааны белеткээри, малчыннарның чурттарга, амыдыралынче чогуур сагыш салыры чугула.

М. КЫЗЫЛ-ООЛ,
СЭКП райкомунуң секретары.

№ 2 АТА-ның чолдачыларының болгаш септенчилери бирги кварталдың планын ажыр күүсеткен. Ында эш Осипова удуртукан чолдачылар бригадазы социалистиг чарыштың бирги одуруумда чорун турар. Ол бригаданың кежигүннери эрткен чылын камнап алган 15.144 литр бензинибиле бирги кварталда ажылдаан.

ЧУРУКТА: мурнанчы бригаданың бригадири М. С. Осипов.

В. РАЧКОВСКИЙНИҢ фотозу.

САДЫГ ЧЕТКИЛЕРИ КАЛБАРАР

Октябрьның социалистиг Улуг революциязының 50 чыл ойнга алдар болдурган социалистиг чарышка республиканың күрүне садыг организацияларының, бүдүрүлге черлериниң ажылдакчыларының коллективтери улуг кодурлүүшкүн-биле киржип турар.

Кызылдың холушкак садыг четкилери бирги кварталда бараан саарылгазының планын 110,6 хуу күүсеткен, азы чонга планнан ажыр 660.400 рубльдың бараанын саткан. Бо чорук күрүне садыының ажылдакчыларының күш-ажылга эки чедишкиннерин херечилеп турар.

Юбилейлиг чылга чаа садыг четкилерин ажыдары, ажылдап турар чамдык магазиннерни болгаш столоваллары эде дериири база чоннуң өзүп турар негелделериниге дүүштүр садыгның чаа аргаларын дарый ажыглаары, бараан саарылгазының күүселдезинге база бир дээштиг болур чоннуң бараанны чагыг ёаулаар садыл алыр байдалдарын аналитэп көөру дээш ышкаш чугула хемчегларни боттандырары көрдүнген. Ол ышкаш чонга садыгларының культуразын бедидеринче болгаш алдынган социалистиг хүлээлгелерниң күүселдезинче онза кичээнгей салдынган.

Кызылдың холушкак садыг четкизи бо ажылдарның талазы-биле элээн эки түннелдерни чедип алган. Хоорайның дугаары 32 хлеб садар тускайжыктан магазинни кыска хуусаада эде дериттинген болгаш ажыглалга киргеп. Ында хлеб болгаш оонак далган кылыгларын салыр тускай полкаларны тургускан. Садыл алыкчылар бараанны боттары пшлип алыр аргалыг. Улуг-Хем ол чарыында 2 кижи, аэропорт чоогунда 3 кижи ажылдаар аъш-чем магазиннери ажыглалда кирген. Оларның даштыкы хевири бо үениң байдалдарынга таарышкам болгаш иштин эптиг кылдыр дерип кылган. Ботоорулга-чарылгалыг садыг четкилериниң бедиткен хүлээлгелериниң биркол көргүзүү бараан саарылгазының күүселдези болуур. Ону бүгү ажылдакчыларга көскү болдурар төлээде, төп конторада тускай самбыраны кылган. Анда садыг четкилериниң декада санында план күүселдезининң көргүзүглерин бижип турар.

Хоорайның бүгү садыг четкилериниң ажылдакчыларының барык 45 хуузу аныяктар. Оон иштинде дээди эртемнит болгаш ортумак эртемнигмер 120 кижи, дээди болгаш ортумак өөредилге черлеринде 36 кижи бот өөредилге-биле өөренип турар. Кызылдың садыг четкилериниң болгаш столоваллардың трестизиниң хөрөнгизи-биле чүгле янзы-бүрү курстар дамчыштыр 440 кижини өөредир болгаш квалификациязын бедидер.

«Совет садыгның шылгараңгай ажылдакчызы» деп хөрек демдээниң адилекчилери Т. Е. Асабина, садыгжы А. Р. Маринцева, бот-оруулга-чарылгалыг магазинниң директору М. Г. Князева, салбыр эргелекчизи П. П. Быкова, «Улуг-Хем» ресторанның повары Н. Н. Костылецкая болгаш өскелер-даа боттарының хөй чылдарда чедип алган арга-мергежилин аныяктарга дамчыдып, хамаарышкан черинде ажылга эки түннелдерни чедип ап, күш-ажылдың бүдүрүкчүлүүн бедидип, өскелерге үлегер болуп турарлар.

Садыгның дыка хөй коллективтери алдарлыг 50 чылга уткуштур баш удур бедиткен хүлээлгелерни ап турар. Ынчалза-даа чамдык таварылгаларда будуң коллективтерниң алган хүлээлгелери күүсеттинмейн баары харааданчыг. Кызылдың столоваялар трестизи 1967 чылдың баштайгы ййи айларының планын ниитизибиле 94,9 хуу күүсеткен. Ол дээрге дыка хөй аъш-чем бараанын чонга чедир сатпайн барганы болгаш он-он кижилерниң сеткил-сагыжын хомудатканы болур-дур.

Хоорайда күрүне садыының садыгжылары, товароведтери, поварлары, технологтары брлгаш удуртур ажылдакчылары алган социалистиг хүлээлгелерин күүседир дээш ажылдап турар. Оларның мурнунда амдаа күүседир сорулгалар хөй. Алдарлыг 50 чылга уткуштур чоннуң культурлуг хандырылгазын бедидер сорулга-биле садыг четкилеринге мурнакчы аргаларны ажыглаары көрдүнген. Оон Күрееди кудумчузунда 4 кижи ажылдаар аъш-чем магазинин, 24 кварталга эът, сүт садар тускайжыктан салбыры ажылдары көрдүнген. Авиация кудумчузунда дугаары 10 магазинге тускай культура бараанларын садар, а бир дугаар төп бараан магазининден культура бараанны садар салбырның көшкенинден пос-таавы садар салбырның ажылдаар шөлү улгадыр. Дендизи аар болгаш ниити габариди улуг бараанларны садып алган кижилер ону бажыңынга чедирип алыр дээш улуг бергедээшкиннерге таварыжып турары билдингир. Бо таарымча чок байдалды болдурбайн, чоннуң негелдезин хандырар сорулга-биле дугаары 1, 7, 12, 27 магазиннерге садып алыкчының бараанын бажыңынга чедирип бээрин организастаар.

Юбилейлиг чылдың будүүзүнде витринаны ээ тывынгыр, чараш каастааны дээш, бараанларның рекламазын таарыштыр кылганы дээш деп конкурстуң түңнели үнер.

Байырлалга чедир хуусаа эвээш арткан. Ынчалза-даа күрүне садының ажылдакчылары бүгү хемчеглерин шагда-ла ап эгелей берген. Бо бедик хүлээлгелериниң күүселдези — хоорайның бүгү садыг ажылдакчыларының Улуг Октябрьның 50 чыл ойнга сөңү болур.

С. ДОРЖУ.

ЮБИЛЕЙЛИГ ЧЫЛДЫҢ ДЕЛГЕМ БАЗЫМНАРЫ

1967 чылдың бирги кварталының планын ССРЭ-ниң үлетпүрү чедишкинниг күүсеткен

Октябрьның социалистиг Улуг революциязының 50 чылынга төлептиг ужуражыр дээш чарыштың чалбартнаан. үлетпүрүүң амылдакчылары будуүрүүшкүнүүң ниити хемчээлиниң болгаш үлетпүр продукциязының эң чугула хевирлериниң хөй нуруузунуң талазы-биле бирги кварталдың планын хуусаа бетинде күүсеткен деп, ССРЭ-ниң Төп Статистика эргелелиниң дыңнадыында чугаалап турар.

Эрткен чылдың бирги кварталынга деңнээрге үлетпүр продукциязы 10,9 хуу өскен.

Электроэнергия болгаш чылыг энергиязы будүрери 12 хуу, одалга үлетпүрүүнүң продукциязын будүрери 6 хуу, кара болгаш өңнүг металлургияның — 8 хуу, химия үлетпүрүүнүң — 13 хуу, машина тудуушкунунуң болгаш металл амылдаашкынының — 13 хуу, ыяш, ыяшты сайзырадыр ажылдап кылыр болгаш целлюлоза-саазын үлетпүрүүнүң — 8 хуу, тудуг материалдарының үлетпүрүүнүң — 9 хуу, чиик үлетпүрүнүң — 12 хуу, аъш-чем үлетпүрүүнүң — 7 хуу, культура-амыдырал хереглелиниң чүүлдерин будүрери 14 хуу өскен.

Ниити эвилел болгаш эвилел-республиканың бүгү үлетпүр министерстволары квартал планын күүсеткен.

Эвилелдешкен бүгү республикалар будүрүүшүнүүң ниити хемчээлиниң-даа, үлетпүр кылыгларының эң чугула хевирлериниң хөй нуруузунуң-даа талазы-биле квартал планын күүсеткен.

Эрткен чылдың бирги кварталында турганынга бодаарга электроэнергияны — 13,4 миллиард киловатт-шак, нефтини — барык 5 миллион тонна, газты — 4 миллиард кубометр, хомур даштыг — 2 миллион тонна, каңны — 1,4 миллион тонна, белеп прокатты — 1,2 миллион тонна, минералдыг чемишчидилгелерни — 1,4 миллион тонна, автомобиль дугуйларын—338 муңну, автомобильдерни —19,7 муңну, цементини —1,3 миллион тонна, чыып эптээр демир-бетонну — барык 2 миллион кубометр хөйну будүрген.

Бирги кварталда 25 миллион тонна каңны эмилдиргеш, совет металлургтар бо чылын безин 100 ажыг миллион тонна каңны будүрерин хандырып турар деңнелче үнген.

Өңнүг металлдарны, нефтехимияны болгаш сайзырадыр ажылдап кылган нефтиниң продуктуларын база үлетпүр продукциязының өске-даа хөй-хөй хевирлерин будүрери өскен.

Улустуң хөреглел барааннарын будүрери: хөвең-саазын, дүк, лен болгаш торгу пестер — 114 миллион дербелчин метр, иштии болгаш даштыы хеп трикотажы — 23 миллион кезек, даараныга кылыглары — 387 миллион рубль. хем идиктер — 12 миллион эжеш, радиоприёмниктер болгаш радиолаар — 289 муң кезек, телевизорлар — 99 муң кезек, хеп чуур машиналар — 108 муң кезек, соодукчулар — 126 муң кезек, мебель — 42 миллион рубль, эът — 264 муң тонна, үнүш үзү — 77 муң тонна көвүдээн.

Эрткен чылдың бирги кварталында турганынга бодаарга, күш-ажылдың будүрүүчүлүү үлетпүрге 6,7 хуу өскен, ынчангаш күш-ажылдың будүрүкчүлүүн остүрериниң планы ажыр күүсеттинген.

Үлетпүрде план ниитизи-биле күүсеттинген-даа болза, будүрүлгелериниң чамдыызы продукцияны будүрүп үндүрер, күш-ажылдың будүрүкчүлүүн болгаш орулганы өстүрериниң онаалгаларын күүсетпээн. Продукцияның чамдык хевирлерин будүрүп үндүрериниң планын күүседирин чамдык министерстволар хандырбаан.

• • •

Планнаашкынның болгаш экономиктиг идиг берилшкинниң чаа системазынче бирги кварталдың төнчүзүнге чедир ийи чартын муң чыгам үлетпүр будүрүлгелери шилчээн.

(СЭТА).

Улуг Октябрьның 50 чылына

СОЦИАЛИСТИГ РЕВОЛЮЦИЯНЫҢ ЛЕНИНЧИ

Большевик партияның ленинчи стратегтиг утпаныышкынының база тактиктиг лозуңнарының шынның Улуг Октябрь бадыткаан. Февраль революциязы чүгле хаанныг монархияны дүжүр октаан эвес, харындаа пролетариаттың база тараачынарның революстуг-демократтыг диктатурязынга четкен болгаш Октябрь революциязының эге белеткели болган. В. И. Ленин демократтыг революцияның социалистиг революцияже шилчип киреринь бодуунуң теориязында ол үеде ужур-дузалыг болуп турар. Мао-Цзе-дун болгаш оон болуу политиказының өскеда айтырыгларынга ышкаш, революцияның айтырыгаарының талазында боттарының онаалаган үзелбодалдарын ленинизмге удурланыштыр салып турар. Оларның ол үзелбодалдары бодуүн ангылыг утказының талазы-биле бинче буржуазчы, мировоззреннезининң талазы-биле мугулай-материалисчи болгаш идеалистиг, политиктиг утказының талазы-биле өөчүк-чоңгаачи, бодүүн угланышкынының талазы-биле — национализчи болгаш антисоветчи болуп турар. Кыдат удуртулганын «революсчу чоруу» деп хөрек-ле, марксизмниң хөгжүшүүшаан база делегейниң хосталгалыг шимчээшкининиң дуржулгазына даанмышаан. Ленин болза, империализм үезинде революция, оон мурнунда турган үеге бодаарга, чогум-на чедишкен объективтиг болгаш субъективтиг эге үндезиннерлиг болуп турар дээрзин көргүскен. Капиталазым империалистиг үе-чадазынга четкеш, дешпилгелиг ниитилел системазы турганындан реакциялыг система болуп хуула берген. Оон иштинге революстуг чаза тевишкинниң элементилери улам-на улуу-биле өзүп турар. Ынчалзажок капиталазмден социализмче шилчилгеге эге үндезиннер канчаар-даа сайзыраан болза, ол шилчилге буржуазининың тергиндээшкинин дүжүр октаар болгаш ажылчын ангының диктатуразын доктаадып тургузаар чүгле сопиал революцияның түңнелинде болдупар.

Делегейниң үгүү чурттарын чаңгыс аай тудуштур харылзаштырган болгаш социал база национал чөрүүдээлерин кыдыкы хемчээлинге чедир чидиглендирген империализм үезинде социалистиг революция болза, национал-хосталгалыг, антиимпериалистиг революциялар-биле, калбак тараачын болгаш ниити-демократтыг шимчээшкиннер-биле делегейниң чаңгыс аай революстуг чорудулгазы кылдыр каттыжа бээр. Бо чүүлдү Ленин бүгү-ле база кандыг-даа кирлатканнарның болгаш таварымаанарның массалыг демиселиниң нарын холбажыышкыны кылдыр көрүп турган. Революстуг чорудулганың бүгү-ле хөй талаларын барымдаалап көрбейн, «ары» социалистиг революцияларны болдуруп болуурунуң дутайын чугаалап турган ыңдыг кижилерни Ленин кочулап турган.

Делегейниң социалистиг революциязы хары угда болу бээр акт кылдыр хөгжүп шыдавас, ол революция үр болгаш парын чорудулга болуп турар дээрзин Ленин оппортунистер-биле демиселге бадыткаан. Империализм үезинде капиталазмниң политиктиг болгаш экономиктиг хөгжүлдезининң ден-дескн эвес чоруунуң чидиглениринин хоойлуун ажыктаан. Владимир Ильич болза, социал аргилде бүгү чурттарның пролетарийлериниң хары угда болур хөделиишкинин бооп шыдавас-тыр деп гүнеелдя кылгав. Революция империализмниң ылчырбезин аң-не кошкак звенозуундан үзе шавар, ажылчын ангының диктатуразын доктаадып тургузар, ынчангаш социализм эге бажында элээн каш чурттарга азы харып-даа тускайлап алдынган чаңгыс чуртка тиилеп үнер. Ооң соонда, революстуг чорудулганың бурунгаарлаашкынныг хөгжүлдезининң чорудулгазында тус-тус чурттар азы болүк капиталистиг чурттар капиталазмден адырлыр апаар. Эге бажында чаңгыс чуртка тиилээн социалистиг революция социализм-биле солуурунуң бүдүн үезинь ыңдыг янзы ажыдар.

Россияга Октябрь революциязының тиилелгези капиталистиг делегейде чөрүүдээлерни улам-на тодаргай болдурган болгаш чидиглендирген, революстуг шимчээшкининиң күүлүг көдүрлүүшкүнүүне идиғни берген. Делегей ареназынга шынар талазы-биле чаа революсчу күш—кижи төрелгетеннің төөгүзүүне социализмни бир-ле дугаарында тургузуп эгелээн будун-будун чон бар апаргап. Чаңгыс чуртка социализмниң тургузуушкүнү делегейниң революстуг чорудулгазындан будун аңгылаары-биле коңгүс домейлешпес болган. Харын-даа ССРЭ делегей пролетарнадының, колонияларның болгаш чартык колонияларның ажылчы чоннарынын дарлакчыларга удур демиселиниге доктаамал деткимчени көргүзүп турган. Советтер Республиказының чедишкин бүрүзү болуу-ла революстуг шимчээшкининиң өзөрииге идиг болуп, капиталазмниң күштерин дурулдуруп, ажылчын шимчээшкининге болгаш национал-хосталгалыг демиселге чогумчалыг салдарны чедирип турган.

Бистиң чуртувуска социализмни тургускан чорук Ада-чурттуң улуг дайынынын үезинде өлүмүүт айылды шыдажып үеринниң аргазын совет удуска берген. «Социализмни ап октаптарывс империалистер боттандырып шыдаваан. Социализмни

тодаргай хемчээлдиг кызыгаарларга «студуп турарын» дээр империалистиг политика-даа база-ла аштырышкынга таварышкан. Ада-чурт дайынының тиилелгелиг доозулганы чаа ниитилел болгаш күрүне тургузуунуң чүге-даа аштырбазын бүзүрелдии-биле бадыткаан болгаш төөгүлүг хөгжүлдениң бүгү чорудулгазынга ханы салдарны чедиргеп. Капиталазмниң күштелген ниити кризизи, ажылчын ангының, ажылчы чоннарның революстуг демисели Европаның, Азиниң болгаш Американың элээн хөй чурттарын капиталистиг делегейден адырылдырарынга чедиргеп. Социализмниң делегей системазы тургустунган. Россияга баштайгы Совет республиканы оске чурттарга революциялардың баазазы болгаш сорук киирикчи үлегер-чижек кылдыр камгалап арттырарының болгаш быжыглаарының генналдыг ленинчи стратегиязы чайынналчаа-биле бадыткаттынган.

Делегейниң социалистиг системазының тургустуганы болгаш оон быжыганы делегей ареназынга күштерниң деңзигүүрүн социализмге ажыктыг кылдыр өскерткен. Ленинниң баш удур көргенн ышкаш, төөгүлүг хөгжүлде национал масштабка социализмниң тиилелгелинден элээн каш чурттарта оон тиилелгезинче, кижи төрелгеннің салымхуузунга улам-на шинтпирлиг салдарны чедирер аргалыг интернационалчы күш кылдыр социализмни хуулдурарынче чоруп турган.

Социализмни национал күштеп интернационалчы күш кылдыр хуулдурганы-биле холбаштыр, пролетаржы интернационализм дугайында айтырыг-даа онза үжүр-дузалыг болу берген. «Күш—чаңгыс эпте!» деп, ажылчын ангының мурнундагы алдарлыг кийгырыы амгы үениң байдалдарында чаа ёлу-биле чаңгыланып, социалистиг чурттарның аразында харылзаалларга эргежок чугула чүүл болуп турар. Пролетаржы интернационализмиден үнүп келир деп эргелиг чоруктуң идеязын онзалап демдеглевишаан, Ленин болза, ол идеяны чаңгыс талалай көөр чоруктуң, чүгле бодуның чуртунуң азы нацизының деп эргезин негээр чоруктуң айылдыының дугайын оон-биле кады сагындырып турган, ындыг чоруктар национализмге чедирип болур. Ленининиң бодалыбиле алырга, деп эрге бот-бодунга акы-дүңмалышкы дузаламчы-биле болгаш бот-бодун деткижери-биле неметтивер ужуруг.

Ленин материалистиг диалектиканың мастери болганда, ниитилел болуушкунунарын эртем ёаузубиле көрүп болгаш ханызы-биле анализтеп, тодаргай төөгүлүг байдалды шыгтыы барымдаалап чораан. Капитализмден социализмче шилчилгениң тодаргай хевирлериниң янзы-бүрү болурувуң чайлаш чогунуң дугайында түңнелдя кылырының аргазын аңза чогум-на ол чорук берген. Революциянны бөдүүчүдү болгаш чаңгыс аай кылдыр көрүп турган доктринёрларга болгаш догматиктерге Владимир Ильич шинтпирлин-биле удурланып турган. Октябрь мурнунда-ла, янзы-бүрү чурттарда капитализмниң хөгжүлдезининң байдалдарының янзы-бүрү болуп турарының дугайын чугаалавышаан, Ленин болза, амгы империализмден даартагы хүннүң социалистиг революциязынче кижи төрелгеттенниң кылыр апаары ол оруккa-да ол чайлаш чок илереп келир деп демдеглээн. Аңгы демисели янзы-бүрү тактиктыг аргаларны төрүттүндүрер. Ындыг болган төлээде, «ук үениң социал байдалының өскерилгези-биле холбаштыр, ук үениң ажылдакчыларынга чаа, билдинмес демисел хевирлери чайлаш чок болур дээрзин» марксизм үүлээн көрүп турар деп, Ленин онзалап демдеглээн. (Чог. бүрүн чыылдазы, т. 14, арын 2).

Ленин ону барымдаалаап, аңгы демиселиниң чаңгыс-даа хевирин, ооң иштинде чепсектиг тура хамыышкынны-даа өскерлиш чок чүве кылдыр көрбейн турган. Тодаргай төөгүлүг байдалдарның үезинде өске хевирлер, а тодаргайлаарга, революцияны боттандырарының тайбың хевирлерин түрүп болур болгаш хереглеттинген-даа турар деп, ол чугаалаан. Ынчаарга революцияларны тайбың болгаш тайбың эвес деп хуваараң чорук өскерлиш чок чүве эвес болбайнаан, чүге дээрге тайбың революцияның чорудулгазында — тайбың аргаларны-даа ажыглаар болур, ийигизиниң чорудулгазында — тайбың аргаларны-даа ажыглаар болур. Ооң-биле чергелештир революцияның тайбың хөгжүлдеэн күүүлээшкинин база-ла казывайн турар. Ийи тавырылгаларның кайызында-даа ол дээрге, эрге-чагыргазын болгаш боттарының шинградып алган байлактарын каяа-даа база кажан-даа эки-тура-биле чайлап бербес дарлакчы аңгыларга хамаарыштыр албадаашкын болур революстуг демисел-дир. Ол демиселдиң хамаатты дайыны болу бээрзээ ооң тайбың эртери — ол бүгү дээрге, дөмей-ле аңгы дайзынынга хамаарыштыр албадаашкынны айтып турар. Ынчалзажок албадаашкынның хевирлери янзы-бүрү — тайбың болгаш тайбың эвес болгулаар —оларны шилип алыры тодаргай төөгүлүг байдалдардан хамааржыр.

Бо дугайында В. И. Ленининн бижээни болза: «Албадаашкынның хевирин ук революстуг аңгының хөгжүлдезининң чергези, ооң соонда, чижээ, ур болган реакциялыг дайынның уржуу дээп ышкаш, ындыг онза байдалдар, ооң соонда буржуазининың болгаш бирги кварталда буржуазининың удурланышкынының хевирлери тодаргайлаар» (Чог. бүрүн чыылдазы, т. 36, арын 199).

Амыдыралдың көргүзүп турарыбиле алырга, ленинчи тактика болза, коммунистиг партиялардан эвилең чорукту, байдалды үнелээрин

Ленинизм болгаш делегейниң ажылчын шимчээшкини

Эртем конференциязы доозулган

«Ленинизм болгаш делегейниң ажылчын шимчээшкини» деп эртем конференциязы Москвага болуп эрткен. Италияның Коммунистиг партиязының үндезилеңчизи Антонио Грамшиниң мөчээн хүнүнден бээр 30 чыл болганын холбаштыр ол конференцияны Делегейниң ажылчын шимчээшкининиң институду организастаан.

Революсчу ленинчи теорияның хөгжүлдези-биле болгаш делегейниң ажылчын шимчээшкининиң амгы прантиказы-биле, капиталдың чурттарында пролетариаттың болгаш ооң организацияларының аңгы демиселиниң янзы-бүрү талалары-биле, а ол ышкаш делегейниң ажылчын шимчээшкининиң идеологтуг айтырыглары-биле холбаалыг айтырыгларның талазы-биле 60 чыгаа илеткелдерни болгаш дыңнадыгларны сессияның ажылдап турган дөрт хүнүнүң дургузунда дыңнап, чугаалашкан.

Ол айтырыгларны делегерелгей болгаш үре-түңнелдиг чугаалажыры-ла Делегейниң ажылчын шимчээшкининиң институдунуң кол-кол эртемденнери-биле болгаш Совет Эвилелинден өске-даа эртем ажылдакчылары-биле чергелештир ажы-дүкпа коммунистиг партияларның новсу ажылдакчылары база Италияның, Францияның, Испанияның, Финляндияның, Австрияның, Американың чамдык чурттарының, Польшаның, Чехословакияның, ГДР-ниң, Болгарияның болгаш өске-даа чурттарның марксисчи эртем төптериниң төлээлеңчилери идепкейлиг киришкен.

ҮЕ-БИЛЕ ДЕҢГЕ БАЗАР

(Көдээ ажыл-агый ажылдакчыларының профэвилел обкомунуң конференциязындан)

Совет эрге-чагырганың 50 чыл болуур хүнүнге чедир каш-на айлар арткан. Кандыг-даа байырлалды демделеп эрттирериве кол үүлү кичээнгейни шинтирлеттинмээн айтырыгларже углавдырары болур деп, улуг Ленининиң чагыын совет кижилер ажылга удуртулга болдургаш, хүн келген үдүмү-на чаа-чаа күш-ажыылчы тиилелгелерни чедип ап турар. Бистиң республиканың ажылчы коннарының аңаа канчаар ужуражыр деп турарының, профвилелдериниң эдлчеглиг сорулгаларының дугайында айтырыгларны чоокта чаа Кызылга болуп эрткен көдээ ажыл-агый болгаш белеткелдер профвилелдериниң область комитединиң отчёт-соңгулдалыг конференциязынга чугаалажып көрген. Тыва-ның көдээ ажыл-агыйының ажылчыларының эрткен ажыл-агый чылын чедишкинниг дооскан болгаш бо чылдың бирги кварталында база чамдык өөрүнүүр түңнелдерни чедип алган.

Совет эрге-чагырганың чылдарында Тывага улуг социал-экономиктиг чаартылгалар болган. Ол дугайын, ССРЭ-ниң ажы-дүкпа улустарының бот-бүлезинге Тываның киргени, 1944 чылдан эгелээш 1966 чылга чедир көдээ ажыл-агыйның ниити продукциязы 7,3 катап, күрүнеге садар эът планы 2,3, сүттүү—10,5, дүктүү—7 катап өскени, тараа дужаалдазы 9,2 муң тонна тургавындан 137 муң тонна четкени тодаргай херечилеп турар. Республика үлетпүрүүт апарган, чонуң бижик билбес чоруу узуткаттынган, аныяктарның бүгүнниги сес чыл өөредилгени боттанган. Республиканың колхозтары болгаш совхозтары экономика талазы-биле быжыккан, мал болгаш чер ажылын чедишкинниг хөгжүдүп турарлар.

1965 чылда республикага түгле үш совхоз орулгалыг ажылдап турган болза, эрткен чылын бүгү 17 совхозтуң 16-зы орулгалыг ажыл-агыйлар апарган. Республиканың колхозтарының хөй пуруузу база орулгалыг ажылдап турарлар. СЭКП-ниң XXIII съездизиниң болгаш СЭКП ТК-ниң март (1965 чыл), май (1966 чыл) Пленумнарының шиитпирлерин амыдыралга боттандырбышаан, республиканың ажыл-ишчилери эрткен чылын га бүрүүзүнден 11, а Таңды район—14,1, Бии-Хем—13,4, Каа-Хем болгаш Эрзин районнар — барык 13 центнер дүжүттү өстүрүп, Төрээн чурттуң шыгжамырынга 137 муң тонна тарааны урган. Тывага ындыг дүжүттүр чыл кажан-даа болбаан. Эрткен чылын бистиң республика мал ажылының продуктуларын бүдүрер болгаш күрүнеге садар талаы-биле Чөөн Сибирь зоназынга калбарган социалистиг чарышка Бии-Хем, Таңды районнарның, «Көк-Тей», «Сукпак» совхозтарның малчыннары олза идепкейлиг киришкеннер.

Чер болгаш мал ажылының ажылдакчыларының ортузунга социалистиг чарышты, коммунистиг күш-ажыыл дээш шимчээшкинни организастаар талазы-биле чамдык эки түңнелдерни «Межегей», «Тинлелге» совхозтарның ажылчын комитеттери (даргалары эштер Дардаш, Моңгушоол), дүржүлга станциязының, «Революцияның чалбыыжы» колхозтуң профвилел организацияларының (даргалары эштер Чистобаева, Сафонов) чедип ап, республикада дээре ажылдыг организациялар болуп турар. Оларның ажылында, дүржүлгазында республиканың өске профвилел организацияларынга өөредиглиг, ажыктыг түүлдер хөй.

Социалистиг чарыштың чаа хевири — коммунистиг күш-ажыыл дээш шимчээшкинде республикада 123 бригадалар, фермалар киржип, ында 2928 кижи хаара туттунган. Бо ажылды «Шекпээр» совхозтуң ажылчын комитедиң (даргазы эш Ооржак Каң-оол) ажы тургускан. Ында 287 кижини хаара туткан 6 бригада, 196 ажылчын ол бедик ат дээш демисежип турар. «Сукпак», «Тыва» совхозтарда (ажылчын комитеттериниң даргалары эштер Гавриченко, Куулар Санчык), «Сельхозтехника» каттыжышкынының Таңды район салбырында мурнакчылар бар-даа болза, коммунистиг күш-ажылдың чаңгыс-даа шалыпчызы чок. Чамдык ажыл-агыйлар бо шимчээшкинни ёзу барымдаалап чорудуп, чарышка тараымчалыг байдалдарны тургуспайн, ооң түңнелдерни үндүрбейн турар. «Тес-Хем» совхозтуң Өртең сүт-бараан фермазының коллективи ол бедик ат дээш элээн каш чыл улаштыр демисежип келзе-даа, фермада күш-ажылдың сагыпга-чуруму кошкак, чунар бажың, кызыл булуң ажылдавайн турар.

Амыдырал хандырылга болгаш бүдүрүлге айтырыгларын профвилел хураадарынга ында хаая чугаалажып келген. Республиканың «Сельхозтехника» каттыжышкыны социалистиг чарышты салбырларынга бөлөк организастаан, ооң түңнелдерни үндүрбейн келгеннер. «Тес-Хем», «Өөк», «Тыва», «Шарлык» совхозтарның ажылчын комитеттери бүдүрүлге хураадары-биле кызыгаарлаттынып, профвилел организацияның калбак массаларның бот-идепкейиниң организациязы деп үүвени чедир билбейн келгеннер. Күш-ажыыл камгалалының болгаш техниканың айыыл чок чоруунуң талазы-биле коллективтиг керээлер чарарын чамдык организациялар, чижээлээрге, Көдээ ажыл-агый министерствозу (министри эш Серяков), мал семиртир трест (начальныгы эш Глотов) түгле профвилел организациязының херээ кылдыр санап, ооң негелдерин чедир ажылдап кылбааннар. Ол министерствоның механизация килдизиниң эргелекчизи эш Коретников күш-ажыыл камгалалының талазы-биле негелделер кеэзеде түге чогул деп айтырыг тургузарга, оларны ол билбес болган.

Күрүне планнарын күүседиргиже кескү үлүг-хууну чаартыкчылар болгаш чогаадыкчылар киирип турар. Бо ажылды «Межегей» совхозта ол коллектив эки тургускаш, арткен чылын 71,4 муң рубль камналганы алгаш, республикага бирги черни алган. Бо чугула ажыл «Тес-Хем», «Шекпээр», «Сукпак», «Совет Тыва» совхозтарда амдыгаа чедир шуут тургустунмаан.

Профвилел организацияларының күш-ажыыл төлевирииниң байдалын кошкак хынап турар. «Өөк» совхозка (директору эш Лихтин, ажылчын комитединиң даргазы эш Селезнев) чамдык трактор ажылдарын бирги бөлүкке хамаарыштырар турбуже, бүгү ажылдарны ийиги бөлүкке хамаарыштыр төлеп келген. Мал ажылынга база ындыг четпестер турган. Ол ажыл-агыйның Чкаловка сүт-бараан фермазынга механизастаттынган саалдага бир центнер сүттүң төлевири 1 рубль 51 көпеек болуур турбуже, 1 рубль 46 көпеек, а хол-биле саалдага 2 рубль 21 көпеек турбуже, 2 рубль 13 көпеек кылдыр санап, төлеп турган.

Хуралга санал берген эштер республиканың Амыдырал хандырылга министерствозунуң адрезинге (министри эш Даржаа), бо министерство малчыннарга таарымчалыг байдалдарны тургуспайн, ооң түңнелдерни үндүрбейн турар. «Тес-Хем» совхозтуң Өртең сүт-бараан фермазының коллективи ол бедик ат дээш элээн каш чыл улаштыр демисежип келзе-даа, фермада күш-ажылдың сагыпга-чуруму кошкак, чунар бажың, кызыл булуң ажылдавайн турар.

Амыдырал хандырылга болгаш бүдүрүлге айтырыгларын профвилел хураадарынга ында хаая чугаалажып келген. Республиканың «Сельхозтехника» каттыжышкыны социалистиг чарышты салбырларынга бөлөк организастаан, ооң түңнелдерни үндүрбейн келгеннер. «Тес-Хем», «Өөк», «Тыва», «Шарлык» совхозтарның ажылчын комитеттери бүдүрүлге хураадары-биле кызыгаарлаттынып, профвилел организацияның калбак массаларның бот-идепкейиниң организациязы деп үүвени чедир билбейн келгеннер. Күш-ажыыл камгалалының болгаш техниканың айыыл чок чоруунуң талазы-биле коллективтиг керээлер чарарын чамдык организациялар, чижээлээрге, Көдээ ажыл-агый министерствозу (министри эш Серяков), мал семиртир трест (начальныгы эш Глотов) түгле профвилел организациязының ажылы хей талалыг. Ооң чер-черде организацияларының болгаш чаа обкомунуң ажылын экижидиринче угланган доктаалды конференция хүлээп алган.

Д. АНАЙ-ООЛ,
«Шынның» тускай корр.

ДАШТЫКЫДА

МЕДЭЭЛЕР, ФАКТЫЛАР, БОЛУУШКУННАР

АКШ-тың Компартиязының медеглели

НЬЮ-ЙОРК. (СЭТА). «Кажан тайбың дээш демиссел түс чылдың сөөлгү үзеңги чылдарының иштинде АКШ-ка болгулаан турган бүгү шимчээшкиннерден эң артык калбак массалыг шимчээшкинче шилчип болуур ындыг үе эгелээн» деп, АКШ-тың Коммунистиг партиязының «Уоркер» солунга парлаан медеглелинде чугаалап турар.

АКШ-тың Коммунистиг партиязы бо түңнелди чурттуң политиктиг амыдыралында болгулаан чамдык бурунгаар базымнарны барымдаалаш кылган. Чижээ, «негрлерниң хостуг эргеги дээш шимчээшкининиң эң салдарлыг болгаш дайынчы элементилери Вьетнамда дайынга удур шимчээшкинге каттышкан» деп, медеглелде демдеглеп турар. Оон аңгыда тайбың дээш шимчээшкин профвилелдерни үзаара тударын эгелээн болгаш шеригге келдиришкинге удур кампания калбарып турар, ук кампания түс-түс кижилерниң удурланыышкыны болуп тургандыктан организастыг массалыг удурланыышкын болу берген. АКШ-тың политиктиг албан черлеринге болгаш социал системалыга чигзинер чорук чуртта күштелип, 1968 чылда саналдан кииреги-биле политиктиг айтырыгларны дилеп тывары-биле ажылдап турар кижилериниң саны көвүдээн.

«Тайбың дээш база чаа политика дээш шимчээшкиннер бот-боттарындан сырый холбаалыг, янчалаа-даа ол дээрге, чаңгыс аай чүүл эвес-тир. Коммунистиг партия хамаарышпас политиктиг угланыышкын дээш шиитпирлиг туржүп турар. Ындыг угланыышкын тайбының болгаш хосталганың идеалдарынга бердинген хамаарышпас президентиниң кандидатуразын 1968 чылда депшидеринге чедирер ийик дээрзин санап турар бис» деп, медеглелде оон ыңай чугаалап турар.

Демократтыг болгаш республиканчы партияларның иштинде дайынны буруу шавар чорукту киириштирбишаан, демиселди бүгү деннелдерге идепкейжидерин сүмелеп турар бис. Ындыг болза-даа бо ийи партиялардан дашкаар хамаарышпас массалыг политиктиг организацияларның четкизин тургузары оңза чугула дээш санап турар бис.

Мексикада совет культура неделязы

МЕХИКО. (СЭТА). Улуг Октябрьның 50 чылы-биле холбаштыр Мексикада совет культураның неделязын эрттирип турар. Неделяның байырлыг ажыдыышкыны чурттуң эң улуг хоорайларының бирээзи Халапага болган. Халапа университединиң ректору Гарсиа Барна чыылганнарның мурнунга чүве чугаалаан. Мексиканың болгаш Совет Эвилелиниң аразында ийираачы харылзаалар-ның хөгжүлдезиниң дугайын ол чугаалаан.

Халапа хоорайга совет культураның неделязының үезинде янзы-бүрү чурук делгелгелерни организастаан. 50 чыл дургузунда совет экономиканың хөгжүлдезиниң дугайында, ССРЭ-де дээди болгаш ортумак өөредилгени канчаар тургускаанының дугайында, М. Шолоховтуң чогаадыкчы ажылының дугайында уни-верситеттиң улуг залында лекциялар болгулаан.

Национал консерваторияның доозукчулары орус болгаш совет симфониялыг музыкага турасказыткан концерт көргүзүп. П. Чайковскийниң болгаш Д. Шостаковичиниң чогаалдарын күүседткен.

Мексиканың Морелиа дээр өске хоорайында база совет культураның неделязы эртип турар. Хоорайның төп шөлүнде совет чурук делгелгеан ажыттынган. Мексикага совет культураның неделязының түңнеринде ол дээре совет кинофильмнериниң фестивалы база эртип турар. Мексика парлалга бо неделяны эрттирип турар чорук ийи чуруттуң улустарының аразында ийиралды быжыглаарынга бараан болуур деп, демдеглеп турар.

Чөвүлел хуралдың түңнелдеринге хамаарыштыр

НЬЮ-ЙОРК. (СЭТА). АКШ-тың президентиниң Джонсон Уругвайның найысмалалы Монтевидеодан ужудуп үнүптериниң мурнунда «америк күрүнелер башкыларының ужуражыышкынындан эки хөнүүт чоруп тур мен» деп медеглээн.

Пунта-Дель-Эстеге болган чөвүлел хуралга Джонсон болгаш 18 латин-америк президентилер «Американың президентилериниң декларациязынга», Латин Америкага «ниити рывокту» чоорту тургузарын докладлып турар «хөделиишкиннер программазынга» ат салган. Эквадорнуң президентиниң Аросемена ол документилерге ат салырындан ойталаан. Вашингтоннуң Латин Америкада политиказын ол ыңгыы шүгүмчүлээн. Эквадорнуң документилерге ат салырындан ойталаан чорук АКШ-тың Америк дүпте политиказынга ажыы-биле хөөн чок болгаш ооң-биле чөпшээрешпейн турар чорукту херечилеп турар. Пунта-Дель-Эстеге ат салган документилер ол политиканы өскерилишкин чок артырып турар-дыр.

Делегей садыгламышкынынга тариф моондактарын чайладыр дугайында болгаш Каттыжкан Штаттарның тыпсыы турары «дүзаламчының» кулданыкчы негелделерин дүжүрер дугайында латин-америк чурттарның бүгү негелделерин Джонсон хүлээвээн.

Пунта-Дель-Эстеге АКШ-тың төлээлериниң кол тиилелгези болза латин-америк чурттарның тодаргай негелделерин «чедишкинниг ойтур шапканы» болуур деп Вашингтонда санап турар. Ынчаарга чедимче чок болган чүвези түл дээрге, ат салдынган документиде «бөмбүрзектиг барын талакы чурттарынга коммунистиг аймылдың» дугайында түүлдүг кирбээни кылдыр АП агентилел санап турар.

Латин Американың чурттарынга ээ-не соңуургавчыг болуп турар айтырыгларның талазы-биле кандыг-даа тодаргай шиитпирлер хүлээп алдынган документилерде чок болуп турар.

АЯН-ЧОРУК ДООЗУЛГАН

ТЕГЕРАН. (СЭТА). Совет чазак төлээлери ССРЭ-ниң Министрлер Чөвүлелиниң Даргазының оралакчызы, ССРЭ-ниң Күрпланының даргазы Н. К. Байбаков баштадыр Иранга он хонук аян-чорук кылган. Парлалгага дамчыдып берген медеглелде чугаалап турарын ёзаатаар алырга, Совет Эвилели биле иран национал нефть компаниязы нефтини шинчилеп тывырынга болгаш казарынга база газ салыглажырын көвүдиринге кадыы ажылдажырын талалар дугуржуп алган. Үлетпүрүүн, орудтарның, электроэнергияның, плотиналар тударының, ирригацияның, демир болгаш өске-даа рудаларны шинчилеп тывырының талазынга төлевилелдерни белеткээринге Совет Эвилели чепшээрешкен болгаш ол талаларга Иранның хөгжүлдезиниң дөртку планын боттандырар талазы-биле аңаа дуза көргүзер. Ол дузаламчыны көргүзеринин чарыгдалдарын Иран газ болгаш нефть-биле төлеп бээр болган.

З. Клишконуң чугаазы

ВАРШАВА. (СЭТА). Гданьскиде судолар түүүнүң заводунга В. И. Ленининиң адын тыпсыры-биле холбаштырган байырлыг хуралга ПКАП ТК-ның Политбюрозуюн кежигүнү болгаш секретары Зенон Клишконуң чүве чугаалап турган, демдеглээни болза, улустарның дең эргезинин болгаш пролетаржы интернационализминиң ленинчи принциптери улусчу Польша биле Совет Эвилелиниң аразында харылзаалларның, найыралдың, эвилелиин болгаш бүгү талалыг кадыы ажылдажырының үндезинниве салдынган.

Полицейжилерни тудуп хоругдаан

ДЕЛИ. (СЭТА). Делиде 657 полицейжилерни тудуп хоругдаан. Олар ажыл төлевирии бедидерин болгаш күш-ажылдың байдалдарын ижижидерин негеп турар. ПТИ агентилелдиң дыңнатканы-биле алырга, тудуп хоругдаашкын үезинде мессиндежиишкин 20 ажыт минутада үргүлчүлээн. Туттурганнарны сөөртхен түүк машиназы кара бажыңче базар орукка андырылган түңнелинде өлгеннер болгаш балыглавганнар бар болган.

Иштики херектер министри Чаванның медеглээни-биле алырга, Делиниң чамдык районнарында хөй санныг полицейжилер дежурныйлаар албанныче үмнээн. Төп курлавыр полициянның болгаш аймак чок чоруктуң кызыгаар күштериниң отрядтары хоорайның чамдык черлериниве таныжып албанын эрттирип турар.

Бо чурукту Ассошиэйтед Пресс дээр америк агентилелдиң корреспондентизи Мурнуу Вьетнамга, чепсээн хураараан зонадан элээн мурнуу талага тырттырган. АКШ-тың далай чадаг шеринниң солдады «каразын киргени» ийи вьетнам кижиниң аппар чыдыр. Ол солдат чепсеи чок кижилер-биле дайылдажыры белен-дир дээнзиг, сетинии өөрүп, хүлүмзүрүп ёрар ышкамыл...

СЭТА-ның телефотозу.

ТЕОРИЯЗЫ БОЛГАШ АМГЫ УЕ

диалектиктиг ёзу-биле көөрүн, пролетариат диктатуразын догуннадып тургузары дээш демиселдиң янзы-бүрү хевирлерин билдилиг болгаш чогуур ойүнде ажыглаарын негеп турар. Коммунистер болза, капитализмден социализмче шилчилгениң кандыг-бир чаңгыс хевири-биле боттарының холуун хүлүп алгаш олуруп шыдавас болгаш олурбас-даа ужурлуг, а харын тодаргай төөгүлүг байдалдан хамаарыштыр оларны шинээ алыр, тергиндекчи аңгыга өлүмнүг согуушкуняу таварыштырар болгаш чаа ниитилелди тургузары-биле эргечагырганы чаалаан алыр дээш, чуртта тургустунган революстуг байдалды мергежилдиг ажыглаар ужурлуг деп, делегейниң коммунистиг шимчээшкининиң документилериве онзалап демдеглеп турар.

Буржуаз-демократтыг революцияның социалистиг революцияже шилчип киргениң дугайында ленинчи өөредиг амгы бо үеге өскерлиш чок ужур-дузалыг. Ол өөредигниң хөгжүлдезинге чаа базым Апрель тезистеринге болгаш Ленининиң өске-даа ажылдарынга кылдынган. Революцияга пролетариаттың гегемониязының дугайында болгаш ооң талазынче тараачын массаларны хаара тудар дугайында, тараачыннарның шимчээшкинин деткиринииң болгаш бүгү хемчег-биле калбартырыының дугайында ленинчи өөредигниң ужур-дузазын үнелеп четтинмос.

Ленин демократыг революцияга бүгү тараачыннарның революстуг болдунар аргаларын тодаратказ, тараачыннарның чамдыызы, а чогум-на пролетаржы болгаш чартык пролетаржы келзе, революцияның социалистиг үе-чадазында ажылчын аңгының шынчы авилелчиин боол болур дээрзин ооң-биле кадыы көргүскен. Пролетариат ол ядыы тараачыннар-биле авилелдиниң алгаш, ыраакы келир үеже соңгаарлатпайн, эрге-чагырганы бодунуң холунга алырының практиктиг болдунар аргазын алыр. Ленининиң ол чаа салыыышкынының ужур-дузазы чүдел дээрге, демократтыг революцияның социалистиг революциняже шилчип киргенин төөгүлүг шыңгыы үзүктелиишкин чокка хандырып болуур ниитики социал күштерни ооң айыткынында болур.

Социалистиг революция болза, капиталистиг чурттарның чүгле база колдуунда революстуг пролетарийлериниң демисели болур эвес, а бүгү-ле дарлаткан улустарның империализмге удур демисели болур дээр ленинчи теорияның ол түүлүдаа ооң дудак чок ужур-дузалыг. Октябрь хоойлу ёлугаар болур чаа түүлдү ажыткан, ооң күжүнде хожудангай чурттар мурнакчы чурттарның пролетариадының дузазыбиле хөгжүлдениң капиталистиг чадазын таварбайн, социализмче шилчип болур деп, Ленин бадыткаан.

Ол орук совет Чөөн түктүг республикаларынга, Моол Арат Республикага социализм тургузуушкунуун практиказы-биле хынаттынган. Амгы үеде, кажан социализмниң делегей системазы тургустунганда, мурнунда хожудангай турган чурттарның капиталистиг эвес хөгжүлдезинге улуг болдунар аргалар бар апарган. СЭКП-ниң Программазында демдеглеп турары-биле алырга, делегейниң социалистиг системазы түрүп турда кайы-даа чурт, ооң бодунуң хөгжүлдезиниң деннелиндеп хамаарылга чокка, социализмге чедире бээр орукка туруптуп болуур. Чаа ниитилелдиң тургузуушкунунга ук чурт социалистиг күрүнелериниң бүгү талалыг дузалаамчызын алыр.

Колониалдыг болгаш национал дарлалдан хосталган чурттарның улам ыңайгы хөгжүлдезиниң оруктарының дугайында айтырыгны Ленининиң тургусканы солуун болуур турар. Буржуаз тажмылыкчылар болза, революцияны ыяавыла дайын-биле холбаштырып турган революсчу кылдыр Ленининиң ынчаар көргүзүп турарлар. Ындыг төөгүчүлериниң бирээзи—Бертран Вольф (АКШ) болза, Ленин бистиң вегивистиң онгу чылдарында, ындыг «аас-кежиктиг» болдунар арганың барынга бүүревейн турган хирединде-ле, Россияның Австри—Венгрия-биле дайынга үскүлежирин кончуг-ла күзеп турган болдур эвеспе деп бижээн. Ол дээрге меге-хоозун болгаш шүүлдээдэцкин дээрзин ындыг факт-биле бадыткап болур. Делегейниң бирги дайынының мурнунда даштыкы журналистерниң бирээзи Ленинден Европага дайын үскүлежиишкинин күзеп турар силер бе деп айтырарга, Владимир Ильич ынчаар харылаан: «Мобилизацияга болгаш дайынга шаптыктаар дээш, бодумга күш четтинер бүгү чүүлдерни кылып турар болгаш туюлунга чедир кылыр-даа мен. Капитализминиң угаан-сарыыл чок чоруунуң ужун миллион-миллион пролетарийлер бот-боттарын кырышкан турарын күзевес мен. Аңаа хамаарыштыр чедир билбес чорук турбас ужурлуг. Дайынны объективтиг-биле баш удур көөрү, ол айыыл-халап кыптын үнген товарылгада ону болдунар-ла дээреэн-биле ажыглаарывче чүткүүрү—ол дээрге бир ынзы херек-тир. Дайынны күзээри болгаш аңаа ажылдаары—ол дээрге мырыңай өске херек-тир» («СЭКП төөгүзү», т. 2, арыы 439).

Амгы үениң оппортуунистери буржуаз идеологтарның холунда ойнавышаан, революцияның эргежок чугула негелдеэн дайын болур деп санап туралар. Олар болза, революцияның ленинчи теориязының пйи социал системаларның тайбың кожа-хелбөө догуннаашкынының идеялары-биле харылзаазын хүлээп корбейн, тайбың кожа-хелбөө догуннаашкынын революстуг чорудулганың хөгжүлдезинге шаптыктап турар деп бадыткап турарлар. Тайбың кожа-хелбөө догуннаашкыны — ол дээрге, революстуг шимчээшкинге таарымчалыг байдалдарны тургузуп турар, күрүнелер аразының аңгы демиселиниң дайын эвес хевирии-дир дээрзин олар херекке албайн турардар. Тайбының политиказы бистиң революциявыстың пропагандисчи күжүн чүс катап улгаттырып турар дээр.

Революцияны ыяавыла дайын-биле холбаштырып турган «чөөн» коммунистерге удур угланган Ленининиң чугаалары маңаа холбаштыр улуг принципиалдыг ужур-дузалыг болуп турар. «Социалистиг революция чүгле улуг ажыл соксадымышкынындан азы кудумчу чыскаалывдан, азы аштааннарның үймээнинден, азы шериг тура халышкынындан, азы колониалдыг үймээнден кыптыгып үнүп кээп болур эвес, харын кандыг-даа политиктиг кризистен кыптыгып үнүп кээп болуур»—деп, Владимир Ильич чугаалаан. (Чог. бүрүн чылдазы, т. 27, арыы 255).

Революстуг байдал дугайында, революсчу күштерни сырый катыштырарының болгаш политиктиг арнияны тургузарының эргежок чугулазының дугайында, массаларны революцияга белеткээринин дугайында ленинчи идеяларның ужур-дузазы өскерлиш чок. Субъективтиг факторну чедир үнелеп корбейн, капиталдың кандыг-бир «демократизациялыынын» дугайында, ол бодунуң дарлакчы моңу-шынарын «чидиргенинин» дугайында чулчуруп, аңаа үнделеэш, революцияның марксисчи-ленинчи теориязын хүлээп корбейн турган барынын оппортуунистерин Ленин кам-хайыра чок шүгүмчүлеп турган. Ооң-биле чергелештир Владимир Ильич «чөөнгенинин» авантюризмиже удур база-ла демисежип турган. Алыс утказы-биле алырга, объективтиг байдалдарны херекке албазы, доозулбаан үе-чадаларны ажа халыры, ажылчын аңгының күжүнге болгаш ажыыл-чы тараачыннарның револючуязынга бүзүревези болуп турган «перманентилиг» революцияның троцкисчи теориязын Ленин шиитпирлиг шүгүмчүлээн.

Пролетариаттың тиилелгелиг революстуг демиселиниң чорударының кол объективтиг эге үндезинин болуур тургустунуп келген революстуг байдалды болгаш революстуг кризисти тоомчага албайн, «чөөн» чулчурукчулар ындыг демиселге массаны ыяк болгаш кызымак шудургу белеткээринин эргежок чугулазын хей деп турарлар. Ынчаарга Ленининиң өөретккеи-биле алырга, партияның тактиказы массаларның чүгле революстуг хөөнүнге оорганаттынып шыдавас, ооң туржук чүгле чаңгыс авангард-биле тиилелгелиг революцияны үндүрериниве ыяавын болбас. Амдыызында революцияның объективтиг байдалдары чедишкелек турда, эрги тургузугну шуут штурмнаарынче революстуг күштерни киирер чорук болза, революстуг демиселге эдер арга чок когарадды таварыштырып болуур өнчүк-чөңгээ болуур ийик деп, Ленин онзалап демдеглеп турган.

Чижээ, Германияның Компартиязынга «чөөнгенер» 20-ги чылдарның этезинде, бодунуң талазынче массаларны чаалаан албайн чыда-ла, «авангардчы тулчуушкуннар» дээр чүүлче кыйгырып турганы билдингир болгай. Буржуазия ол өнчүк-чөңгээлиг халымак тактиканы барымдаалап коргеш, 1921 чылдың мартта барыын үзелдиг социалистиг удуртукчуларның дузазы-биле Ортаакы Германияның ажылчыларын чепсектиг тура халышкынынче ыдалап үндүргеш, ону кадыгдошкуну-биле бастырып каан. Ленин Германияга ынчазардагы болуушкуннарга хамаарыштыр материалдарны өөренип көргеш, марттың тура халышкынны «революстуг ажылчыларның маадырлыг камгалалы болган..., ынчалзажок ол кандыг-даа маадырлыг болган болза, 1919 чылдың январьдан бээр өнчүк-чөңгээлиг чоруктар-биле 20.000 ажылчыннарны өлүргеп чазактың өнчүк-чөңгээлиг халдаашкыны-биле иеоп сонгаар, хей пуруу чүгле бичии районга эвес, а бүгү чуртка коммунистерниң талазынга болу бербээже, ындыг тулчуушкуну кылбаза чогуур» деп бижээн (Чог. бүрүн чылдазы, т. 52, арыы 268—269).

Коммунистер болза, ала-чайгаарлаашкының аайынга кирип, быдаргай-сандаргай сегиржип алышкынар дээш туржуп шыдавас, а организастыг, четче-бүрүн, деминг, чогуур ойүнде, белеткелдиг хөделип үнериниг массаны өөредиир хүлээлелгелиг дээрзин Ленин өске түүл дугайында чугаалаан. Революстуг чинистиң бүрүн четчин быжармыын дугайында айтырыгны ол тургузуп турган. Орус революциязының болгаш өске чуруттарда революстуг шимчээшкининиң дуржулгазын өөренип көргеш, Ленин польша коммунистерге чоруткан чагаазында мынчаар сүмелээн: «...элекке үнген тура халышкынны хан төөгүшкүнүт базары-биле революцияны ыяавыла аңгы, бүгү-ле дешилгелиг ниитилел-политиктиг күштер империалистиг реакцияга аштырышкынны таварыштырар, тайбының, демократияның болгаш социализмниң улуг херээниң тиилелгезин чедип алыр. Л. СЛЕПОВ,
төөгү эртемнериниң доктору.

Удавас-эжиндиришкинге

Репортаж

Эртеп арте Кызыл хоорайның жудумчуларының-биле эргилей берген «ЗИС-5» баш удур доктаадып алган черлеринде машинаны манап турар кижилерни олуртупкап, Енисейниң оң талазынче хаптар. Абаканче бээр оруктап бичии халдып олургаш, ол оң талазында кижи чаагап. түптээп-даа, а шагдап бээр олап Кара-Хаак биле Кызыл аразынга аргышкан автомашиналарның таптап каапканы орукту өрү довурак-доозунуп бурулады халаат. Доте баарында, Бии-Хеминиң эриинде хем судиолары чыскаап каап черге доктаар. Ол дээрге Үстүү-Енисейниң пароход чери-дир.

Тывада транспорттуң кол хевири автотранспорт. Оон дузаазы-биле пассажирлерни чурттаалга пунктуларының аразынга дажыглап, улус ажыл-агыйынга херектиг чүүктерни сөөртүп турар. Сөөлгү каш чылдарда бистеп транспорттуң база бир хевири— пароходтар ажылдап эгелээн. Олар ыраккы Тожуже аъш-чемнии, үлетүүр барааннарын, нефть продуктуларын болгаш өске-даа чүүктү чедирип, а оортан ыяш салладып бадырып турарлар.

Пароход черинде төрбеп бир судно бар. Оларны мергежилдиг, боттарының херээнге хандыкшыдыг улус башкарып турар. Бо коллектив, хемниң доожу эриин билек, эжиндиришкинче кириптер. Сезон октябрь ортан үеэнге чедер. Кыжын ол-ла ажылчыннар корабльдерин септеп кириптерлер. Ынчангаш мында хары утта япы-бүрү мергежилдерни шинээдип алган кижилер ажылдап турар. Чайгы капитан-механиктер ам дунналалакчылар, чамакчылар апарганнар.

Суг оруу ажыттынарга судиолар эжиндиришкинче киреринге барык белеп. Ам сөөлгү үш пароходту чедир септеп-селиири арткан. Оны чорудуп турар кижилер-биле номчукчуну таныштыраал.

Василий Поздняков (№ 1 чурук) судноларның ойлуп, тиглевген кезектерин чаартып чамаарынга мергежээн кижи. Оон кылган ажылын өөрү үнелеп, «лабышпычка» холдуг Василий дижирлер. Шынап-ла оон чамаан черлерни дозулаанда көөрге чаа эттеп турдан чок көстүр болду.

Дуржулгалыг капитан-механик Георгий Кириллов (№ 2 чурук) электри-биле демир кезектерни дузаалап турар. Ол хүн ворманын үргүлчү ажыр күүседип келген. Октябрь революциязының бежен чылының оюн удуртуп турар экипажы-биле күш-ажылчы чеднишкиннерлиг үүкүүрүп шиитпирээн. Ынчангаш ыяш салладыр үеде үзүтелиишкин чок эжиндирер сорулгаты мурнунга салгар.

Пароход черинде бригадир, чайгы үеде капитан-механик Виталий Константинович Тарлецкий септекчилериниң ажыл-ижи биле бистеп таныштырып чораат. Марат Ашак-оолдуң (№ 3 чурук) ак сеткилдиг, кылымак ажылдап турарын демдегледи. Енисейскиниге хем училищеэнин доозкаш келген авыяк тыва оолду оон эштери кичээнгейлиг хүлээп алганнар. Өөренип, теория талазы-биле билиглер-биле чепсегленген-даа кижиге практика кырынга ажылдап эгелээнде бергелер таварышпайн канчаар. Ажылдың эвин, аргазын тывары база белеп эвес-ле болгай. Анда үе-шак-дуржулгалыг кижиниң сүмезин негеттинер. Марат ыдыг эштерни коллективинден тып алган: капитан-механик Геннадий Владимирович Еремпов ашык механикке дузаламын, оон өөрүү болу бергеп.

Коллектив эжиндиришкинге бо чылын мурнуудаазындан дээре белеткеэрген. Судиолар сентябр графикти эки сагып, ажылдың шынарын улам бедидикеп.

Ажыл-ишке чүткүлдүг бо коллектив моон-даа дээре көргүзүгдерлиг ажылдап болур турган. Эрткен чайын чүк сөөртүрүкүн планы чедир күүсеттинмээн. Оон чылдагааны — Үлуг-Хем мыш үлетүүр ажыл-агыйы салдадыр мыштың чогуур хүүсаалында белеткеп бербейн турганы болур. Ынчангаш судиолар чүк маган хой шактың халас эртирер үжүрга таваржып турган. Оң ышкаш экипаждарының кежигүннери Ырбанда мыш белеткекчилериниң салдарны багай кожуп турарынга хомудап чүтээладылар. Пароходтар безин чокта катерлер-биле мыш салдадып турган хоочун суг-жу Михаил Иванович Шикин салдарны бакка кожарга хей каража болуп турарын тодаргай чижектер-биле бадыткап чүгээлады. Салдарны болүк сывырындак демирзер-биле быжыглап шаршыр. А бакка шараан чудуктар салдаашкын үелиинде үшүүнүн чыдып каар, сывырындак демирни база хере тырттар болур.

Экипаж чудуктуг чидирбес даап хемчет ан хөлөзе-даа, хей-хей тудут мяжы ышкындырып турар. Сывырындан демир база сыйлын, үстүн каар. Ан ол база ажыглалдан үнер. Мындыг байдал пароход черинге-даа, мыш ажыл-агыйынга-даа могаралдыг. Ынчангаш хемчилерниң хилээн ёзугаар сөлүп даамчыктыр Үлуг-Хем мыш үлетүүр ажыл-агыйының ажылдакчыларын салдарны ай-шаанда болган бажыт ыяштыр кожарынче кичээнгей салгырын сагындырар апаар.

База бир сайалды өөренип коорү чугаза. Удаазе бет ажыл хүнүүг неделяже шинчилер болгай бис. Республика пайгамыалымның ажыл-ишчилери ийи хүн дыпталыр. Үлуг-Хемни өрү, кыду пароходка олурупкап, селүүстекеесе кижи кайда боор. Бир эвес пароход черинге пассажирлер сөөртүр бир пароходуу быжыглаар болза, кымга-даа ажыктыг. Сөөлгү үеде хары утта 60 кижи олуртур «Хем автобустарын» Сая мындыда хоорайларда ажыглап-ла турар болгай. Ындыг пароходтар үнтен чарыгдалды ыяка хуусаада дугаан болур. Ынчангаш чогуур органнар бо дугаймында шиитпирни хүлээп ап, кылычыларга болгаш хемчилерге дузалажыры үзеегинг.

М. ДҮЛҮҮП.

А. СОДУНАМНЫҢ фотолары.

«Эзиржигешке»

Чоокта чаа бистиң республикадан өң эки өөренген болгаш эки чурумнуг бөлүк пионерлер Кара далай кыдыында «Эзиржигеш» деп пионер лагеринге чораан. Анаа чоораанныың бирээзи, Тожу районнуң Ий сес чы школазының өөреникчизи Полина Кол мынчаар чугаалап турар:

— Эки өөренген, пионержи ажылта эки киришкен дээш, мени Кара далай кыдыынга дыштаныры-биле чоруткан, улуу-биле өөрээн мен. Анаа бистиң. Тывадан 30 кижи чораан бис. Чеде бергеш, дыштанырындан аңгыда, өөренип турар аңгыланы дыдарывысты база өөренип турдувус, чижээдээрге мен немецдыл өөренип турган мен. «Эзиржигеш» пионер лагеринде уруглар дерт улуг бөлүк кыдыр дыштанып турар, бир бөлүктү-де база пионер лагери дээр, бистер каш школалылар Строительная дээр пионер лагеринге турган бис, анаа шуптузу 450 пионерлер турган.

Азас школазының өөреникчизи Рита Чигжит база солун түүдерни чугаалап турар.

— Бистиң республикадан аңаа барган уруглардың аразында Бай-Тайгадан, Өвүрдеп, Тожудан, Тес-Хемден болгаш өске-даа районнардан школачылар бар турган. Анаа 40 хонук иштинде өөренип, дыштанган бис—деп. Рита чугаалап турар. —Пионер лагери конгут чаран. Анаа тургаш, хүн санында чаа-чаа ырларны, танцыларны өөренип ап турдувус. Ында аяк-дунма социалистиг чурттардан база бистиң Төрээн чуртувустуң аңгы-аңгы бүлүнарындан уруглар бар. Бистер шуптузуу, эпнайыралдыг, чаңгыс өг-бүленип уруглары дег чурттап турган бис. Улуг-хүн санында-да бир пионер отряды концерт көргүзеп. Понедельник болгаш четверг санында-да чогаал, механизация болгаш өске-даа бөлгүмнерге улуг сонуургал-биле кирижип, анаа өөренип турдувус. Күш-культура болгаш спорт талазы-биле ыяы-бүрү маргылдаалар үргүлчү болур. Мээн турганым «Отважный» аттыг отрядывыс шыдыраа маргылдаазынга бирги черни алгаш, шаңнаткан.

К. ХЕРТЕК.

ОРГАНИЗАСТЫГ КОМИТЕТТЕ

Октябрьның социалистиг Улуг революциязының 50 чылынга холбаштыр ССРЭ-ниң улустарының IV Спартакиадазының организастыг комитединиң эзэчеглиг хуралы болган.

ССРЭ-ниң улустарының Спартакиадазының программазын ёзугаар спорттуң техниктиг хевирлериниң талазы-биле маргылдаалар ДОСААФ организацияларынга арттырериниң дугайында, ССРЭ-ниң улустарының Спартакиадазының Украин болгаш Узбек республикаларда кедээ чонуң ортузунда чоруп турарының дугайында, Спартакиадаңың хемчеглерни парадлаага, радиога, телевиденнеге болгаш кинога чырыдарының дугайында, а ол ышкаш ССРЭ-ниң улустарының Спартакиадазының болгаш школачыларның бүгү-эвилел Спартакиадазының киржикчилериниң медицина хандырылгазының дугайында айтырыгларны организастыг комитет көрүп, чогуур шиитпирлерни хүлээп алган.

(СЭТА).

А. Леонов—Кемеровонуң хундулуг хамаатызы

Космонавтика хүнүнге аддар кылдыр база космосту шинээдип алырынга улуг ачы хавыяалы дээш Кемеровонуң хоорай Советиниң күүскому үжудукчу-космонавт, Совет Эвилелиниң Маадыры А. А. Леоновка Кемерово хоорайның хундулуг хамаатызы деп атты тывыскан. Кузбасс чурттуг Алексей Архипович чаш болгаш школачы чылдарын Кемеровога эрттиргенинге уламындан бодунуң чаңгыс чер чурттугазы-биле сыгый харылзаавы тудуп турар.

Орденни тывыскан

Брест шивээзининиң маадыры Борис Афанасьевич Мокровка дайынчы Кызыл Тук орденни тывыскан. Бүгү шивээзининиң өлген камгалакчыларының даазы бижинге оон ады 25 чылдың дургузунда кирип келген. Төрээн чурттуң бедик шаңналыын «Кызыл Выборжу» заводтуң слесары дайынчы алдарның завод хуралынга алганын СЭТА-ның корреспондентизи Ленинградтан дыннаткан.

Бүгүнү эриинде улус оңгу онгар ам-даа чер-биле деңнешпээн. 1941 чылдың июнь 22-де пулемётчик Борис Мокров баштайгы тулчуушкуунга аңаа таварышкан. Гитлержи бүзээлээшкининиң даярбаан шуут өттүр чаза таварып эрткеш, Б. Мокров дайынның оруктары-биле Волганың эриктеринден Варшава четкен. Солдаттың хөрээн дайынчы беш шаңналдар каастаан. Ам алдыгы шаңнал-биле оон өөрү аңаа шаг байырны чедирип турар.

Суг адаавын „телегазы“

МОСКВА. Суг адаавың шимчеп чоруур телевизин установказы көвүрүгнериниң, плотиналарның, суг өртээлдериниң тудугжуларынга дузалажы берген. Ам гидротехниктиг тудугнуң суг адаанда кеэзээн көөр төлөөдө, тускай эртемнит кижилер суг адаавче он-он метр ханылап кирбес. Оны ам суг иштинге шимчеп чоруп болур суг адаавың «телегазы» кылыр. Тускай чырыдыкчы керексел чүве көзүлбес булугрей сутта безин хайгаараалды чорударынга дузалаар.

Бо машинаны транспорт тудуунуң Бүгү-эвилел эртем-шинчилел институдунуң болгаш «Газприбораватоматика» дээр тускай конструктор бюрозунуң ажылдакчылары чогаадып тургускан.

Ийи хойдан 7 хураган

Ак-Дашта хойжулар Оюн Дажый-оолдуң, Ондар Чотпанның ажаал турар хойларының аразындан ийи хой чеди хураганны ийистээн. Ийи хойжу бир-ле эртен хойларын чемгерип турда, дунгужүн төрүүр бир хой долгады бергенин эскерип каан, кадарчылар ону туда хайгаарал турган.

Чыткан хой хураганнаптарга, баштайгы хураганны хойжу кичээнгейлиг ажаал алкан. Оон соонда ол хой турбас-даа, хевээр чыдар болган. Аңаа хайгаарал үзүктел чок болган, оон ийиги хураган база төрүттүнген. Оон улаштыр ол хой база ийи хураганны төрүпкен. Ийис хураганнары дуржулгалыг сакманщик Татьяна Тежит хүлээп алган, коңчуг эки ажаал түрар.

Оон даартазында эртен хойну одарже үндүрүп турда, база бир хой үш хураганны төрүпкен. Сакманщик Оюн Долума чаш хураганнарны доруктуг өстүрери-биле хүлээп алган. Сакманщиктер шүстерни сүттүг хойларга чагыытыр эмзирип, оларның кенди доругуп өөрүнче бүгү кичээнгейлиг салып турар.

Х. ДАДАР-ООЛ.

Таңды район «Тиилелге» совхоз.

СПОРТ

Баштайгы салыышкын

ССРЭ-ниң спорт комитединиң болгаш организацияларының эвилелиниң Чөвүлелиниң шыдыраа федерациязының шиитпири-биле Октябрьның 50 чылынга турасказаткан шыдыраа фестивалы бистиң чуртувуста чоруп турар.

Ол фестиваль спорт коллективтеринден эгелээш, түк-түс эге-чадаалдыг эрткилээр. Ам бистиң республикада фестивальдың 2-ги чадазы болур, эки-тура «Спартак» спорт инитилелиниң шыдыраа федерациязының шиитпири-биле Октябрьның 50 чылынга турасказаткан шыдыраа фестивалы бистиң чуртувуста чоруп турар.

Ол фестиваль спорт коллективтеринден эгелээш, түк-түс эге-чадаалдыг эрткилээр. Ам бистиң республикада фестивальдың 2-ги чадазы болур, эки-тура «Спартак» спорт инитилелиниң маргылдаазы эрткен воскресеньеде Кызылда эгелээн. Ында 14 эр, 7 херээжен, 8 оолдар ойнап турар.

Эр улустуң таблицазында Тываның шыырак ойнакчылары Николай Шишигин, Монгуш Кенин-Лопсан, Соян Кан-оол оларның киргени солун болуп турар.

Баштайгы ойында бир-ле дугаарында М. Кенин-Лопсан Ооржак Белекти уда шаап алган. Өске ооннардан Хову-Аксының оолдары Станислав Панов биле Чапай Сотпаның эки ойнаазы шыдыраага сонуургалдыгларының кичээнгейин хаара туткан. Олар боттарының хоочун-даа, шыырак-даа дээн удурланыкчылары эштер Тугражык биле Берковичиниң тус-тузунда удуп алганнар. Хову-Аксынга болган маргылдаага бирги черни Сотна, ийиги-ни—Панов алган, Н. Шишигин биле Н. Чыргал-оолдуң оюну төнмээн. Байзал колдуунда деп, ынчалза-даа Н. Шишигинниң нояны шимчеңгирибиле кара талага бичии айыылдыг.

Фестивальдың маргылдаазы хүнүң-не кежээкиниң 5 шак 30 минутада Кызылдың дыштанылганың болгаш культураның Гастелло аттыг парыгының хаак баазазында болуп турар.

Ч. НИКОЛАЕВ.

Сезон ажыттынган

Үлуг-Хем районнуң «Х Улуг хураш» колхозунуң күш-культурчулары частың каан хүннеринин бирээзинде чайгы сезонунуң ажылышкынын чоруткан.

Диск болгаш ядро октаарынга баштайгы маргылдаа эгелээн. Анаа Николай Базыр тимлээн. Копье октаарынга Оксур Арапчор тергиндээн. А граната октаарынга Кечин Хүргүлек. кымга-даа аштырбайн, 49 метрни октаан.

Ча аларының маргылдаазынга Михаил Аранчин биле Байкара Бичө-оол олар тергиндекчилер болган. Хол бөмбүүнге 4 команда ойнаан, анаа школа командазы тикпээн, күбокту чаалап алган, а Оттүк-Даш сүт-бараан фермазының аныяктары ийиги черни залээннер.

Б. МАНДЫП-ООЛ.

Редактор К. К. КУДАЖИ.

Кино

АПРЕЛЬ 18-ТЕ

«НАЙЫРАЛ»: «Пущик Прагаже бар чөр» 10, 2, «Пар мугулдуру» 12, 4, 6, 8, 10 шактарда.

«КАА-ХЕМ»: «Бонсёр болгаш олуң» 2.30, 6.30, «Луговая станциязын утпас сен» 4.30, 8.30 шактарда.

«ВОСТОК»: «Токиога болган олимпиада» 3, «Стамбул назначейниинң салгалы» 4.50, 6.40, 8.30 шактарда.

«ЕНИСЕЙ»: «Өөүм чок Кащей» 11, «Спартак» (1-ги, 2-ги серияларының) 2.30, 5.40, 8.50 шактарда.

ДАГ ЭКСПЕДИЦИЯЗЫНЫҢ КУЛЬТУРА БАЖЫНЫНГА: «Даалы-ла эпчок чоруктар» 6, 8 шактарда.

«СОВЕТ ТЫВАНЫҢ 10 ЧЫЛЫ» КУЛЬТУРА БАЖЫНЫНГА: «Хаан болгаш генерал» 6.30, 8.30 шактарда.

Солун чүүлдер, болуушкуннар, фактылар

ХОВУ ТУРЛААНЫҢ ГИГИЕНАЗЫ

Хову ажылдарының үезинде эр, херээжен колхозчулар, совхозтар ажылчыннары хову бригадаларынга үр үеде ажылдап турарлар.

Хову турлагларын тургузуп тургаш, ховуга ажылдаар кижилерниң культура-амыдырал талазы-биле негелделерин хандырары колхоз баштаар черлериниң, совхозтар директиняларының чүгүзи сорулгазы болур.

1953 чылда болган СЭКП ТК-ниң сентябрь Пленумунуң соонда хову турлагларынга иинти чурталга бажыңнарын, кухняларны колхозтар болгаш совхозтар тудуп турар.

Ынчангаш бо үеги хову турлагларын чаагайжыды түүтүнген, кажаалаттынган болур ужурлуг, оларга уруглар ясляларын, иинти чурталга бажыңнарын, машиналарны кадагалаар, техника талазы-биле ажаарынга херектиг шыырлыг оран-саваларны, нефть шыгжаар черлерни, кухня-столованы, чем продуктуларын шыгжаар чер бажыңны, чүнар бажыңны, душтуу, ажыл-агый тудуларын тургузары чүгүлээ.

Кижилерниң кадыкшылын камгалаар сорулга-биле хову турлагларын тургузар черлерни шилип, оларны планнарынга болгаш тудугларны чорударынга баштаар черлер онза кичээнгейни салган турар ужурлуг.

Хову турлаан тургузар черни шилиирде санитар-гигиеннаның даразындагы негелделерни күүседири чүгүлээ.

Хову турлаан бригаданың ажылдан турары хову участотуунуң төвүнге, шынаадан 3 км, база довурак довудурар оруктардан 100 метр ырак бедик черге тургузээ чогуур. Хову турлаа арга чоогунда болза улам эки. Нагаан үнүштер кижиниң кадыкшылынга улуг ужур-дузалыг. Хову турлаанын чурталга бажыңнарының, будурулге тудугларының, а ол ышкаш уруглар ясляларының чанынга кат-чимистиг чараш ыяштарны, чадаң үнүштерни, чечектерни тарып олуртурун сүмелеп турар. Хову ажылының байдалдарында кижилерниң кадыкшылын камгалаарынга арыг суг улуг ужур-дузалыг. Ажык агып чыдар сугну довуратпайн, хириктирбейн ажыглаары чүгүлээ.

Узуп каан ижер сугну кыры шывыгзыг ыяш, демир досказарларга азы боошкуунут досказарларга шыгжаар херек. Ажык суг шыгжамырларындан үскан сугнуң хоразын хлорлуг чугай-биле арылдырган, бир болза хайындырган ижери чүгүлээ. Хову ажылының байдалдарында сугну шын хереглээрин хайгаараар кылдыр колхоз баштаар чери азы совхоз дирекциязы санитария талазыбиле хей-иинтиниң тускай төлээзин тургузар, ол төлээ сугну канчаар хлорлаарының дугайында тодаргай сургаалданы участок эмнелгезининден азы фельдшер-акушер пунктузундан алыр хүзээлгелиг.

Хову ажылының байдалдарында эки организастаан иинтиниң чемненилгеэн ажыл-ишчилериниң кадыкшылынга улуг ужур-дузалыг. Кижилерге эки шынарлыг, сүүзүнүүг чемни хандырар, ижии-шөйүүдү аарыгларын болгаш чемден хоранчанымышкынны болдурбазын магадылаар бүгү хемчеглер алдынган турар ужурлуг.

Хову турлаанын кухнязын арыгланыр бажыңдан, бок төгер оңгардан, мал кажаазындан бетп дээрге-ле 50 метр ырак черге тургузар херек.

Аъш-чем продуктуларны кухняга салыл, тускай савалларга; эът, балыкты иштин чайырлап каан демир хааржактарга; хлебти тускай муңгаш ыяш хааржактарга азы арыг шоодайлар иштинге; сүттү чайырлыг видоннарга азы баалыңныг савалларга кудуп шыгжаар.

Дүргеп үрели бээр чем продуктуларны хонук иштинде хереглеттинер хемчээли-биле соөртүп ап турза эки.

Кухняга чем белеткээринге хереглеттинер херекседелерни иинтиниң столованыларыны-биле бир демей кылдыр халдырары чугула. Балык аштаар, эът кезер, ногаа аштаарынга белеткээн манзаларлыг столдарны түс-түс кылдыр тургускаш, оларның чанынга: «ЧЭ» (чиг-эът), «ХЭ» (хаймыдырган эът), «ЧБ» (чиг балык), «ХБ» (хаймыдырган балык), «ЧН» (чиг ногаа) «ХН» (хаймыдырган ногаа) деп бижимелдерни кылып каары чугула.

Чемни чаймырап каан шой паштарга азы баалыңныг савыңнарга белеткээр херек. Белеткээн чемни муңгаш савага салыр болгаш 4 шактан хой эвес, а соок чемнерни (винегретти) 2 шактан хой эвес үеде кадагалаза чогуур. Бир эвес белеткээн чем дараазының хүнүнге артып калза, ону чер бажың иштинге салыр.

Чайгы үеде столованың кухнязыбиле кожа организастаан, кухняны кожегелеп каап болур. Кухня ажылдакчыларынга болгаш чемненикчилерге чүнар демирни түе-түе кылдыр белеткээр. Кухняга-даа, столованга-даа сөөртерни, күскелерни тургузбас дугайында хемчеглерни ап, олар-биле демнеежир херек.

Савалар мырыңай кылаң арыг кылдыр чугдуунган турузун дээш онза кичээнгейни салыр. Хирлиг савалар ижии-шөйүүдүнүң халдарлыг аарыгларының, чемден хоранчанымышкынның чылдагаанын боон болур. Чемненикчилер чемненген соонда саваларны доораан чуур херек. Чуурунуң мурнунда олардан чем артымышкынарын аштаар. Савазы баштай хора арылдырар поташ деп порошок эзилдиргилиг ижии суг-биле, оон соолунде арыг ижии суг-биле чугташ, кургадырын сүмелеп турар.

Хову турлаанда чуттуг боктарны, сүрээни аштап арылдырар. Турлагны арыг-шевер тургузары сөөктер-биле демнеседиң, ижии-шөйүүдү, кыжа аарыгларын болдурбазының кол хемчеглери болур. Ынчангаш кургаг сүрээлерни өртедирип, чем артымчыларын амыдыраар чемгереринге чарыгдарын, чуттуг түүдерни, одектин хораазын арылдырып каапгарын сүмелеп турар. Хову турлагларынга арыгланыр бодуун черлерни кылып алыры албан болур. Ындыг черлерни чурталга бажыңнарындан, кухнядан, будуктан 30—35 метр ырак черге кылыр. Хову турлаанын арыгланыр бодуун онгарын кожүрүп эштээр тускай маңнылар-биле дуглаар. Арыгланыр чер ажыглаттынмас үеде оон кырынга кургаг довуракты хөме алыры каар.

ТЫВА РЕСПУБЛИКАНЫҢ САНИТАР-ЧЫРЫДЫЫШКЫН БАЖЫҢЫ.

Хову турлагларынга санитарияның чурумнарын сагыыр талазыбиле кижилерниң бот идепшейин калбаа-биле организастаары чүгүлээ, чүге дээрге участок эмнелгезининиң фельдшер-акушер пунктузунуң ажылдакчылары аңаа чайгаралды үргүлчү-ле чорудуп шыдаваас, турлагның арыг-шевер турарынга кижилер боттары сагыш човаар, ким-бир кижи кемдээшкинге, ондактыг аймыга таварышканда эмчи келгиже чедир баштайгы дузалалчыны аңаа көргүзүп база ажылнычылерниң өртүзүнга санитарны талазы-биле тайылбыр ажылдарын чорудуп турар.

Хову турлагларынга аптеканы азы санитар сумказын организастаан, аңаа шарыг материалдарын болгаш ан-не эртежок чугула эмнерни белеткеп тургузары колхоз баштаар черлериниң, совхоз дирекцияларының чүгүлээ херээ.

Редакцияның адреси: Кызыл, Шетинкин—Бравченко кудумчузу, бажың № 3. ТЕЛЕФОННАР: Редакторнуң 24-63, редакторнуң орлакчыларының 35-24, 25-38, харылсаалгалыг секретарының 23-35, партийжи амылыгал киллизинин 23-54, агитация болгаш пропаганда киллизинин 37-13, көзээ ажыл-агый киллизинин 21-47, үлетүүр киллизинин 22-64, чагаа, ажылчыл болгаш көзээ корреспондентилер база совет тургузуг болгаш амылыгал киллистериниң 21-27, иштики информация киллизинин 20—60, бухгалтериянын 31-75, корректорларының 27-41. Солун келбейн барганда 32-75 телефонче болгаан.

Тыва АССР-ниң Министрлер Чөвүлелиниң чанында Парлаага өргелелиниң типографиязы. (Кызыл, Шетинкин — Бравченко кудумчузу, 1).

ТС—01074

Солун неделяда алды катап үнер

БҮГҮ ЧУРТТАРНЫҢ ПРОЛЕТАРИЯЛЯРИ, КАТТЫЖЫҢАР!

ШЫН

1925 чылдан тывалыктуттунгар

СЭКП Тыва обкомунуң, Тыва АССР-ниң Дээди Совединиң болгаш Министрлер Чөвүлелиниң органы

1967 ч. АПРЕЛЬ 19 СРЕДА № 92 (6729)

Өртээ 2 көп.

Совет Эвилелиниң ажылчы чоннары! Улуг Октябрьның 50 чылынга алдар кылдыр социалистиг чарышты калбаа-биле нептерединер!

Алдарлыг юбилейни коммунистиг тургузуушкунга чаа-чаа чедиишкиннер-биле уткуулуңар!

Совет Эвилелиниң ажылчы чоннары! Бистиң улуг Төрээн чуртувустуң экономиктиг күүзүн болгаш камгаланыр аргазын улгаттырыңар! СЭКП-ниң XXIII съездизиниң шиитпирлерин амыдыралга бottандырар дээш, беш чыл планын күүседир дээш улам улуг күжениишкинниг демисежиңер!

(СЭКП ТК-ниң Май 1-ге кыйгырыгларындан).

КӨДЭӘ ЧОННУҢ КУЛЬТУРАЗЫ

Көдээ биле хоорай аразында бөттүг ылгалдарны чөөрту чайгадыр социал талазы-биле чугула болгаш харылсалгалыг соруулганы Коммунистиг партия бистиң чуртувустуң мурнунда салган. Ол бүгү улусчу, төөгүлүг херекти ам үеде бүгү черлерде амыдырапда бөттандырып киришкен.

Көдээ биле хоорайның аразында бөттүг ылгалды ажып эртер соруулганы шиитпирлээри, бирги эзэлчеде, көдээ черлерге амыдыралдың болгаш культураның деңнелин сонсаал чоокка бедидерин негеп турар. Бо талазы-биле аажок улуг амылдар, бүгү чуртта ышкаш, бистиң республиканда чоруттунуп турар. Өвүр районнуң «Кызыл тун», Барыын-Хемчик районнуң «Большевик», Каа-Хем районнуң «Коммунизмче өрүк», Чөөн-Хемчик районнуң «Большевик» колхоздарда, Улуг-Хемниң Ийи-Тал суурда болгаш еске-даа он-он колхоз, совхоз суурларында чоннуң культуразын кедүрер дээш бөттандырып турар улуг амылдарның социал-политиктиг ужур-дузазы үнелеп четтиннес. Хей-хей фермаларда, бригадаларда, поданнарда чаагаймыды туттунган бажыңнар, электри чырыы, чунар бажыңнар бар.

Төп суурлардан ыракта турар малчыннар аалдарында радиеприёмниктер, а Бии-Хеминиң Зэрбекте — телевизор — кижилерни кайгадыр чаа чүүлдер эвес, а амыдырапда анаа бөттүг чүүл апаргылаан. Колхозчу азы совхоз ажылчыны кижилерниң аг-бүлезинге киргеш, оларның эдилелинде шифоньер, улуг ортектиг хевис, хеп чуур машина, шевергин, коя орун, стол, сандай турарын көөрге сеткил көрүп нээр. А бодүүн амылдаачы кижилерниң чараш, улуг ортектиг платье, костюм, пальто болгаш еске-даа хептерни хере баскаш, арыг-сыйыг кедип чөөруурун жагдап көрбес арга чок.

Кижи бодунуң арыг-шеверин үргүлчү хайгаарап, арыг кылдыр чунуп алган, бажының дүгүн чараштыр таартып азы ажаап дырап алган, эки хевирлиг кылдыр кеттинип алган чоруурун көөрү, ылаңгыя ындыг хевирбиле хей-нититиниң черлеринге — Культура бажыңнарынга, клубтарга, кызыл булуңнарга нээп, кино, концерт көрүп, хурал, лекция дыңнап өөрүп номаларынга дыка таарымчалыг.

Кижилерге, ылаңгыя көдээ чоннуң калбак массазынга ындыг культурлуг, чаагай чаңчылды нептередири аяа-чайгаар болу бербес, маңаа чүтнүлдүг болгаш хей талалыг ажыл херээ дээрзи чугаажок. Чижек кылдыр Барыын-Хемчиктиң Эрги-Барлык суурну чугаалап болур. Колхозта партия, комсомол организациялары, көдээ Совет, колхоз баштаар чери, херээжемнер чөөрүлеп ниити суурнуң культуразын болгаш колхозчу араттарның культура амыдыралын бедидер дээш хей янзы, байлак хевирлиг амылдарны бир деминиг чорудуп турар. Суурну чаагаймыдары, колхозчуларның, малчыннарның оран бажыңын септээри, чонну культура-массалыг хемчегларже эвилелдээри, беседалар, лекциялар, диспуттар, аг-бүле концерттери доктаамал чоруттунуп, арыг-шевер комиссиязы чурттаага бажыңнарының кудумчуларның, фермаларның санитар байдалын үргүлчү хынап, кижилерниң арыг-шевер болуп, чунар бажыңнап турарынче, эки идик-хептиг, ону сиилиг кетиеп чоруурунче улуг кичээнгейни салып турар. Шак ындыг амыдыраа бистиң республиканың суур бүрүзүнге нептередип болуурунуң бүгү аргалары бар болгаш ону кылыр-даа ужурлуг бис.

Моөң-биле кады совет кижи бодунуң амыдыралы, культуразы дээш, ниитилел мурнунга база арын-нүүрлүг, харылсалгалыг болур ужурлуг. Ол дээрге совет хамаатыны хүлээлге-дир. Көдээ-даа черге хоорайныңдан тудан чон бедик культурлуг амыдырап чурттаарының экономиктиг бүгү ындезинкери бисте бар. Партияның болгаш чазактың бөттандырып турары экономиктиг реформаның түңнелинде, бүгү чон-биле бир деминей, көдээде чурттап турар чоннуң бөттүг оруулгалары, колхозтарның болгаш совхозтарның оруулгалары дыка өскен. Ниитилелдиң хереглел фондузундан оларның ап турар үлүү улгатканы. Колхозчуларга ай санында магадылалдыг ажыл төлевирин берип, пенсия тыпсып турары, ыраак одарларда малчыннарның ажыл төлевирин колхозтарга — 20, совхозтарга — 40 хуу өстүргени, культура одагларын, садыг четкилерин, амыдырал хандырылга черлерин, эмнелгелерни, уруглар албан черлерин, спорт шөлдерин көдээ черлерде калбаа-биле тудуп турары, хереглел баразаннарын сан, шынар болгаш ассортимент талазы-биле калбартканы — көдээге бедик культураны чедип алырының экономиктиг үндезини ол-дур.

Ынчалзажок, партияның болгаш чазактың кижи дээш үндүрүп турар ол эгээртиннес хөреңгизин чөп амыглавас, бөттарының күш-амылыңдан айган ажыын сарыыл чок амыглаар, хир-чамдан ам-даа бужарзынмас, идик-хевин хайгааранмас, өран-бажыңын сегитпес ындыг кижилер көдээ черлерде, ылаңгыя үндезин чоннуң оргузунда ам-даа хаая эвес дээрзин айтыры чугула.

Ындыглар «шаандан бээр ынчаар чурттап чораан бис» дээр эрги хевирге алыспаш, амгы совет үениң кижизи мен дээрзин уттуп, совет хамаатыны деп бедин атты, оон алдар-хүндүзүн, национал чоргааралын хандыр бодап биилбейн турарлар. Олар Төрээн чурттунуң, бодунуң, эш-өөрүңүң аттарын өжегээр үнелевейн турар эвес-ле харын. Ынчалзажок, чон аразынга, хей-нитити черлеринге, дыштанып шаптарда, хураа-суглаага, нүдүмчуга ындыг байдалы-биле чораашаа, ниитилелге кайы хире эпчок кеступ, эш-өөрүңүң сеткилин кайы хире чевадып база бодунуң амыдыраанынга, культурлуг өзүлдезинге нанчаар шаптыктап чоруурун бодаар болза эки. Амыдырапдың культуразын кедүрериниче чогуур сагыш салбас кижилерниң аразында бүдүүлгенниң мурнанчылары — хөлмулар, саанчылар, тудугжулар, механизаторлар, ол ышнаш коммунистер, комсомолчулар безин бээ болуп турары харааланчыг. Харын олар бе бичии чүүлден эгелээр улуг ажылдың эгелеичилери, нептередикчилери болур хүлээлгелиг.

Бүгү совет улус Октябрьның 50 чылын байырлаарынга белеткенип турар. Совет аг-бүлениң, кижи бүрүзүнүң хүүда чуртталгазы, культурлуг өзүлдези дээш демисел ол белеткелдиң база бир чугула кезээ. Моөң ужурунда көдээ черлерде партия, профзвилел, комсомол организациялары, көдээ Советтер, херээжемнер болгаш интеллигентилер чөвүлелдери — черле бүгү хей-нитити көдээ чоннуң культуразын бедидер дээш тайылбыр массалыг, организастыг амылдарны бүгү черлерге налбартыр, бо талазы-биле үлегер-чижектиг аг-бүлелериниң, түс-түс кижилериниң чижээн всеглерже дамчыдар, нептередир ужуруыг-дур. Моөң-биле кады көдээ чоннуң амыдыраа хандырылгазынга ачы-дуза чедирип турар бүгү черлер, культура ялбаа черлери, бүдүүлгелер чоннуң негелдезин четче хандырган туртуп дээш боттуг хемчегларни алыр херек.

Бедик культураыг, чаагай чаңчылдыг болуруун совет хамаатызы кижи бүрүзүнге хүлээндирип, оон негеп турар. Ындыг болганда кижи болганы, аг-бүле бүрүзү бо талазы-биле чүнү чедип алганын шүгдүнер эпаар. Совет эрге-чагырганың ачызынга оон 50 чылының 23-иүн тыва чон совет аг-бүледе чурттап турда, эрги байдал-биле хирлиг, чударгай чурттап болур бе дээрзин хандыр бодаары чугула. А ол бүгүнү тоомчага бодавас, хереңге алыысавас ийи-чаңгыс кижилерден совет культураны үнелеп хүлээлээрин хей-нитити негей бээри чугаажок.

УЛУГ ОКТЯБРЬГА, МАЙ БИРГЕ УТКУШТУР

УЛУГ ҮНЕЛЕЛ

Кызыл тукту — тиилекчилерге

Бии-Хем районнуң төвү — Туран хоорайның Культура бажыңына апрельдиң 14 кежээзинде саанчылар, хөлжулар, механизаторлар, көдээ ажыл-агыйның түскай эртемнилери, партия болгаш совет актив долдур чыглып келген. Кижи бүрүзүнүң арыннарында өөрүшкү илден, түге дээрге бии-хемчилерниң күш-ажылчы тиилелгелерин партия болгаш Совет чазак бедии-биле үнелеп, эрткен чылын районнар аразының Бүгү-эвилелдиң социалистиг чарыжывга киришкеш, бистиң республиканың районнарынга бирги черни алганы дээш, ССРЭ-ниң Министрлер Чөвүлелиниң болгаш ВЦСПС-тиң шилчилир Кызыл тугу-биле (10 муң рубль-биле кады) Бии-Хем районну шаннаан, ол тукту районга тыпсыр дээш хуралга кижилерниң чыглып келгени ол.

СЭКП Бии-Хем райкомунуң бирги секретары эш М. С. Харченко хуралды ажыткаш, СЭКП Тыва обкомунуң бирги секретары эш С. К. Токага сөс бергеш.

— Тыва АССР-ниң 11 районнарындан бир дугаарында тукту силерниң ап турарыңар өөрүшкүлүг-дүр — деп, ол чугаалаан. — Эрткен чылын бистиң республиканың 500 ажыг кижизин ССРЭ-ниң орденнери-биле болгаш медальдары-биле шаңнаткан болгай, оларның иштинде Бии-Хем районнуң ажыл-ишчилерни еске районнарга деңнээрге эң хөй кижи ол шаңналдарны алгылаан.

Моөң-биле холбаштыр бии-хемчилер Төрээн чуртун улам улуг чедиишкиннээр-биле өөрүтүр дээрзинге идегелин илереттиишаан, районуң ажыл-ишчилери бо чылдың часкы хову ажылдарын-га эки белеткенип алганын эш Тока айыткан. Көдээ ажыл-агый техниказы бүрүн септеттингеш, оларны агаар-бойдустуң байдалын көрүп турган, ажылга киришперинге белеп кылдыр чыскаап тургускан. Район бо талазы-биле ажылды эки эгелээн. Механизатор кадрлар четчир, чамдык черлерге харын ийи эзлчегбиле ажылдап болур.

Колхозчуларның болгаш совхозтар ажылчыннарының культурлуг депшилгезиниң улам бедип турарын оратор чугаалаан, бо талазы-биле чамдык өөрүшкүлүг түүлдерин база демдеглээн. Чижээлзерге, «Искра» колхозка клуб батай турган болгай, ам ында Культура бажыңы тудуп эгелээн, «Хадын» колхозта база клуб тудуу калбарган. Моөң мурнунда шаңгыя хөлжулар даараныр машина, радио дугайын бодап турган болза, ам телевизор керек, хеп чуур машиналар керек деп турар болу бергеш чорук улуг өөрүшкү-дүр. Оон ыңай мотошкл керек, бети дээрге-ле «Запорожец» автомашина керек дижирлер база көвүдээн. Ооң-биле кады ыракны одарларда малчыннарның дугайында сагыш салыышкынын улам дыңыдарынче, колхозтар, совхозтар салбырлары суурларны чаагаймыдар дугайында киткээнгейин күштелдиреринге районуң көдээ ажыл-ишчилерин эш Тока кыйгырган.

«Кызыл тараачын» колхозтуң саанчызы Н. Иргит түве чугаалаан, саанчылар араазында шилчилир Кызыл тукту ол ферманың ам ийи ай иштинде тудуп турарын чугаалавышаан, саанчылардан кым чарышка бирги черни эзлээнин доктаадырда, бир киекке оваажыгыр сагган суду хей-даа тургаш, чурум үреп турар болза, ындыг саанчыны бирги черде кылдыр чарлавас бис дээрзин ол онзалап демдеглеп турган.

Эш Харченко түве чугаалаан, эрткен чылын районуң ажылишчилери күрүнеге эът садарының планын 66 тоннага, сүттүн — 917,5 тоннага болгаш дүктүн — 35 тоннага ажыр күүсеткенин айыткан. Тарааны 12 муң тоннага ажыр дужааган. Бешчылдың бирги чылының хүлээлтелерин күүседириңге «Кызыл тараачын» болгаш «Искра» колхозтар, Могай, Өөк, Туран фермалары болгаш еске-даа коллективтер эки ажылдаан.

Күрүне мурнунга планның онаалгаларны күүседириниң хереэнге улуг салыышкынны кылган мурнакчыларны база ол адагылаан. Ол болза саанчылар М. Сереңмаа, А. Байкара, С. Хеппе, хөлжулар М. Шаң-оол, Б. Дүктүоол, О. Содуй-оол, бызаа ажаакчылары Е. Бичең, Т. Хомутова олар-дыр. Мурнакчы механизаторлар Н. Федорченко, А. Толстиков, Б. Допчаа, Г. Астафьев оларны база адагылады.

Түңнелинде оон чугаалааны болза:

— Бии-Хем районга бо бедик шаңналды тывысканы юбилейлиг чылда бистиң мурнувуска чаа улуг оруулгаларны тургузуп турар. Чүгле чедип алдыгаан түүлдерин быжыглаар эвес, харын бүрүнгаар улам дүрген базып ажылдаар ужурлуг бис. Бистиң районнуң колхозтары болгаш совхозтары дүүгүт дээш демиселдиң харылсалгалыг үеэниң — часкы тарылганың бүдүүзүвде турун турар. Ынчаарга агаар-бойдус бо чылын ындыг таарымчалыг эвес-даа бол, бөйдалды көрүп турган, хөрээнүүн тарылга мурнундагы ажылдап кылышкынын эки организастаар, тарылганың хуусаазын шын шилип алыр, ону агротехниктиг эртемниң негелделеринге шыңгыы дүүштүр чорудар ужурлуг бис. А малчыннар мал кышгатладымышкынын организастыг дооскаш, чайгы одарладымышкынын үлегерлиг эрттирер дээш бүгү күжүн салырлар. Ынчангаш Улуг Октябрьның 50 чыл ойовга алдар кылдыр алган социалистиг хүлээлгелерин түгле долдур эвес, харын ажыр күүседир дээш, бистиң районнуң ажыл-ишчилери бүгү күжүн, билиин бээрлер.

Районга тук тывысканының бо хуралынга Моол Арат Республиканың Завхан аймаанның партия комитединиң бирги секретары эш Цендийн Адья аймактың ажылчы чоннарының мурнундан байыр чедирбишаан. Совет эрге-чагырганың 50 чыл ойунуң чылында улам улуг чедиишкиннерлиг болуруун Бии-Хем районнуң ажылчы чонунга күзээн.

ЧУРУКТА: (он таладан): СЭКП обкомунуң бирги секретары эш С. К. Тока шилчилир Кызыл тукту СЭКП Бии-Хем райкомунуң бирги секретары эш М. С. Харченкога тутсуп бериң турары.

С. САЛЧАК.

Фото Ю. Косарыковтуу.

ШАЛЫПКЫН ЭГЕЛЭЭН

Майн мурнунуң элчээ

Часкы хову ажылдарынче баштай киргеш Чөөн-Хемчик районнуң ажыл-ишчилери темпинин кудулаттнас дээш шудургу ажылдап турарлар. Партияның XXII съездиниң совхоз база Ленин аттыг колхоз биле чергелештир Чыраа-Бажы совхозтуң механизаторлары часкы ажылдарже база киришкеннер. Улуг-Ховунуң, Дагыр-Шеминиң, Төжектигниң тараа шөлдеринде ажыл кидиш хайныккан.

Ажыл-агыйның Дагыр-Шеминде механизаторлары чоокку хүннерге чедир 1500 гектар черниң шыгын базыргаанар. Ооң-биле чергелештир чер андырылгазы база шалыпкын эгелээн. Дагыр-шеминжилер 105 га шөлдү андарганнар. Ынчангаш ам илиртээшкин колдуунда дооступ турар. Совхозтуң үш звенозу чер суттарылгазынче киргеш. Моңгуш Хыйыр-оол биле Куулар Маңнай-оолдуң звенолары тараа шөлүн 70 га ажыр суттара бертеннер.

Шык базырыышкыны доозулган

ЧАДААНА. (Телефон-биле). Чөөн-Хемчик районнуң «Большевик» колхозунуң механизаторлары шык базырыышкынын бүрүнү-биле дооскан. Ам часкы чер андырылгазын шалыпкын доозар дээш демисел удам-на калбарган.

Моңгуш Дооскара бригадирлээн Чинге-Оорганың № 2 хову бригадазы 160 га черни андарган. А Моңгуш Даржан-оолдуң № 1 хову бригадазы 150 гаңы андарган. Бригадалар аразында часкы чер андырылгазын дүргеп доозар дээш социалистиг чарыш калбарган.

Механизатор бүргүү кызымаккай ажылдап турар. Ындыгларга Куулар Сенденмаа, Ооржак Ким-оол, Түлүш Анай-оол, Куулар Хензиг. Карасал Брыт-оол олар хамаажыр. № 2 хову бригадазының поварлары Татьяна Моңгуш, Куулар Сереп. Допгак Өлчеймаа оларның эки шынарлыг аъш-чем аймаан белеткеп, хову шөлдерге ыяг чемни чедирип берип турарынга механизаторлар өөрүп четтиргенин илергейлеп турар.

БАЙЫРЛАЛГА УТКУШТУР

Кызылдың мурнакчы бүдүрүлгелериниң бирээзи болур алгы заводунуң ажыл-ишчилери Май 1-нин байырлалынга күш-ажылчы чедиишкин-биле ужуражыр дээш, бо хүннерде кызымак ажылдап турарлар. Бүдүрүлгенин идик кылыкчылары апрельдин бирги чартыында 35,6 муң рубльдин продукциязын бүдүрүп үндүргеш, алган даалгазын ажыр күүседеннер.

Заводтуң ишчилери хоорайның болгаш республиканың садыгларынче 300 эжеш кидис, 200 эжеш хөм идиктерни чорутткан. Продукциянын саны болгаш шынары дээш чаржып турарларның аразындан Тамара Бихтаеваның бригадазы мурнуку одургу эээлээн.

КВАРТАЛ ТҮҢНЕЛДЕРИ

Улуг-Хем районнуң «Улуг-Хая» совхозунуң Хайыракан салбырының шөөр малынын 82 хуузу оолдаан, хураганнар шупту менди алдынган. Төрүүр чүс хойга онаалтыр хөлжулар Ховалыг Сымчит-оол 107, Доруун-оол 101 хураганны менди алганнар.

Т. СУНДУЙ.

* * *

«Барлык» совхозтуң Аксы-Барлык салбырының малчыннары юбилейлиг чылдың бирги кварталында күрүнеге эът, сүт дужаар планнарын ажыр күүсеткен.

Т. ДОНГАК

* * *

Түлүш Седен-оол Өвүр районнуң «Торгалыг» совхозунуң Чозада хөлжу бригадазынга ам дөрт чыл ажыг бригадирлеп ажылдаан, ажылга бедик үлегерчижээ-биле, эки организаторчу шынарлары-биле бригадазының ажылын эжиндип, чылдан чылче эки түңнелдерни чедип ап келген. Бо чылын оон бригадазының коданнары хүр кыш ашкан, чаш хураганнар менди алдынып турар. Бригадир боду бо үеге чедир төрүүр чүс хойга онаалтыр 101 хураганны алган. Ам Седен-оол Аранчаевич көдээ Советтиң депутады күлээлгезин база эки күүседип турар.

Б. СЕРЕН.

* * *

Юбилейин эки күш-ажылчы чедиишкиннер-биле ужуражыр дээш калбарган чарышка «Тес-Хем» совхозтуң Ү-Шынаа салбырының малчыннары идепкейлиг киржип, бирги кварталын түңнелинде 10 малчын коммунистиг күш-ажылдың шалыптылары деп бедик атты чедип алган. Оларның аразында дүржүлгелиг хөлжулар Чоолу Чагар-оол, Чүрүкпан Даланзай, Бидиспей Кевдеп олар бар.

Х. Бөрбай-оол.

* * *

«Өөк» совхозтуң Маливовка сүт-бараан фермазының коллективи бирги кварталда күрүнеге 28 тонна сүттү дужаар турган, 30 ажыг тонналы дужааган. Саанчылар Д. Чамзырай бир инектенне 385, А. Түлүш — 339, Т. Сат 330 кг сүттү саап алганнар.

А. САНЧАЙ.

* * *

Чөөн-Хемчик районнуң «Октябрь 30 чылы» колхозунуң ажыл-ишчилери бирги кварталда күрүнеге эът садар планын 130 хуу күүсеткен. Колхозтуң хөлжулары бо үеге чедир төрүүр чүс хойга онаалтыр 80 хураганны менди алган.

Ч. ООРЖАК.

* * *

Өвүр районнуң ажыл-ишчилери бирги кварталда күрүнеге садар эът болгаш сүт планнарын 2,5 катап ажыр күүсеткен. Эрткен чылын район бо үеде күрүнеге түгле 31 тонна сүт саткан болза, бо чылын оон 44 тонналы хөйну саткан. Эът эрткен чылын бир грамм-даа дужаатпынаан турган. «Кызыл тукө колхоз районда эң мурнакчы колхоз болуп, күрүнеге дужаар продукциянын планын 4 катап ажыр күүседип, республиканың мурнакчы колхозтарының санында киргеп. «Коммунизмче өрүк» колхоз, «Торгалыг» совхоз күрүне планнарын 2 катап ажыр күүсеткеннер.

Район малдың баш санын өстүрериниң күрүне планын 112 хуу азы эрткен чыл-биле деңнээрге, 5367 баш хойну хойну өстүрүп алган. Районда төрүүр хойнуң 78, өшкүнүң 16, инектиң 8 хуузу оолдаан боон турар. Оон алгаш көөрге, малдың баш санын өстүрериниң күрүне планы оондаа ажыр күүсеттинер арга бар.

Өвүржүлер боттарының бар аргадын санап тургаш, Улуг Октябрьның 50 чылынга чедиишкиниг ужуражыр дээш боттарының кожазы Тес-Хем районну социалистиг чарышка кыйгырып, күрүнеге 50 тонна сүттү, 21 тонна эът немей садарын хүлээнгеннер.

Ш. МАЖАА.

* * *

Юбилейге күш-ажылчы бедек кылдыр төрүүр чүс хойга онаалтыр чүс хураганны менди алыр соруулганы Улуг-Хем районнуң «Х Улуг Хураа» колхозунуң хөлжулары салган. Амгы үеде ажылагыйда 6930 хураган менди доругун турар. Хөлжилер аразынга калбарган чарышка дүржүлгелиг хөлжулар Э. Чаштук, С. Допгак, Б. Дүрбүлек олар күрүнеге одирүгда чоруп орарлар.

М. СЫГЫР-ООЛ.

* * *

«Найырал» совхозтуң Кара-Тал салбырының төп сүт-бараан фермазының коллективи бо чылдың бирги кварталында эрткен чылдың бо үезинден 17 тонна хөй сүттү соап ап, совхозунуң еске сүт-бараан фермаларындан бо талазы-биле дээре көргүзүүнү чедип алган. Ферманың мурнакчы саанчылары Д. Борбай, Т. Моңгуш, А. Ховалыг олар дараазында кварталда оон-даа бедик көргүзүүнү чедип алырынче өөрүп кыйгырган.

И. СЫМЧАН-ООЛ.

Смольныйда бүгү-эвилел конференциязы

ЛЕНИНГРАД. (СЭТА). Апрель 17-де Смольныйның хуралдаар төөгүлүг залынга «Улуг Октябрь—социалистиг революцияның ленинчи теориязының тиилелгези» деп темалыг бүгү-эвилел конференциязы ажыттынган.

Баштайгы пленарлыг хуралга Октябрьның социалистиг Улуг революциязының тиилелгези дээш демиселге ленинчи партияның төөгүлүг дужүлгазының дугайында илеткелди академик П. Н. Поспелов кылган. Оон дараазында Октябрь революциязының бүгү-делегейге ужур-дузазының болгаш амгы үеде идеологтуг демиселиниң дугайында ССРЭ-ниң Эртемнер академиязының корреспондент кежигүү Т. Т. Тимофеевтиң илеткелиг дыңнаан.

Конференция дөрт хүн үргүлчүлээр. СЭКП ТК-ның чанында Маркизм-ленинизм институду, СЭКП ТК-ның чанында Ниитилел эртемнер академиязы база еске-даа организациялар оз конференциязы эрттирип турар. Тос социалистиг чурттарның эртемденнери ында киржип турар.

БОТ-ТЫВЫНГЫР ТАЛАНТЫЛЫГЛАРНЫҢ БАЙЫРЛАЛЫ

— «Дүүн, силерниң концертиңерниң түңнел номери «Партияга алдар» деп ыры дооступ турда, сцена кырындан В. И. Ленининиң портредин бадып көөрге бир эвес Ильич бөгүн бистиң аравыста турган болза бодунуң шолулгеге турган черинден ырак эвесте чурттап турар тыва улустуң дугайында та чүнү чугаалаай эртик» — деп, сураглыг новосибиржи шулукчу Василий Пукначев өөрүшкүзүп илергей согледи.

Совет культураның сураглыг ажылдакчылары композитор Александр Павлович Долуханян, хормейстрлер Михаил Наумович Поляк, Иван Матвеевич Гуляев, балетмейстр Игорь Валентинович Смирнов, Совет Армияның политэргелелиниң төлээзи полковник Тарасюк, РСФСР-ниң Культура министерствозунуң главко начальниги эш Будряков, СЭКП-ниң Новосибирск обкомунуң бирги секретары Федор Степанович Горячев база өске-даа эштер бот-тывынгыр артистерниң оюнун «уран чүүлдүң кайгамчыктыг байыры-дыр», «тывалар уран чүүлдү организастаар талазы-биле чайыннанчак үлегерни көргүзүп», «уран чүүлдү каминг кадагалап байлакшыдып, бедик культура-биле көргүзүп билириңер магалыг-дыр», «номер бүрүзүн онза сонуургачыг, төлептиг, амдан-сүзүүниг кылдыр белеткээн болдунар», «хомус-чымчак, чаагай чыттыг чечээңерни Новосибирскиге эккелген-дир силер», «спектаклиниң программаларын бүрүзүнге ырак эвесте чурттап турар тыва улустуң дугайында та чүнү чугаалаай эртик» — деп, сураглыг новосибиржи шулукчу Василий Пукначев өөрүшкүзүп илергей согледи.

Совет культураның сураглыг ажылдакчылары композитор Александр Павлович Долуханян, хормейстрлер Михаил Наумович Поляк, Иван Матвеевич Гуляев, балетмейстр Игорь Валентинович Смирнов, Совет Армияның политэргелелиниң төлээзи полковник Тарасюк, РСФСР-ниң Культура министерствозунуң главко начальниги эш Будряков, СЭКП-ниң Новосибирск обкомунуң бирги секретары Федор Степанович Горячев база өске-даа эштер бот-тывынгыр артистерниң оюнун «уран чүүлдүң кайгамчыктыг байыры-дыр», «тывалар уран чүүлдү организастаар талазы-биле чайыннанчак үлегерни көргүзүп», «уран чүүлдү каминг кадагалап байлакшыдып, бедик культура-биле көргүзүп билириңер магалыг-дыр», «номер бүрүзүн онза сонуургачыг, төлептиг, амдан-сүзүүниг кылдыр белеткээн болдунар», «хомус-чымчак, чаагай чыттыг чечээңерни Новосибирскиге эккелген-дир силер», «спектаклиниң программаларын бүрүзүнге

ралчы чоруунарны көрдүвүс, силерниң уран чүүлүңерни ёзулуг улуг таалаашкын-биле көрдүвүс», «бичии ынай-даа болза, тыва улус кайгамчык талантылыг, шыдаар улус-тур», «чүгле сөөлгү ийи чыдым дургузунда тыва уран чүүл чүс катап бурунгаарлай берип-тир», «тывалар орус дылга хөй үнүүт нарын ырыларны ырлажып турда, магадавас аргажок, орус кижилер тыва дылга ырлажы бээрге кижи ону кайгаар чүве чок магалыг-дыр», «орус улустуң төлөвлерин тывага келгеш чаагай дүжүттүр хөрүүнү тып ап, аңаа уран чүүлүн дүжүдүн остүрүп турарын онзалап демдеглевес арга чок-тур», «таалаачыг чаагай оюнну көргүскепиңерге четтирдивис, ам-даа чаа-чаа чедимшиннерни силерге күзедивис» деп өөрүнүүт мактал сөстерин чугаалап турдулар.

Шынап-ла көрүлдениң түңнелин кижи өөрүп демдеглевес аргажок. Аныяктарның ыры коллективинге, кыстарның ыры болүүнге, улусчу хөгжүм оркестринге, танцы коллективинге, хөөмейжилер ансамблинге, «Оттуушкун» деп композиция турган драма коллективинге Бүгуроссия көрүлдезиниң лауреаттары бирги чергениң дипломнары-биле шаңналаан.

Оон аңгыда Роберт Лесников, Иван Мишин, аныяктарның хорун, улусчу хөгжүм оркестрин тургусканы дээш лауреаттар болуп, ССРЭ-ниң бирги чергениң дипломнары-биле шаңнатканнар. Хөөмейжилер ансамблин, Чадаананың музыка школазының директору Семен Бухтуев, пединституттуң студентизи Анатолий Огнев танцы тургусканы дээш лауреат деп хүндүлүг аттар алганнар. Кайгамчыктыг хөөмейжилер Кара-Сал Аскоолга, Максим Дакпайга, чечен, утказы «Чараш» деп шүлүг дээш Алексей Хуракка, шыдыңныг ыраажылар Тамара Антоновага, Бүжүгет Малинага, уран номчулганың мастери Александр Салчакка лауреаттар деп бедик аттарны тывыскылаан. Бай-Хаактың Культура бажыңының танцы болүүг, оон удуртукчузу Наталья Тыртык-Кара, Кызылдың башкы институтунуң кыстар ансамбли, кыстарның ыры болүүн (октетти) тургускан музучилищениң башкызы Серафима Морозова, ыраажылар Өшку-Саар Таспаанчык, Сая Бюрбээ, танцычылар Оюн Кара-кыс, Виктор Анай-оол. Бүүлар Калдар-оол, уран номчулганың мастери Сарыглар Сарыг-оол, Ооржак Бүгу-россияның бирги чергениң дипломнарын алды. «Тожу ак-чылдар» деп баштак ыры болүүг, ол номерни чогаадып тургускан Алексей Чараш-оол көрүлдениң ийиги чергениң диплому-биле шаңнаткан. Оон кадында Тывага бот-тывынгыр уран чүүлдү хөгжүдер, суртаалдаар дээш кызып-кылайын чоруур активчилерден 52 кижи Бүгу-россия көрүлдезиниң оргкомитединиң хүндүлүг бижиктери-биле демдеглеттирдилер.

Үстүнде чугаалаан чүүлдерден алгаң көөрге, Тываның социалистиг утка-шынарлыг, национал хевирлиг уран чүүлүн бот-тывынгыр артистер зона көрүлдезинге төлептиг барааллгатканнар. Чоокта чаа-ла бижик-билиг чок, өлүп-төнериниң чадазынга четкен чораан тывалар амгы үеде кижи төрелгетениниң, совет улустарниң дешилгелиг угаан-бодал культуразының эдилекчилери болуп, бодунуң үе-дүптен бээр салган келген улусчу культуразын чаа хевирлер, утка-шынарлар-биле байлакшыдып турар. Ол болза Октябрьның социалистиг Улуг революциязының кайгамчык түңнелдери, бүгү совет улустарның, оларның иштинден хамыктың мурнунда улуг орус улустуң Октябрь революциязының соондагы чылдарның дургузунда көргүзүп келген акы-дүңмалышкы дузаламчызының, амыдыралга хүн бүрүде боттанып турар СЭКП-ниң ленинчи национал политиказының ачы-буянын боор-дур.

Уран чүүлдүң зона көрүлдезинин өөрүнчүг түңнелдерин чугаалап тура, четпестер дугайында, чамдык шинтпирлеттинмээн айтырыглар дугайын чугаалавайн баар болза, окта шын эвес, харын-даа мактанга, таалаашкынга баш дээскинер, бот-тогдунар чорукка чедире берип болур. Хамыктың мурнунда демдеглезе чогуур чүүл болза, январьда Кызылга болуп эрткен бүгү Тываның уран чүүл көрүлдезинген кирген түс-түс коллективтерниң программалары утка-шынар, уран-чеченииниң талазы-биле шымбай болган-даа болза, тыва литература, уран чүүлдүң чедишкиннерин долу хемчээли-биле хаара түшпээн. Көрүлдеге кирген хөй санныг танцыларда катаптажып турар чүүлдер эмгежок, тодаргай чуруу чок, аяның хөгжүм үдегези четпес болган. Ындыг байдал танцылар белеткээрде ону чиик көөр, буу-хаа шорбажылай тыртып аар, бедик чогаадыкчы арга-биле көрбес чоруктуң уржуундан болган. Кызылдың улусчу ансамбли бо талазы-биле улуг ажылды бүдүрзе-дээ, танцыларның орус танцыларын ёзулуг каас-шиник хептер-биле хандырбаан. Бо дугайында Новосибирскиге болган көрүлде түңнелдериңе тураскаатказан конференцияга тодаргай айыткан. Чиргелээрге, танцылар үдедир чорук таарымча чок дээн.

Зона көрүлдезиниң жюриэн хөй янзы үнверден тургустунган ыры коллективтериниң чедишкиннерин демдегленишпээн, чаңгыс үнүүг ыры аялгаларын чонга төрүттүнген байдалы-биле күүседир чорук база-ла чугула деп демдеглээн. Моон-биле чергелештир тыва улуста бот-бүдүштүг солун хөгжүм керекселдерин тыып, ону амгы үеним аргаларын хереглеп тургаш, каас болгаш өткир кылдыр эжиндип алгаш, национал оркестрден тургузуп көрүнер деп сүмелээн.

Совет патриотизминиң, социалистиг интернационализминиң ёзулуңга бүгү совет кижилерни, ылангыя аныяк өскенни кижизидери амгы үеде онза чугула сорулга бооп турар. Бо талазы-биле уран чүүл, литератураның ролю кончуг улуг. Ынчалза-даа эрткен көрүлдеге Хамааты, Ада-чурт дайынчарының үезинде чогаттынган ырылар эвээш болган. Харын сөглеттинмээн ынакшылдың карак чажы, сарымы, хомудаан-хоргастаан сеткил долган лириктиг ырылар чамдык программаларда колдай берген. Ындыг ырылар херек чок деп кым-даа санавайн турар. Сорулга болза оон-биле чергелештир совет кижилерниң чогаалдары киришпейн барган. Үстүнде чугаалаан чүүлдерге хамаарыштыр черле репертуарлар айтырыныңче моон соңгаар кичээнгей салыры бир кол сорулга бооп турар дээрзин айытпаже хорткок.

Бошкак кижилер мактал гага эзирип, бот-тогдунуп хөөреп, оожургай бээр болгай. А шыырак кижилер чедишкиндең чалгынаннып, сорук кирер, чаа-чаа бедик идейлиг уран-чеченчүүлдерни тургузарынче күштерин мобилизастап кириптер. Бистиң уран чүүл дээш ажылдап турар кижилеривис ийиги орукту чандыр баспас дээрзинин долу барымдаазы бар.

Мынчангаш чедишкиннерге даянгаш, эгелээн үүле-ишти соотпайн, чаа-чаа уран-мерген талантыларны тодарадып, бот-тывынгыр уран чүүлдүң ролюн коммунизмни түзүп тургузар дээш партияның XXIII съездиниң шинтпирлериң күүседир дээш, Улуг Октябрьның 50 чыл ооңга, башкы Ленининиң төрүттүнгениниң бээр 100 чыл ооңга төлептиг ужуражыр дээш демисселге улам бедидери канчаар-даа аажок чугула сорулга бооп турар.

Ю. АРАНЧЫН.

ФОТОРЕПОРТАЖ

АЖЫЛ-ИШЧИ АЯН

Тывада час келген. Хонук эрткен түдүм-на хүн караа улам чылып, чылыг салгын-хаттар даглярда арткан харны эргизип турар. Хову—шөлдер шагда-на карара берген. Судаттар шулуражып бады барган. Чүгле тараажмаларга эвес, а малчыннарга база чымыштыг үе келген.

Бо часты, күш-ажылчы хүннерде Бии-Хем районуң ажыл-ишчилеринге өөрүнчүг медээ дамналы берген: Бии-Хем район Россия Федерациязының кодээ ажыл-агыйлыг районнарының социалистиг чарыжының тиилекчизи болган. Аңаа ССРЭ-ниң Министрлер Чөвүзелиниң болгаш ВЦСПС-тиң шилчиир Кызыл тугун тывыскан. Бо бедик шаңнал районуң бүгү ажыл-ишчилериниң шудургу күш-ажылының түңнелинде чедип алдынган.

Бии-хемчилер чаа беш чылдың ийиги чылын база эки эгелээннер. Кайы-даа ажыл-агыйга азы будүрүлгеге баарга, тургузукчу ажыл-иш хайыккан. Малчыннар бо чылдың бирги кварталының планын чедишкиниг боттандырып, эът планын ийи ажыг катап, а сүттүүн элээн ажыр күүседкеннер. «Кызыл тараачын» колхозтуң коллективи социалистиг чарыштың түгүн бедик түтпушаан. Ол ажыл-агыйның Турап сүт-бараан фермазының ажылдакчыларының эки күш-эвес инек кадарчылары багай ажылдан турганнар болза, сүт саалдазы база ковудевес ийин. Ынчангаш саанчылар инек кадарчылары Кыргыс Маадыр-оол, Ширап Сагаа-оол оларның дугайында чоргаарал-биле чугаалажып турарлар. Кадарчыларның ажылы механизастаттынмас. Чайның иштинде-даа, кыштың соогунда-даа, ажыгында-даа, хар-дүүвүде-даа коданын ээн кагбас, оларның ажылы база берге. Фермада иштың-даа ажылдар бот-боттары-биле түдүш хозбашкан. Бо сүт-бараан фермазының коллективиниң деминг күш-ажылының түңнелинде, сүт саалдазы сөөлгү 6—7 чылдарның дургузунда барык үш катап ковудээн.

Бедик продуктуулуг малдарны өстүрер дээш эртемниг болгаш мурнакчы дүржулганмыц чаа түүлдерни ажыглаар талазы-биле чамдык чедимчелиг түңнелдерни бо фермаңың бызаа ажаакчызы Домна Завьялова чедип алган. Оон дүржулгазын республиканың хөй ажыл-агыйларының малчыннары өөренип ап турар. Д. Завьяловаңың өөренчиилери, ол фермаңың апаак бызаа ажаакчылары Күжүгет Сургакчы, Мария Железнякова олар ам бызаа бүрүзүнден хонукта 800 гр. чедир немелде деңзинни ап турар апарган.

ажылчы чедишкиннериниң дугайында хөй мактадыг сөстерни чугаалап болур. Хөй сүт саарының, немелде деңзи алырының, уксаажылыга ажылының талазы-биле бо ферма республиканың дээре ажылдыг фермаларының бирээзи. Эрткен чылдың бо үези-биле деңнээрге, бо чылын ферма сүт саалдазын дыка ажырган. Домна Завьялова, Антонина Балагашева, Анна Романова олар ышкаш, фермага он болгаш ооп-даа хөй чыл ажылдап келген хоочунчарның аттары бүгү Тываның малчыннарынга билдингир. Олар ышкаш кызымак ажыл-ишчилериниң күш-ажылчы холдары фермазын эки ажыл-херектер-биле алдаржыткан. Ам оларның соо-биле колхозтуң аныяк малчыннарының саалгалы чоруп орар. Аныяктар Наталья Иргит, Лидия Сарыг-оол, Анна Захарова, Елена Серет-оол олар мурнакчыларның одурүүнда быжыы-биле киргеннер. Хоочун-даа, аныяк-даа саанчыларның сорулгазы чаңгыс — сүт саалдазын өстүрери. Туранчылар ону чедип алыр-даа, оларга бүзүреп болур. Эрткен чылын саалчы бүрүзү бир инектен-не 2500 кг ажыг сүттү саап алган-на болгай. А бир

Хүндүкте 600 ажыг баш инектиң кадарын турар. Ол алды коданнарның кадарчылары Ямаа Хүүрек, Николай база Санчыбаа Баяннар, Валентина Лапаа, Маады Кертик-оол олар база дуржузгалыг малчыннар, эки ажылдап турарлар.

Улуг Октябрьның 50 чыл ооңга төлептиг чедишкиннер-биле ужуражылыңар деп кыйгырыг «Кызыл тараачын» колхозунуң малчыннарының, саанчыларының девизи болу берген.

П. МИЛОНОВ.

ЧУРУКТАРДА: (адаанда чуруктa) солагай талазындан кадарчылар Н. Баян, С. Баян, В. Лапаа, Ч. Маады оларның чугаалажып турары. (ортузунда чуруктa) А. Захарованың инек саап олурары. (үстүнде чуруктa) солагай талазындан аныяк саапчылар Е. Серет-оол, З. Дубровская, С. Ендан оларның ким хөй сүт сагганын көрүп турары.

Хандырылганың чаа хевирлери

СЭКП-ниң XXIII съездизи чаа беш чылда хандырылга ажылдакчыларының мурнунга амыдырал хандырылгазының херээн сайзырадыгай техника-биле дериттиниң улус ажыл-агыйының база бир кол адыры болдурар сорулганы салган.

Республиканың амыдырал хандырылга будүрүлгелериниң ажылдакчылары партияның XXIII съездизиниң шинтпирлерин амыдыралга боттандырбышаан, беш чылдың бирги чылында амыдырал хандырылганың планын 103 хуу күүсеткен, оон иштинден үлетпүр хевирниң дузазы — 103 хуу, үлетпүр эвес хевирниң дузазы — 101 хуу күүсеттинген, а күш-ажылдың будүрүкчүлүү— 101 хуу күүсеттинген. Бо чедишкиннер үлетпүр будүрүлге коллективтериниң кызымак күш-ажылын хереглеп турар. Ол ышкаш чер-черде амыдырал хандырылга комбинаттарында чонга бараан болур улуг херекке эвээш эвес үлүг-хуузун киирип турар будүрүлге мурнакчыларының ажылыжы база ужур-дузалыг. Оларга бызаңчылар Биче-оол (Чадаана), Терехов (Туран), баш таарыкчызы Козлов, быжыкчы Художникова, фотограф Горбунов (Кызыл), даараныкчылар Бошма (Кызыл), Воронина (Сарыг-Сеп), Рубанова (Шагаан-Арыг), сапожник Ежаков (Бай-Хаак) болгаш оон-даа өскелер хамаарыжыр.

Республиканың амыдырал хандырылга будүрүлгелери чонга дыка хөй хевирниң дузазын чедирип турар. Олар будүрүлгениң характериниң болгаш техниктиг күүселдезиниң талазы-биле ылгалдыг. Чурттакчы чонга чедирип турар дузаны үш бөлүкке хуваап болур.

Бирги бөлүк: Эт-херекселди, идик-хептиг, металл кылыгларын база чурттакчы бажыңнарын септээр болгаш идик-хептиң химиктиг антталгазын чорудар.

Ийиги бөлүк: Хамаатыларның чагыгларын ёзугаар идик-хепти даараар, трикотаж кылыгларын аргыыр, эт-херекселдерни кылыр.

Үшкү бөлүк: Амыдыралга таарымчалыг байдаалы тургузар сорулга-биле ачылал пунктуларын, баш таарар черлерни, дуза чедирер бөроларны тургузар. Болүк бүрүзүнге ажылды планнаш, кылырда, оон хемчээлин, өртек-үнезин болгаш өске-даа экономиктиг көрүзүүлерни тодарадырда таарыштыр көөрү негеттинер.

Бистиң республикага Амыдырал хандырылга министерствозун организастап тургускандан бээр чоннуң хандырылгазы элээн экижээн. 1966 чылда хандырылганың бүгү хевирлери 1963 чыл-биле деңнээрге 2,1 катап өскен. Ол үениң иштинде районнар төптеринге чедя амыдырал хандырылга комбинады ажыглалга киргеп.

Ынчалза-даа амыдырал хандырылгазының нинти деңнели чурттакчы чоннуң өзүп олурар негелдезинге ыракта дүүшпейн турар. Ылаңгыя кодээ черлерде чоннуң хандырылгазы кончуг кошкак.

Республиканың чурттакчы чонунуң амыдырал хандырылгазын хогжүдериниң беш чыл планында 1970 чылга чедир амыдырал хандырылга будүрүлгелериниң чонга дуза чедирер хемчээлин 3,6 катап, ол ышкаш кодээ черлерге 4,5 ажыг катап улгаттырары көрдүнген. Хептиң химиктиг антталгазын чорудары 17 катап, эт-херексел болгаш транспорт херекселдерни септээри 2,5 ажыг катап өзер. Чоннуң амыдырал хандырылга будүрүлгелериниң четкизин калбартыр, ук будүрүлгелерге доктаамал болгаш көжүп чоруур мастерскаяларны, хүлээп алыр пунктуларны тургузар. Колхоз, совхозтарга хүлээп алыр пунктуларны, хандырылга комбинаттарын организастаар.

Амыдырыл хандырылга будүрүлгелеринде

Чаа беш чылда амыдырал хандырылга будүрүлгелериниң тудуун чорударынга 1800 рубльдиг капитал салыышкынын үндүрери көрдүнген. Ол акша-хореңгини амыдырал хандырылга комбинаттарының тудуунга ажыглаар. Оларның үжү эрткен чылын ажыглалга киргеп. Чылда 510 муң рубльдиг дузаламчызын көргүзер комплексилиг будүрүлгениң тудуун 1968 чылда Кызылга эгелээр. Районнарга чаңгыс аай хевирниң амыдырал хандырылга комбинаттары, Чадаанага химиктиг антталга чери, эт-херексел септээр павильон туттунар.

Амгы үеде амыдырал хандырылга будүрүлгелериниң тудуун ажыл-агыйжы арга-биле чорудуп турар. Септелге-тудуг участогунда будүрүлгелериниң капитал тудуунуң дериг-херекселдери болгаш механизмнери чок болуп турар. Мергежилдиг кадрлар база чедишпес.

Чурттакчы чонунуң амыдырал хандырылгазының хемчээли улгадып, будүрүлгелериниң четкизи өзүп турар болганда, мергежилдиг ажылчыннар негеттинер апаар. РСФСР-ниң Амыдырал хандырылга министерствозу чылдың-на кадрлар белеткээр өөредилге-будүрүлге комбинаттарынга бистиң республикадан 25 кижини өөредирин планнап турар. Эрткен чылын аңаа 37 кижи өөренгеш келген. Москваның технологтуг институдунче 5 кижини өөредип чоруткан. Ынчалза-даа кадрларга негелде ам-даа долузу-биле шинтпирлеттинмейн турар. Ынчангаш үлетпүр будүрүлгелерниң, албан организацияларының, чер-черде комсомол организацияларының удуртукчулары аныяктар ортузунга бо талазы-биле тайылбыр ажылын чоруткушаан, амыдырал хандырылганың өөредилге черлерине өөренириңче оларны хаара тудар ужурлуг.

Хандырылганың культуразын болгаш кылган ажылдың шынарын бедидери база чагыгны ёй-шаанда күүседири хандырылга ажылдакчыларының база бир сорулгазы ол. Хандырылга ажылдакчыларының мурнунда салдынган чугула сорулгаларны шинтпирлээринге партия, совет органнарның талазындан практиктиг дуза чедирери эргежок чугула. Сөөлгү үеде дыка хөй партия, совет органнар хандырылга будүрүлгелериниге удуртулганы ажыглиткен. Чижелээрге, СЭКП-ниң Бии-Хем, Каа-Хем райкомнары болгаш райүүскомнары, Эрзин районнуң Нарын, Барыын-Хемчиктиң Эрги-Барлык кодээ Советтери, Тандының «Коммунизмниң жерели», Бай-Тайганың «Мурнакчы», Каа-Хемниң «Бурунгаар» колхозтары чоннуң амыдырал хандырылгазынче кичээнгейин утландырып турары кончуг өөрүнчүг. Ынчалза-даа ажыл-агыйның чамдык удуртукчулары бо чугула айтырыгны тоон көрбес чоруктар бар. Чадаананың амыдырал хандырылга комбинады ийи чыл улаштыр будүрүлге-даа, сан-даа талазы-биле планын күүсетпейн келген. Бай-Хаактың амыдырал хандырылга комбинадында байдал база шак-ла ындыг. Ол чүнү көргүзүп турарыл? Ук районнарның удуртукчулары комбинаттарның хереглелиин сопуургап көрбейн, оларның ажылынга практиктиг дуза чедирбейн келген.

Мынчангаш чоннуң амыдырал хандырылга будүрүлгелериниң ажыл-чорудулгазынга боттуг удуртулганы хандырарын амгы үе шыңгыызы-биле иеген турарын утпас ужурлуг бис.

В. МУРЫГИН,
Тыва АССР-ниң Амыдырал хандырылга министерствозунуң кол инженери.

Баштайгы көргүзүглер

Юбилейлиг чылда малчыннар

Юбилейлиг чылда малдың баш санын өстүрер, оон продуктуулуг чоруун бедидер талазы-биле социалистиг чарышка алган хүлээлгелерин Барыын-Хемчик районнуң «Шекпээр» совхозунуң малчыннары амыдыралда боттандырып, боттарының сөзүнге ээ болуп турарлар.

Малчыннарның чүткүүдүг күш-ажылының түңнелинде совхоз бирги кварталда күрүнеге эът садар планын 448, сүттүүн — 143 хуу күүсеткен азы 55,2 тонна эътти, 22 тонна сүттү пландан ажыр саткан. Эрткен айларның дургузунда сүт саалдазын көвүдедир талазы-биле чамдык саанчылар эки түңнелдиг болганнар. Т. Монгуш бодунга бызыглаан инектериниң ниитизи-биле 6 тонна, О. Бычылдай — 5,8 тонна, С. Ооржак — 4,7 тонна сүт сагган. Ол ышкаш хөй сүттүг саап, совхозтуң күрүнеге садар планын күүседиринге үлүг-хуузун киирген саанчылар салбырларның фермаларында хөй. Фермаларның саанчылары юбилейлиг чылда саар инектенне ортумаа-биле 1300—1500 кг сүттү саарын хүлээнген, ажылдап турарлар.

Совхозтуң кадарчылары, саанчылары болгаш мал ажылының тускай эртемниглери социалистиг хүлээлгелерин амыдыралга боттандырар, күрүнеге хөй эът, дүк, сүт бээр ээдш бүгү-ле аргаларны хереглеп турар.

М. ЧҮЛЬДҮМ.

ШЕГЕТЕЙНИҢ МАЛЧЫННАРЫ

Шегетей кадар оттуг, хар дүшпес, мал одарладып өстүрерниге таарымчалыг орын. Бай-Тайга районнуң «Моген-Бүрен» кодээ ажыл-агый артелиниң № 2 хойжу бригадазы ында, бежен ажыг колхозчулар 7.300 ажыг хойну чээрби үш коданда үзүп алган, малдап турарлар. Юбилейлиг чылда бистиң кадарчыларывыс чүс баш торүүр хойга онаштыр 92 хураганы алыр, күрүнете 60 тонна эътти, 10,5 тонна дүктү дуваар хүлээлгелиг. Бо чылдың бирги кварталында бригадада төрүүр чүс баш хойга онаштыр 92 хураган алдынган, чедишкиннээ быжыглаар сорулга-биле кадарчылар, сакманщиктер, мал эмчилери дем-биле ажылдап турар. Социалистиг хүлээлгелерин күүседир аргалар Шегетейниң малчыннарында бар.

Бистиң мурнакчы хойжуларывыс Иргит Кенден ам төрээн 289 хойдан 291, Салчак Сагаан 280 хойдан 282 хураган алган. Хоочун малчыннарның дуржулгазын ооренип, сүмезин ап, мал ажылынга мергежип чоруур аныяк кадарчылар бригадада хөй, оларның хөй вурузу комсомолчулар.

Малчыннар чазаглаашкынга белеткелди организастыг чоруткан. Часкы хонаштарда бажаларның септелгезин доозулган.

Колхоз баштаар черн, партия организациязы, бодээ Совет малчыннарже кичээнгейин күштелдиргеп. Партия организациязы агитаторларны айда үш катап кадарчыларже аътказып, политмассалыг болгаш культура-массалыг ажылдарны чорудуп турар. Агитаторлар малчыннарже чорууда дерги садыын ап чоруур. Бо ажылды организастаарынга агитатор садыгжы, Кызыл-Хая суурда магазинниң садыгжызы коммунист Хертек Холуу улуг рольдуг болуп турар. Малчыннар аъш-чем болгаш үлетпүр бараапларыбыле хандыртынган.

Колхозтуң девискээринде арга-ыяш чок болгаш, таарымчалыг кажаалар, чурттакчы бажыңнары туттунмайн турар. Моон соңгаар даш-биле тудуг ыларыны колхоз баштаар черн шинтпирээн, колхозчулар ол шинтпирни деткээн.

«Моген-Бүрен» колхозтуң хөй, сарлык, чылгы, теве бригадаларының, малчыннарының арасында юбилейлиг чылдың социалистиг чарыжы казбарган, бригаданың кижи бүрүзү социалистиг хүлээлгелерин боттандырар дээш демиссежно турар. Шегетейниң малчыннары, бистер боттарывыстың мурнувуста салдынган сорулгаларны болгаш алган күлээлгелеривистн Улуг Октябрьның алдарлыг байырлалының бетинде күүседир дээш бүгү-ле арганы хереглээр бис.

Д. КОДАН-ООЛ,
№ 2 хойжу бригаданың бригадири.
Х. КУСКУН-ООЛ,
чолаачы.

«ЭЧИЗИНГЕ ЧЕТКЕЙ МЕН»

Алдан бир харлаан хойжу Ооржак Дизишжикович Намзырайдан ам чуге дыштанып албас силер деп айтырар болзуңарза, ол сердедаа чок мынча дээр:

— Ха-а. Мындыг магалыг үеде канчал дыштанып орар боор. Сорулгамның эчизинге четкей мен.

Ооң сорулгазы шынап-ла улуг. Эрткен чылын ол төрүүр чүс хойга онаштыр 100 хураганны, хой бүрүзүнден 2,5 кг дүктү алган. Бо чылын ол көргүзүүлерин улам бедидерин бодап турар. Амгы үеде ооң коданында 252 хой ооллаам, оларның ийизи ийистээн. Хурагнары шупту менди. Чаш төл амдаа немежир. Кажааларының көрженин ийи катап хоорган, одалгага ажыглаар кылдыр чыып алган. Чазаглаашкынга белеткелди шагда-ла эгелээн. Ажыл-ишчи совет кижиниң өндүр-чаагай тура-соруу хүн бүрүнүң ындыг бөдүүн, эскет чок ажыл-херектеринден тургустунуп келир деп ол ыяк билир. Ынчангаш ол Барыын-Хемчик районнуң «Шекпээр» совхозунуң Дөң-Терезин салбырының сураглыг хойжуларының бирээзинге чөптүүбиле санадып турар.

А. ДОПЧАА.

ТАРААЖЫЛАР! БЕДИК ДУЖУТ СИЛЕРНИҢ ХОЛУҢАРДА

ХӨРЗҮННҮ ЭКИЖИДЕРИ

Хөрзүнүң тарылга мурнунда ажылдап кылырының кол сорулгалары болза, хөрзүнде ол-шыкты бар-ла шаа-биле камгалап алыры, бок-үнүштерни узуткаары, культурлуг үнүштерниң озуп үнериге таарымчалыг байдалдарны тургузары болур. Бо талазы-биле баштайгы ажыл чайын болгаш күзүн андарган черлерни чазын эрте илиртээри (шых базырышкыны) болур. Бо чугула агротехниктиг хемчегни өй-шаанда болгаш эң дүрген чорудары негеттинер. Чазын эрте илиртээшкинни аар азы ортумак илиирлер-биле 1—2 иетиг кылдыр, андарган черни доора азы шавыштыр чорудар.

Илиртээшкинни бүгү шөлдүң хөрзүнү чүүү-биле эриири маиавайн, эрээи шаа-биле аралап чорудар. Бо ажыды эң дүрген чорудары-биле баштайгы уеде бүгү тракторларны олче киирер. Бир эвес илиир чедиштпейн баар болза, чаидык тракторларны лущильник, культиватор-биле хөрзүн улдуредириие киирер.

Механиктиг составы чиик хөрзүнге чазын эрте илиртээшкинни чорударда, диштерлиг катоктар-биле дескилей бастырары база чугула.

Бир эвес кандыг-бир участок үр уеде илиртеттинмейн артар болза, хөрзүнде ол-шыкты дыка чидирер болгаш дүжүттү чедир албааны ол. Оон туржук часкы эрте илиртээшкинни каш шак ооалдап чорудар болза, бистиң байдалывыста дүжүттү кудулатканы ол.

Хөрзүнүң тарылга мурнунда ажылдап кылырының чугула сорулгаларының бирээзи бок үнүштер-биле демисел болур. Бок үнүштер частың сөөлгү уезинде эидерлип үнер болганда, орай тарыыр культураларны (чаңгыс чылдыг сигеннерни, чиңге-тарааны, кукурузаны, картофельди болгаш оонда оскелерни) тарыырының мурнунда оларны узуткаары ажыктыг. Хөрзүнүң эрте ажылдап кылырга, бок үнүштерниң үрезиннериниң эрте үнүп келириие база таарымчалыг болур. Ынчангаш хөрзүнүң катап илиртеп, дискалап, диштерлиг каток-биле бастырып тургаш, оларны тарылга мурнунда узуткаар. Хөрзүнүң ынчаар ажылдап кылган соонда, үрезии чажылгазын үр үзүктелдиритер болза, демги бок үнүштер база катап тыптып келир апаар.

Республикада тарылгаларның ээзээи хөй кезиин чазын андарган черлерге тарыыр апаар. Ындыг андарылганы часкы хову ажылдарының баштайгы хүннеринде илиртээшкин-биле кады чорудары ажыктыг. Андарган соонда, дораан каток-биле дескилей, дыгый бастырар. Шөлдүң кыры дескн болурун оралдажыр төлээде, хөрзүнүң ажылдап кылырын андарган черни доора, чок болза шавыштыр чорудар. Хөрзүнүң кыры дески болганда, машиналарның ажылының бүдүрүкчүлүг бедиир, үнүштер бир-дески үнер болгаш ажаан алышкын үезинде чидирер ээзээи болур. Ынчангаш аиаа үидүрген немелде чарыгдалдар ыяавыла дуглаттынар, харын-даа немелде орулгалыг болур.

ЧЕМИШЧИДИЛГЕЛЕР

Көдээ ажыл-агый культураларының үнүш-дүжүткүрүи бедидеринге, оларның шынарларын экижидерииге чемиштиң бүдүмелдериниң ролю улуг.

Органиктиг чемишчидилгелер. Иринди өдекти үнүштерниң өзүмүиге эргежок чугула чемиштиг бүдүмелдер кончуг элбек. Бистиң республика мал ажылдыг, ынчангаш ындыг чемишчидилгелериниң элбекшилии тургузарыига таарымчалыг байдалдар бар. Ындыг чемишчидилгелерни хөрзүнге үргүлчү топ, ажыглаи келирге, оон физик-химиктиг шынарлары, сугну, агаарны бодунга сиңирери экижиир. Бо чылын тараа шөлдериие 225 муң тонна органиктиг чемишчидилгелерни төгер арга бар.

Ирииди өдекти колдуунда-ла картофель, кукуруза, ногаа тарыыр шөлдерге топ турар. Картофель болгаш ногаа тарыыр шөлдериің га чер бүргүзүге 30—40, а кукурузаныига — 20—30 тонна ириидн өдекти төгерн чугула. Өдекти чайын болгаш күзүн андарган шөлдерге база топ болур. Ындыг чөрлерге, үр чылдарда ирээи өдекти га чер бүргүзүге 15 тонна өдек оиаажыр кылдыр чедиштирип чемишчидерн чугула. Шоолут шык дүшпес районнарга эки ирээи өдекти ажыглаар.

Тараа культуралары чажар шөлдерни чемишчидерн ол культураларның база оон орнуига чажыл тараи өскө-даа культураларның дүжүткүр болурун хандырар. 1966 чылда мурнунда кукуруза тарып, чемишчидин турган шөлге кыналтас тараап, дуржулга станциязы га чер бүргүзүнден 31,5 центиер дүжүттү алган.

Чемишчидилге чүдүрер, дүжүрер, шөлге тарады төгер ажылдарны болдунар-ла аргазы-биле механизастаары ажыктыг. Механизастаттынган хүүректер аскан ДТ-75 деп тракторларны болгаш экскаваторларны бо ажылдарга бедик бүдүрүкчүлүг ажыглаар. Ындыг механизация херекселдери чок болза, чемишчидилгелерни чүдүрериие мяитан кылган херекселди бульдозериің дузазы-биле ажыглап болур. Өдекти шөлге тарады эжериие өдек тарадыкчыларын ажыглаар.

Минералдыг чемишчидилгелер. Ындыг чемишчидилгелериің чемиштиг бүдүмелдери дүрген эстинчел болгаш үнүштүң өзүлүүнүң баштайгы хопуктарында-ла оон өзүлүүнге эки салдарын чедирип ягелей бээр. Бо чылын бистиң республиканың тараа шөлдериие ажыглаарыбиле 10,2 муң тонна ындыг чемишчидилгелерни сөөртүп экижирин көрүп турар, а 1970 чылда бо чемишчидилгелер 34 муң тонна чедер. Республиканың ажыл-агыйлары чоокку чылдарда минералдыг чемишчидилгелер-биле долу хандыртының шыдаттынмазын барымдаалаап, бар чемишчидилгелерни будүрүкчүлүг ажытлаар соруига-биле, оларны ээбеэ шык дүжер болгаш суггаттыг тараа шөлдери бар районнарның ажыл-агыйларынга ажыглаары чугула.

Чазын чажып тарыыр кызыл-тастың фосфорлуг чемишчидилгелерге негелдезн улуг. Хөрзүнүүң чемиштиг бүдүмелдериниң көргүзүглерин тодарадып алган ажыл-агыйлар бо чемишчидилгени чоорту, камналгалыг ажытлаи болур. Оиу даразында хемчөлдерге чорударын сүмелеп турар. 100 грамм хөрзүнде P_2O^5-нуң хемчээли 15 миллиграмм болур болза, ол шөлдүң га бүргүзүге 19,5 хуулуг суперфосфатты 3 центнерии, 15—25 миллиграмм болур болза, 1,5—2 центнерни чедиштир төгер, а бир эвес 25 миллиграммдан көүдээр болза ол шөлдүң га бүргүзүге 50—70 кг ындыг суперфосфатты чедиштир төгер. Дуржулга станциязында эртиеи чылын га шөл бүргүзүге ындыг суперфосфатты 3 центнерии топ чемишчидерге, кызылтастың дүжүдү 4,8 центнерге бедээн, азы га бүргүзүиден алган дүжүт 31,5 центнер болган. А чемишчитизоп шөлге 26,7 центнер болган.

Суперфосфат хөрзүнүүң шык черлерииге четчип, озилзии дээш черии илиртеп эгелээрииің бетииде ону шөлге тарады төгер болза улам экп. Кызыл-тасты орай андарган аңгыска чажып тарыырының мурнунда, ол шөлдүң га бүргүзүге 1—1,2 центнер аммиак селитразын тарады топ, чемишчидерн чугула. Кукуруза чажып тарыыр шөлге азоттуг болгаш фосфорлуг чемишчидилгелерни төгер. Ол шөлге суперфосфатты ажарарының мурнунда га бүргүзүге 1—1,2 центнер оиаажыр кылдыр төккеш, ол шөлге кукурузаны чажып эгелээрииің мурнунда га бүргүзүге 0,8—1 центнер оиаажыр кылдыр чемишчидер. Шөлдү илиртээрииің мурнунда селитра топ четтикпээн болза, ону чашкап сөөлүнде база топ, ол шөлдү чемишчидип болур.

Калийлиг чемишчидилгелерни кол андарылганың бетииде га шөл бүргүзүге 0,5—0,8 центнер оиаажыр кылдыр төгер. Ол чемишчидилгеиің дустары-биле байлак шөлге бо чемишчидилгени топ, артыкшыдары база ажык чок. Дуржулга станциязына үш чыл улаштыр чоруткан (1963—65 ч.ч.) шеиелде чажылда үезииде, азот-фосфор чемишчидилгелер (га шөл бүргүзүге 1,7 центнер аммиак селитразын, 2 центнер суперфосфатты төккеи) га чер бүргүзүге кукурузаның 71 центнер немелде ногаан массазын берген, а ол чылдарның гадан ортумак дүжүдү 267 центнер ногаан масса болган. Хөй чылдыг сигеннерни суперфосфат-биле га бүргүзүге 1 ц. кылдыр кады чажып чемишчидер болгаш ол шөлге чазын га бүргүзүге 0,5—0,8 ц. аммиак селитразын немей топ чемишчидер.

Микро чемишчидилгелерге. Тываның байдалдарынга ПМУ—7 деп цинк колдаан комплексиглг чемишчидилгени хамаарыштырып болур. Ону кукурузаның 1 тонна үрезиииге 4 кг оиаажыр кылдыр холуп тургаи чажар. Марганец холаан суперфосфатты ындыг чемишчидилге кылдыр ажыглап болур.

Колхозчулар, совхозтарның ажылдакчылары, көдээ ажыл-агыйның тускай эртемниглери! Көдээ ажыл-агый культураларының дүжүдүн болгаш мал ажылының продуктулуун бедидинер! Эртемниң, техниканың чедиишкиннерин болгаш мурнакчы дуржулганы практикага идепкейлиг неитерединер! Көдээ ажыл-агый бүдүрүлгезиниң бедик ажыктыг болуру дээш демисежиңер!

(1967 чылдың май 1-ге СЭКП ТК-ның Кыйгырыгларындан).

Республикада часкы хову ажылдары калбарып турар. Юбилейлиг чылда бедик дүжүттерни өстүрүп алыр дээш тараажылар бедиткен хүлээлгелерни алганнар. Бүгү хову ажылдарын өй-шаанда, бедик шынарлыг чорудары, шөлдерниң эң эки агротехниказы болза, алдынган хүлээлгелерни чедип алырын шиитпирлээр.

Бо арында көдээ ажыл-агый дуржулга станциязының эртем ажылдакчыларының бижээн чүүлдерин парлаан. Хөрзүнүү ажылдап кылыр, үрезин участоктарынга агротехника, чемишчидилге, хөрзүниү хат алырындан камгалаар, тарылганы чорудар талазы-биле авторлар боттарының практиказынга үндезилээш, элээи каш сүмелерни берип турар.

Агрономнар, ажыл-агыйларның удуртукчулары бо чүүлдерде берип турар сүмелерни тус черниң хөрзүн-бойдус байдалдарынга таарыштыр бодамчалыг, чогаадыкчы ёзу-биле ажыглаза чогуур.

ЧҮҮЛДЕРНИҢ АВТОРЛАРЫ:

Т. ШПАК, көдээ ажыл-агый дуржулга станциязының директору.

М. АХАНЯНОВ, үрезин ажылының килдизиниң эргелекчизи.

В. НАЗЫН-ООЛ, станцияның директорунуң эртем талазы-биле оралакчызы.

Н. ВАРНИКОВА, агрохимия килдизиниң эргелекчизи.

ЧАЖЫЛГА

Тарылганың хуусаазындан болгаш чажар нормазындан көдээ ажыл-агый культураларының дүжүдү дыка хамаарыжыр. Тарылганың хуусааларын, чажылганың нормаларын шын тодарадыры участоктуң үнүш-дүжүткүрү. Хөрзүнде ол-шыкты курлавыры, тарылганың аргазы, үрезииниң шынары, чемишчидилге, агаар-бойдустуң байдалы дээи ышкаш чугула үүлдерден хамаарыжыр. Моон үжурунда үрезии бүргүзүге, участок бүргүзүнге тарылга мурнунда хөрзүниү ажылдап кылырының агротехниказын, чажылганың хуусаазын болгаш нормазын ажылдап кылыры аргежок чугула.

Төп зонага ниитизи-биле моон дараазыиза хемчегларни сүмелеп болур.

Тарылганың хуусаалары. Тарылганың эң кыска хуусаада чорударын тодарадыр кол үүл ол-шык болур. Республиканың байдалдарынга хөй чылдарда медээлерниң көргүзүи турары болза, иинъиүн төнчүзүнде болгаш нольде хөй ол-шык дүжер. Өске талазында, бүгү культурлар ол-шыкты чангыс аай негевес болгай. Чижээ, тараа культураларын алырга, үнүштер баш тыртып турар үезинде ол-шыкты 80 хуу чедир хереглээр. Бистиң сөрүлгавыс болза, тарааның баш тыртпар үезииниң эгези июньиюльдүн чаашкыиниг үезииниң эгези-биле дүүшкеи турар кылдыр тарылганың хуусаазын шилип алыры болур. Бирги ээлчегле ол-шыгы четчир, эки арыг участокка чажылганы чорудар болгаш орай быжар сорттарны чажар.

Хөй чылдарниң дүржулгазындан алырга, бистиң байдалдарывыска кызыл-тас, чочак-тараа, арбай, сула культураларның тарылгазынга ең дээре хуусаа майның ийиги он хонуу; кукурузага, чиңге-тараага, картофельге, чаңгыс чылдыг сигеннерге — майның үшкү он хонуу болур.

Чажылганың нормазы. Чажылганы нормазы үрезиниң сортундан, шынарындан, участоктуң үнүш-дүжүткүрүнден, тарылганың хуусаазындан, аргазындан болгаи оске-даа үүлдерден хамаарыжыр. Үр үениң иштинде үрезиннерни денилээр норма-биле чажарын сүмелеп турган. Ынчангаш үрезиниің шынарын, оон ботқүр чаагай талазы-биле деңзизин болгаи үнүүчелиниң шынарын мырыңай өөренип көрбейн турган. Ындыг шынарларны ажыглаар.

Ийемдик черлер харын-даа узун дургаар ажылдап кылдынып, хөрзүнүн хатган үрелиирге салдарлыг боол турар. Эң чиик арга— тарылганы болгаш чайгы андырылганы дилиидектер ааны-биле хувааи тургаш чорудары ам-даа четче ажыглаттынмайн турар. Хөрзүнүүң хатган үрелиир иептерээи районнарга хөрзүнүү андара кагбайн ажылдап кылыры болгаш хатка ажок алыскан черлерни илиртээри ажылагыйларда багай шиигээттиивп турар.

Хөрзүн үрелиишкиннге удур хөрзүн ажылдап кылыр кедээ ажылагыйның чаа чепсек-хереклерни ажыл-агыйларда дыка четпес болгаи болганчок-да эвес ажыглаттынын турар. Бо четпестерни аиаа көрүп болбас. Ынчангаш ажыл-агыйларга хөрзүнүү ажылдап кылырының хемчегларни план бүүгаар боттандырары чугула.

Хөрзүнү хатган үрелген шөлдерге агротехниканы оиэагай байдалдары кандыгыл?

Тываның кандаачал районнарының ховуларынга тараа культураларының чажар хөрзүнүүң тарылга мурнунуң ажылдап кылышкынынга культивация болгаш шык базырышкыны хамааржыр. Шык базырышкынын эртиеи чылын андартынган черлерге, олариың кайы хире ажылдап кылдынганын, үениң байдалын барымдаалап, хөрзүн ажылдап кылыр чепсек-хереклерни бүрүи ажыглап турган, оң кыска агротехниктиг хуусаалярда чорудары чугула. Тарылга шөлдериин хөрзүнү хатган үрелиир иептерээи, кандаачал районнарга частың байдалы агаарның бедик температуразыны, күштүг хат-камыскалар-биле тодараттынар. Ынчангаш шыкты чогуур үеде базырып алыры хүргүн ажылдап кылышкынында бир чугула соруига болур.

Эрте-часкы ажылдап кылышкыиы чокка шыктың бүгү нол курлавыры бир, ийи неделя дургузунда чидиринтии болур. Чалгыныыг андазыибиле кузуи андартынган ажгыты эрте-чазын илиртээр херек. Ийи болгаи оон-даа хөй катап чораанда диштиг илиирлер черии үетүкү кадыы 4—5 см чедир хаилай үлдуредир. Ынчан черииң оон ындыгы каттарывың шыгы белеи үмнес болур. Хөрзүнүү андара кааи чарган аңгысты эрте-часкы илиртээшкин соонда диштерлиг каток-биле таптай бастырары чугула.

Хөрзүнүү андара кагбайн ажылдап кылган черлерге хөрзүн кырында хоорзүнүи камгалап артырарыбиле шык базырышкынын диштиг илиирлер-биле чорудуп болбас. Бо тавариылгада тускай техника келгиже чедир, калбак дискалыг лущильниктерни ажытлаары ажыктыг. Хөрзүнүүң хатка доозуиналырыи болдурбас база оон кырынын дески болзуун чедип алыр төлээде, шык базырышкынынын соонда үр болбайн, илиртеттинген шөлдү диштиг катоктар-биле дескилей бастырары чугула. Черииң кыры муртай берээде бастырар болза, хөрзүн доозуиналгаш, хатган үрелип болур. Күзүн хөрзүнүү андара кагбайн ажылдап кылган шөлдерге агротехниктиг хемчегларни хөрзүнүү андара кааи тараи черлерге бодаарга, эрте чорудары чугула.

Шык базырышкынын чоруткан соонда үнүп келген бок үнүштерни чок кылырга, а ол ыиаан тарылга мурнунуң культивацияны чорударда хөрзүн ажылдап кылыр чепсек-хереклерни таарыштыр ажытлаар херек. Хөрзүнү андара кагбынган аңгысты база чайын андартынган черлерни үзүдүредир чайгы андарган черлерге ажытлаар культиваторларны, азы дискалыг лущильниктерни шөлдериің бөлталгаиын барымдаалаи тургаш, бир азы ийи изей чорудуп ажытлаза чогуур. Хөрзүнүү андара кагбайн ажылдап кылган шөлдерге культивация чорударда, хөрзүн үрелиишкиннге удур чепсектн ажытлаар. Борта КНШ-3,6, КШ-3,8 болгаи КНШ—3-5, КП—2-250 деп культиваторларны ажытлаары тавтымчалыг.

Чайын андартынган арыг шөлдерге болгаи хөрзүнүн андара кагбайн чарган черлерге тараа культураларын чаштырарда, чаштынган черлерни дескилей бастырбышаан, минералдыг чемишчидилгелерни үрезинбиле катай хемдүүл чоруур СЗП-24 деп сеялкаларны ажытлаар. Хөрзүнү хатган үрелиря күштелген районнарга тараа чаштырылгазын чорударда, тараа хоорааларының 70 хире хуузун камгалап алыр аргаиы бээр, хоорааларлыг сеялкаларны ажытлаар. Ындыг сеялкалар ам ажыл-агыйларда кээи турар апарган.

Хатган үрелген шөлдерге агротехниканы ук черлериің хатган чүү хире үрелгенин барымдаалаи чорудары чугула. Хөрзүнү хатка аажок алыскан черлерни тарылгага ажытлаарын болгаи орта хөй чылдыг сигеннер тарыырын сонсадыр херек. Хатка ортумак чергеан-биле алыскан черлерге чер ажылын диливтектей хуваар арганы ажытлап чорутпушаан, ындыг черлериің хөрзүнүн хөрзүн үрелиишкиннге удур чепсектерни ажытлап тургаш, ажылдап кылыры эртежок чугула. Хөрзүнү хатка шоолут алыспаан болза-даа, аиаа таваржып болурунуң айыылы бар участоктэрны дилиитектерге хувааи тургаш, тарылга ээлчеитирилгезин чорудар болгаш ындыг черлерге, чаштыс чылдыг үнүштерни тарып ажытлаар.

Зона аайы-биле, хөрзүн үрелиишкиннииің бүгү байдалдарын өөренип көрүп тургаш, ажыл-агый бүргүзү хөрзүнүүң хатка алырынга удур чогуур агротехниктиг хемчегларни ажылдап кылыр болгаш чер ажылының культуразын бедидеринии чаа-чаа аргаларын ажытлаар ужурлуг.

ХӨРЗҮННҮ ХАТ АЛЫРЫНДАН КАМГАЛААР

Таңды, Улуг-Хем, Каа-Хем, Чөөн-Хемчик районнарда, а ол шыиаш Кызыл девиспзэрииге хамааржыр ажыл-агыйларда хөрзүнүү хат алыр чорук көдээ ажыл-агыйга улуг коргаралды чедирии турар. Каидашкын болгаш кавыскан-биле хөлбашкандан күштүг хаттар ол районнарда болганчок-ла хөрзүнүү үрей хадып, чамдык шөлдерии ажыглалдан үидүрүп турар.

Элээи хөй районнарның суггаттыг черлериидө тарын болдунар хөрзүнүүг шөлдер хөрзүнүү сут алыр чоруктан үрелип, оон үнүш-дүжүттүү, ол-шык сиңирер арганы кудулап, сут-физиктиг шынары баксырап турар. Черии арыктавайн, сутну хамаан чок бадырып чер суггатгар эрги арга шөлдерии оңгаралдырып үрээр болгаш ол черлерге тарыттынган көдээ ажыл-агый культураларының дүжүдүн кудуладып, продукциияның бот-үнезии аартадып турар.

Көдээ ажыл-агыйда хөрзүнүү хат, сут үрээриинден болдуиуп турар улуг коғаралдар туруа-даа, республиканың ажыл-агыйларында хөрзүн камгаланының хемчегларн ындыг-ла калбак эвес хемчөлдө чоруттунуп, харын-даа чамдык черлерде шуут чорувайн турар. Хат алган тарылга шөлдериидө, одарларда база сиген кезер шөлдерде хөрзүн үрелиишкиннге удур хемчеглер доктаамал эвес чоруттунуп турар. Тарылгага ажыктыг арга — ийемдик черлерни доора дургаар чарарын калбаабиле иептеретшейн келген.

Ийемдик черлер харын-даа узун дургаар ажылдап кылдынып, хөрзүнүн хатган үрелиирге салдарлыг боол турар. Эң чиик арга— тарылганы болгаш чайгы андырылганы дилиидектер ааны-биле хувааи тургаш чорудары ам-даа четче ажыглаттынмайн турар. Хөрзүнүүң хатган үрелиир иептерээи районнарга хөрзүнүү андара кагбайн ажылдап кылыры болгаш хатка ажок алыскан черлерни илиртээри ажылагыйларда багай шиигээттиивп турар.

Хөрзүн үрелиишкиннге удур хөрзүн ажылдап кылыр кедээ ажылагыйның чаа чепсек-хереклерни ажыл-агыйларда дыка четпес болгаи болганчок-да эвес ажыглаттынын турар. Бо четпестерни аиаа көрүп болбас. Ынчангаш ажыл-агыйларга хөрзүнүү ажылдап кылыры ажылдап кылыры хемчегларни план бүүгаар боттандырары чугула.

Хөрзүнү хатган үрелген шөлдерге агротехниканы оиэагай байдалдары кандыгыл?

Тываның кандаачал районнарының ховуларынга тараа культураларының чажар хөрзүнүүң тарылга мурнунуң ажылдап кылышкынынга культивация болгаш шык базырышкыны хамааржыр. Шык базырышкынын эртиеи чылын андартынган черлерге, олариың кайы хире ажылдап кылдынганын, үениң байдалын барымдаалап, хөрзүн ажылдап кылыр чепсек-хереклерни бүрүи ажыглап турган, оң кыска агротехниктиг хуусаалярда чорудары чугула. Тарылга шөлдериин хөрзүнү хатган үрелиир иептерээи, кандаачал районнарга частың байдалы агаарның бедик температуразыны, күштүг хат-камыскалар-биле тодараттынар. Ынчангаш шыкты чогуур үеде базырып алыры хүргүн ажылдап кылышкынында бир чугула соруига болур.

Эрте-часкы ажылдап кылышкыиы чокка шыктың бүгү нол курлавыры бир, ийи неделя дургузунда чидиринтии болур. Чалгыныыг андазыибиле кузуи андартынган ажгыты эрте-чазын илиртээр херек. Ийи болгаи оон-даа хөй катап чораанда диштиг илиирлер черии үетүкү кадыы 4—5 см чедир хаилай үлдуредир. Ынчан черииң оон ындыгы каттарывың шыгы белеи үмнес болур. Хөрзүнүү андара кааи чарган аңгысты эрте-часкы илиртээшкин соонда диштерлиг каток-биле таптай бастырары чугула.

Хөрзүнүү андара кагбайн ажылдап кылган черлерге хөрзүн кырында хоорзүнүи камгалап артырарыбиле шык базырышкынын диштиг илиирлер-биле чорудуп болбас. Бо тавариылгада тускай техника келгиже чедир, калбак дискалыг лущильниктерни ажытлаары ажыктыг. Хөрзүнүүң хатка доозуиналырыи болдурбас база оон кырынын дески болзуун чедип алыр төлээде, шык базырышкынынын соонда үр болбайн, илиртеттинген шөлдү диштиг катоктар-биле дескилей бастырары чугула. Черииң кыры муртай берээде бастырар болза, хөрзүн доозуиналгаш, хатган үрелип болур. Күзүн хөрзүнүү андара кагбайн ажылдап кылган шөлдерге агротехниктиг хемчегларни хөрзүнүү андара кааи тараи черлерге бодаарга, эрте чорудары чугула.

Шык базырышкынын чоруткан соонда үнүп келген бок үнүштерни чок кылырга, а ол ыиаан тарылга мурнунуң культивацияны чорударда хөрзүн ажылдап кылыр чепсек-хереклерни таарыштыр ажытлаар херек. Хөрзүнү андара кагбынган аңгысты база чайын андартынган черлерни үзүдүредир чайгы андарган черлерге ажытлаар культиваторларны, азы дискалыг лущильниктерни шөлдериің бөлталгаиын барымдаалаи тургаш, бир азы ийи изей чорудуп ажытлаза чогуур. Хөрзүнүү андара кагбайн ажылдап кылган шөлдерге культивация чорударда, хөрзүн үрелиишкиннге удур чепсектн ажытлаар. Борта КНШ-3,6, КШ-3,8 болгаи КНШ—3-5, КП—2-250 деп культиваторларны ажытлаары тавтымчалыг.

Чайын андартынган арыг шөлдерге болгаи хөрзүнүн андара кагбайн чарган черлерге тараа культураларын чаштырарда, чаштынган черлерни дескилей бастырбышаан, минералдыг чемишчидилгелерни үрезинбиле катай хемдүүл чоруур СЗП-24 деп сеялкаларны ажытлаар. Хөрзүнү хатган үрелиря күштелген районнарга тараа чаштырылгазын чорударда, тараа хоорааларының 70 хире хуузун камгалап алыр аргаиы бээр, хоорааларлыг сеялкаларны ажытлаар. Ындыг сеялкалар ам ажыл-агыйларда кээи турар апарган.

Хатган үрелген шөлдерге агротехниканы ук черлериің хатган чүү хире үрелгенин барымдаалаи чорудары чугула. Хөрзүнү хатка аажок алыскан черлерни тарылгага ажытлаарын болгаи орта хөй чылдыг сигеннер тарыырын сонсадыр херек. Хатка ортумак чергеан-биле алыскан черлерге чер ажылын диливтектей хуваар арганы ажытлап чорутпушаан, ындыг черлериің хөрзүнүү хөрзүн үрелиишкиннге удур чепсектерни ажытлап тургаш, ажылдап кылыры эртежок чугула. Хөрзүнү хатка шоолут алыспаан болза-даа, аиаа таваржып болурунуң айыылы бар участоктэрны дилиитектерге хувааи тургаш, тарылга ээлчеитирилгезин чорудар болгаш ындыг черлерге, чаштыс чылдыг үнүштерни тарып ажытлаар.

Зона аайы-биле, хөрзүн үрелиишкиннииің бүгү байдалдарын өөренип көрүп тургаш, ажыл-агый бүргүзү хөрзүнүүң хатка алырынга удур чогуур агротехниктиг хемчегларни ажылдап кылыр болгаш чер ажылының культуразын бедидеринии чаа-чаа аргаларын ажытлаар ужурлуг.

Ростов облазының Азовск районунуң «Пыльчиниң чагыы» колхозтуң ажыл-ишчилери шынарлыг андартынган хөрзүнге кызыл-тастың үрезиниң чажып эгелээн.

Чаштырылганы мында үш сеялканы кожуп тургаш эде тургусаан агрегат-биле чорудуп турар болгаш нуш-ажылдың бүдүрүмчүлүүн 15 хуугa бедиткен.

Чуруктa: бир дутаар бригадага чаштырылга.

В. Турбиниің фотозу. СЭТА-ның фотохрониказы.

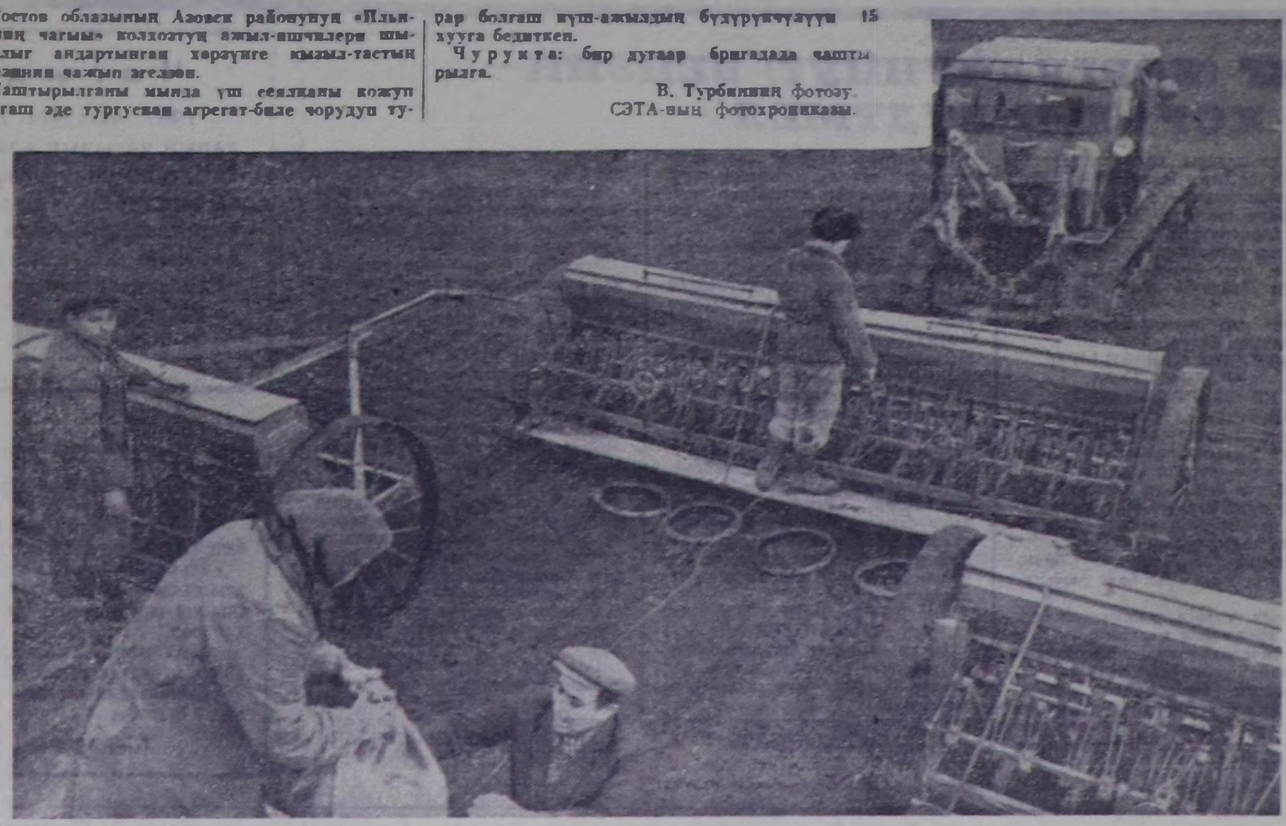

Үрезин участоктарынга агротехника

Үрезин участоктарынга хөрзүнүү ажылдап кылыры аиаа тарылгалар чорудар хөрзүнүү ажылдап кылырындан барык ылгалбас. Оиу чорудары колдуунда хөрзүнүүң үнүш-дүжүткүрүн бедидеринче, бок үнүштер-биле демиселче угланган. Шөлдериің оиза байдалдарын, райоииуң хөрзүн-симиктиг байдалындан хамаарыштыр культураларың негелдезин өөренип көруп тургаш, оиу өй-шаанда болгаш бедик шынарлыг чорудар. Үрезин участоктарынга чайын андарган арыг черлер болгаш одуругларының аразын сайзырадыр культуралар тараан черлер таажыр. Тараа культураларының үрезин участоктарының тарылгазын ындыг культуралар тарып турган шөлге чорутпаза чогуур, чүге дизе ында төгүлген тараалар холужуп үнгеш, бокталдырып болур.

Үрезин тарылгаларын эки чемишчидер херек. Чемишчидилгелерниң хевири, оларны шөлдерге төп ажыглаарының нормазы болгаш хуусаазы янзы-бүрү тарылга ээлчеитирилгезинге болгаш культураларның хөрзүнбойдус байдалдарынга база сортунга таарыштыр чоруттунар ужурлуг. Чемишчидилгени шын ажыглаарга дүжүт дыка немежир. Чижээ, дуржулга станциязы 1965 чылда минералдыг чемишчидилге-биле чемишчиткен участогундан дараазында дүжүтту алган: бир гадан дүжүт 23,9 центнер, чаңгыс молдурук башта тараанның саны 19,2 кезек, тараанның 1000 санныг чеминиң деңзизи 44,8 грамм, оон шилденчек кылагары 78 хуу. А чемишчидилге ажыглавааи участоктуң туңнели ындыг болган: гадан дүжүт 20,5 центнер, чаңгыс молдурук башта тараанның чеми 13,4 кезек, тараанның 1000 чеминиң деңзизи 37,5 грамм, оон шилденчек кылагары 65 хуу. Моон көөрге, ылгал улуг-дур.

Үрезин участогунга чажар үрезин арыг сорт талазыбиле I, II категория болгаш IV репродукция, а тарылга стандардының II класындан куду эвес шынарлыг болур.

Чажылганың хуусаазы сорттан болгаш культурадан хамааржыр. Орай быжар сортту ортумак болгаш эрте быжар сорттарны мурнадыр тарыыры чугула.

Үрезин участоктарынга үрезинни чажарының нормазы бараанныг тарылгаларга бодаарга, 10—15 хуу куду болур ужурлуг. Хана-каактай болгаш кызаа одуруглуг арга-биле үрезинни чажары ажыктыг болур. Чажылга соонда хөрзүнүүң кырын дескилей бастырар.

Бир сортту чажып тургаш, өскени чажар апарганда, агроиом сеяканы хынамчалыг арыглап ашчаар ужурлуг. Үрезин тарааларның чеми бир аай эвес болза, оларның үнери, баш тырттары чаңгыс аай эвес болур. Үрезин участоктарынга бо сүмелерни сагыыр болза, эки дүжүттерни черле чедип ап болур.

Үрезин участогун тарып ажаарынга дуржулгалыг механизаторларны тургузар болгаш оларга эки техниканы бээр.

ДАШТЫКЫДА

ГСЧП-ниң VII съездизи ажылын эгелээн

БЕРЛИН. СЭТА-ның түснай корреспондентилери Ю. Борисов биле М. Никаточкин оларның дамчыдып турары болза:

Апрель 17-де Берлинге Германияның Социалистиг чаңгыс аай партиязының VII съездизи байырлалдыг байдалга ажыттынган.

ГДР-ниң найысылалының «Вернер-Зееленбиндер-Халле» дээр эң улуг залын байырлал шинчи кижи шимээн. «Бүгү-ле чүвени — бистиң социалистиг ада-чурттувус — ГДР-ге» деп лозунну аскан.

Герман Демократтыг Республиканың ажылчы чоннарының бүгү тилелгелериниң сорук кирикчизи болгаш организакчызы — партияның дээди шуулганынга оон эң дээре төлээлекчилери — съездиниң делегаттары чыылган. Оларның партияның VI съездиниң болганындан бээр эрткен 4 чылда ГДР-ниң ажылчы чоннарының тилелгелиг оруунуң түннелдерин үндүрер.

Съездиге 67 коммунистиг болгаш ажылчыл партияларның төлээлери, оон иштинде СЭКП ТК-ның Чиңгине секретары Л. И. Брежнев баштаан Совет Эвилелиниң Коммунистиг партиязының төлээлери келген.

Ол чергиниң-биле эртенгиниң 10 шак турда, президиум столунда олуттарга ГСЧП ТК-ның Бирги секретары Вальтер Ульбрихт, ГСЧП ТК-ның Политбюрозунуң кежигүннери болгаш кежигүнге кандидаттары олурупкан. Делегаттар болгаш аалчылар оларга ыяш адыш часкаашкыны-биле байыр чедиргеп.

Вальтер Ульбрихт съездиниң ажыттынганын чарлаан. VI съездиниң соонда делегейниң коммунистиг болгаш ажылчын шимчээшкининиң мөзүн шылгарагай ажылдакчыларының турасказалын олурушканнар минута иштинде ыыт чок, туруп ёзулаан.

Оон дараазында Вальтер Ульбрихт съездиниң делегаттарынга, ажы-дүнма партияларның төлээлеринге чылыг байырны чедирип, чүве чугаалаан. СЭКП ТК-ның Чиңгине секретары Л. И. Брежнев баштаан Совет Эвилелиниң Коммунистиг партиязының төлээлеринге В. Ульбрихт байыр чедирерге залга динмиттинг адыш часкаашкыны чаңгыланып үнген.

ГСЧП ТК-ның Бирги секретары ажы-дүнма партияларның съездинде келген төлээлекчилерин президиумга сонгуур дугайында саналды киирген. Ол саналды түүлдүгүнеп адыш часкаашкыны залга динмирел үнген.

В. Ульбрихт төрээн туруттуң чаагай чоруунга кайгамчык күшлиг чорудуп, ГСЧП-ниң VII съездизинге белеткелге идепкейлиг киришкенин дээш ГДР-ниң бүгү чоннуң өөрүп четтиришкинин илергейлеп, ол бойза чоннуң өзүп турар медерелиниң, тайбыңга ынакшылдыг социалистиг ада-чурт-биле сырый харылзаазының илередиишкинин болур дээрзин демдеглээн.

Съездиниң президиумун болгаш өске-даа удурткучу органнарын сонгаан соонда делегаттар дараазында хүн чурумун бадылаан:

1. «Социализмни тургузарын доозарынга чедир үеде Герман Демократтыг Республикада ниитилел хөгжүлдезин». Илеткелчи ГСЧП ТК-ның Чиңгине секретары Вальтер Ульбрихт.

2. «Улус ажыл-агыйжы соруулгаларының күүселдезин». Илеткелчи ГСЧП ТК-ның Политбюрозунуң кежигүнү, ГДР-ниң Министрлер Чөвүлелиниң Даргазы Вилли Штоф.

3. «Социализмни тургузарын доозарының үезинде партияның ролю». Илеткелчи ГСЧП ТК-ның Политбюрозунуң кежигүнү Эрих Хонеккер.

4. Шинтпирлерни хүлээп алыр болгаш төп органнарны сонгуур.

ГСЧП Төп Комитединиң отчёт илеткелин болгаш Төп ревизия комиссиязының отчёт илеткелин пөрлаан, съездиниң делегаттарынга тарадып берген.

«Социализмни тургузарын доозарынга чедир үеде Герман Демократтыг Республикада ниитилел хөгжүлдезин» деп илеткелди ГСЧП Төп Комитединиң Бирги секретары Вальтер Ульбрихт кылган. Съездиниң делегаттары болгаш аалчылары оны чылыы-биле уткаан.

Социализмниң программазын боттандырарынга ГДР бурунгаар дыка улуг базымны кылган болгаш ону чедип азырынга Совет Эвилели-биле найырал улуг ужур-дузалыг болуп турар дээрзин В. Ульбрихт онзалап демдеглээн. «Ол найырал биске үнелиг дузаламчыны көргүзүп келгей болгаш көргүзүп-даа турар. Германияның төөгүзүнде баштайгы демократтыг күрүнениң — социалистиг ГДР-ниң тургузуушкунунга болгаш ону быжыглаарынга бистиң күштеривисти улгаттырып турар. Октябрьның социалистиг Улуг революциязының 50 чыл ооңга үткүштүр бүгү талаларга чаа-чаа улуг чедиишкиннерлиг бар чыдар Совет Эвилелиниң улустарынга, СЭКП ТК-га болгаш Совет чазакка бистиң съездивис чүректиң хавызындан байырны чедирип турар» деп, ол чугаалаан.

ГДР-ниң чонунуң материалдыг деңнелии бедидеринге айтырыгларынче илеткелчи улуг кичээнгейин угландырган. Бо чылдың сентябрьдан эгелээш, 5 ажыл хүнүт неделяны тургузарының, ажыл төлевирииниң болгаш пенсияларның, а ол шыкаш хөй урутларлыг өг-бүлелерниң пособиелеринниң эвээш дээн хемчээлдерин бедидеринге дугайында саналдарны ол киирген.

Делегейниң амгы байдалының хөгжүлдезин тодарадып турар кол түүл болза таваан, демократия, национал хамаарышпас чорук болгаш социализм күштеринниң улам ыңайы ээулдези, экономиканың, политиканың болгаш шеригниң талазында нүштеринниң деңнигүүрүнүң социализмге ажыктыг кылдыр улам ыңайы өскерлиишкини ол болуур деп, илеткелдиң даштыкы политика кезиинде чугаалаан турар.

Бодунуң хоталгазы дээш демисежин турар вьетнам улуска Совет Эвилели болгаш социалистиг өске-даа чүрттүр бүгү талалыг дузаламчыны көргүзүп турарын демдеглээш, империалистиг агрессияга удур акы-дүнма вьетнам улустуң аар-берте демиселинге шыдаар-ла дузаламчыны көргүзер дээш ГДР-ниң чону моонсонгаар-даа бүгү-ле түүлдерни кылыр апаар деп, В. Ульбрихт чугаалаан.

Делегейниң коммунистиг болгаш ажылчын шимчээшкининге улуг хораны таварыштырган КҮР-ниң удурткучуларының антимарксисчи туружун болгаш антисоветтиг политиказын моон-биле холбаштыр В. Ульбрихт буруу шапкан.

ГДР-ниң даштыкы политиказының кол соруулгалары түз дөрге Европава керээзиниң күрүнелериниң кады ажылдажылгазын үргүлчү быжыглаары, Азияның, Африканың, Латин Американың чурттары-биле политиктиг болгаш экономиктиг харылзааларны хөгжүдери, Европаның бүгү күрүнелери-биле харылзааларны чогумчудары болур деп, В. Ульбрихт медеглээн. ГДР болза ядролуг чепсектиң нептерелин болдурбас дугайында керээни чарар дээш, ийи герман күрүнениң ядролуг чепсектен ойталаан турары дээш, атомнуг чепсектен хостут зоналы тургузар дээш, ийи герман күрүнениң девискээринге ядролуг кандыг-даа чепсек турбазын дээш быжыы-биле туржуп турар деп илеткелчи демдеглээн.

ГФР-ниң чагырыкчы бөлүктериниң милитаристчи болгаш антыргының өжээнин негеп алыр дээр политиказын В. Ульбрихт шинтпирлиг буруу шапкан. ГФР-ниң чазаа ам туруп турар кызыгаарларны өскертпир соруулганы бодунга салып алган, Европада кара чаңгыс чазак болуп турар.

Совет Эвилели-биле, Польша-биле, Чехословакия-биле найырал, кады ажылдажылга болгаш дузалажылга дугайында ГДР-ниң чарган керээлериниң Европаның айыыл чок чоруун быжыглаарынга улуг ужур-дузалыын ГСЧП ТК-ның Бирги секретары моонбиле холбаштыр айтып чугаалаан.

Ийи герман күрүнениң аразында харылзааларның айтырыглары илеткелде дыка улуг черни эзлээн.

ВДР-ниң агаарынга аңдара атканын

ХАНОЙ. (СЭТА). Апрель 10 болган 12-де Вьетнам улус армиязының агаардан халдаашкынга удур камгалал кезектери Нгеан болгаш Хатинь можуларның агаарынга ийи америк самолёттуң аңдара аткан.

Вьетнам информас агентилелдиң дыңнатканы-биле алырга, Вьетнамның Демократтыг Республиказының девискээриниң агаарынга аңдара аткан америк самолёттарының нийтизаны 1.755 болган.

Ганага күрүне эргилдезин кылырын оралдашкан

ЛОНДОН. (СЭТА). Ганага бөлүк шериг офицерлериниң шериг эргилдези кылыр дээн оралдажыышкыны буурап дүшкен. Ол дугайын Рейтер агентилелдиң корреспондентизи Аккадан дыңнаткан.

Эргилдениң удурткучулары эргечагырганы боттарының холунга алган дугайын чарлаан соонда төрт шак болганда, Гананың радиозу эргилде буурап дүшкен дээрзин дыңнаткан.

Подполковник Ассасе баштаан бөлүк шериг офицерлери чүртте эргечагырганы эжелеп алган болгаш генерал Анкра удурткан башкарыкчы органны — Хосталганын национал чөвүлелин дужүрген дугайын чарлаан деп, оон биче-ле мурнунда ыңнаткан турган.

ЛОНДОН. (СЭТА). Апрель 17-ниң артенинде Ганага бөлүк шериг офицерлериниң шериг эргилдези кылыр дээн чедимче чок оралдажыышкынының үезинде гана шеригниң командылакчызы генерал-лейтенант Котока өлүрткен деп, Рейтер агентилелдиң корреспондентизи Аккадан дыңнаткан турган. Котока чүртте Хосталганың башкарыкчы национал чөвүлелиниң база бир эң салдарлыг кежигүнү болуп турган. Парлалга төлээдекчилериге Хосталганың национал чөвүлелиниң даргазы генерал Анкраның медеглээни: гана шеригниң бир каттыжышкынының чүгле шоолуг эвес кезии эргилдеге киришкен. Эргилдениң киржикчилерин түдүп хоруудаан.

Тываның хөгжүм-шиин театры чаа шинилерни белеткээш, көрүкчүлерге бараалгадып турар. Театрның орус бөлүүнүң артистери Л. Шейниннин «Шынгыы буруудадыышкын» деп шинизин белеткээш, оон баштайгы көргүзүүн кызылчыларга улут сонуургал-биле көргүскен.

Кижиже, оон кылган үүлгедиглерин кичээнгейлии-биле көөрүнүң дугайын бо шинде көргүзүп турар. Артистер ол шинии районнарнын ажылчы чоннарынга көргүзери-биле чоруптар.

ЧУРУКТА: Логиновтуң ролүн артист Черников, генерал Колотовтуң ролүн артист Карябкин оларның күүседип турары.

И. МИЛОНОВТУҢ фотозу.

КҮШ-КУЛЬТУРА БОЛГАШ СПОРТ

Массалыг болдураалыңар

Күш-культураны болгаш спортту массалыг-биле сайгарыр хемчеглер дугайында СЭКП Төп Комитединиң болгаш ССРЭ-ниң Министрлер Чөвүлелиниң шинтпирлерин амыдыралга чайгылыш чокка күүседири — комсомол организацияларының чугула соруулгазы деп, ВЛКСМ Төп Комитеди онзалап айыткан. Бо талазы-биле ВЛКСМ Өвүр райкому болгаш районнуң спорт чөвүлели чамдык ажылдарны чорудуп турар.

Кышкы үеде спорттуң янзы-бүрү хевирлеринге маргылдааларны 12 катап эрттирген. Хоккейниң хаактың, хол бөмбүүнүң, баскетболдуң, теннистиң секциялары Хандагайтыга, Торгалыга кыжын доктаамал ажылдап турган. Райононуң коньки спартакиадазынга 94 кижи киришкен. Ол маргылдааларга 11 кижи йийги, 20 кижи үшкү разрядтарның нормаларын дужааганнар. Доңгак Кара-оол, Степан Достай, Кара-оол Сайчай, Лида Хуран-Кара олар аки түннелдерни көргүскеннер. Аныяк шыдыраачы Ооржак Кызыл-оол «Урожай» аки-тура спорт ниитилелиниң республика чемпионуну атты чедип алган.

«Оран камгалалынга белен бол» деп хөрек демдээник нормативниң массалыг дужаалдазын чоокку үеде чорудар бис. Амгы үеде район төвүнде болгаш колхозтарда хол база бүт бөмбүүнүң, баскетболдуң, теннистиң, Хандагайтыда баг кагарының секциялары ажылдап турар. Районнуң 13 санныг спорт коллективтеринде 1220 күш-культуражулар, оон иштинде 200 ажыг хераженнер бактаан кирип турар.

Бистиң муривузуста соруулгалар улут. Оларның чамдыызын айтырга мынаар. Спорт шелдерин аныяктарның күжү-биле колхозтарга кылыр. Спорттуң комплексивиг шөлүн Хандагайтыга дерип кылыр дээш оон-даа ынай. Юбилейлиг чылдың IV-ку чайгы спартакиадазының программазында киргеп маргылдааларны ёй-шаанда эрттирери чугула. Стол теннизиниң, боодалгавың, баг кагарының, хол бөмбүүнүң, баскетболдун маргылдааларын май 15-тин бетинде эрттирер. Районнуң чыынды командазын амыдыраштан тургускаш, май 25—28 хүнүнде болур республика маргылдаларынга ийи белеткеннери негеттинип турар.

К. ДУГУР,
ВЛКСМ Өвүр райкомунуң секретары.

ТӨРЭЭН ЧУРТУҢГА ТӨЛЕПТИГ БОЛ!

Чоокта чаа Чөөн-Хемчикке шеригге келдирикчилерниң слёт ыдыг девиатиң адаа-биле эртикен. Слётка районнуң шериг комиссары аш И. А. Грива илеткел кылып, келдирикчилерниң бүдүүлге черлериндө кылымак ажылын демдеглеп тура, ынча дээн: «Бистиң районнуң үлетпүр бүдүүлелери, колхоатары болгаш совхозтары боттарынга бердинген бүдүүлге программаларын багай эвес күүседип турар. Оон адгыда бистиң районнувус бот-тывынгыр уран түүл көрүүдезинге, хоккей маргылдазынга республиканың бирги черин чаалап алган. Бо бүгүде шеригге келдирикчилерниң үлүттуулу биче эвес. «Тыва» совхозта Георгий Разумов, Владимир Монгуш, СЭКП-ниң XXII съездиниң аттыг совхозта Григорий Сат, Александр Сат, Байлак Ондар, Владимир Пярлей, АТА-да Александр Герасимов, Михаил Кара-Сал, Алексей Балганов, «Сельхозтехника» салбырында Николай Монгуш, Владимир Сундуй, Николай Ооржак болгаш оон-даа өске хөй-хөй келдирикчилер бүдүүлге талазы-биле ийи көргүзүгерин чедип ап турарлар».

Бо слётка үш салгалдың киржилерә,— хамааты дайынның база Ада-чурттуң Улуг дайынының киржикчилери, бо чылдың шеригге келдирикчилери ужурашкан. Хамааты дайынның киржикчизи Иннокентий Никонович Волченко Иркутскиниң болгаш Волочаевканы хостаныының дайынчы эпизодтарын сактып чугаалап тура, аныяктарга мынча диди: «Силерниң салгалынар бүгү-ле ыяш болгаш бүгү-ле кайгамчыктыг чаагай түүлдерни алган-дыр. Моөң үемниң аныяктары ындыг чаагай түүлдерни чүгле күүзәр чорудувус. Силерниң аас-кежиктиг бо хүнүнер дээш хөй хан төгүлген, хөй-хөй амытын бердинген дээрзин утпанар».

«Херээ чок» деп ададың чораан тыва кадайның уруу мен боо-чепсекти холга тутпаш, тыва эки-турачылар-биле кады немец-фашистиг дерзин араатаннарга өлүмнүг согуушкунну бержип, чонумнуң хосталгазын болгаш аас-кежиин камгалажыр аргалыг болган мен. Ам тос урутуң мези, совхозтуң хойжузу мен. Урутларымны чонунга төлептиг бараан болурунга кижилиишпаан, төрээн совхозумнуң малын өстүрер, оон продуктулуун бедидер дээш амыр-дыжыын бодавайн ажылдап чор мен. Силер, келдирикчилер, Төрээн чуртуңарның идегелиниге төлептиг болуңар!» — деп. Ада-чурттуң Улуг дайынының киржикчизи, СЭКП-ниң XXII съездиниң аттыг совхозтуң хойжузу Байлак Вера чугаалады.

Слётка шериг кезектеринден келген аалчылар болгаш шеригден шөлээлеп келген дайынчылар база киришкен. Н кезектиң шыгаракчы дайынчызы Попов сөс алгаш, шеригге бижиг сагыгга чуруумнуң, бот-бодуң детки-жериниң болгаш мага-боттуу канналдырарының чугулазын шыйып чугаалаан. Шөлээлеп келген дайынчыларның мурнундан Ооржак Эрес байыр чедирип чүве чугаалаан.

Н кезектиң командирининиң политик талазы-биле оралакчызының комсомол ажылының талазы-биле дузалакчызы эш Новиков чүве чугаалаш, слётка чалаттырган аныяк кыстарга мынча чагыны берди: «Силерниң мынчы найырлыңар солдатты дидим маадырлыг чоруктарже кезээде сорук киирер. Найыралга кезээде мынчы болуңар, кыстар».

Бистиң өгбелеривистиң хосталга дээш демисежин чораанын, овур-хевирин, амгы салгалдың кижилериниң ол аас-кежиктү улам мөңгежидер ужурлуун Социалистиг Күш-ажылдың Маадыры Ооржак Лопсанчап чугаалаш, Совет Чепсектиг Күштериниң төлептиг дайынчылары болуруи келдирикчилерге чагаан.

Келдирикчилериниң мурнундан Волченко сөс алгаш, чоннуң идегелин шынчы күүседирин, Төрээн чуртунуң идегелдиг камгалакчылары болуруи дангыраглаан.

СЭКП райкомунуң секретары эш А. И. Стрельников районнуң ажыл-ижинге келдирикчилерниң болгаш шериг албанын эрттиргеп келген аныяктарның улуг киржилгезиниң дугайын чугаалаан. Бистиң районнуң шериг албанында барган аныяктарның дайынчылар болгаш политиктиг белеткелдерге шылгаран турарын демдеглээш, оон бодыткалы кылдыр Н шериг кезээниң командылалының, партбюрозунуң, ВЛКСМ бюрозунуң СЭКП райкомунуң адынга чоруткан чагаазын номчаан. Кезектиң шыгаракчызы сержант Куулар Чехов Баян-Монгеевичиниң дугайында ол чагаага мынчаар бижээн:

«Шериг албанының эгезинден тура-ла сержант Куулар сагыга-чуруумнуң, күүсекчи шериг кылдыр бодуң көргүскен. Кыска үениң дургузунда аңаа быжыглаан чепсекти туюлунга чедир өөренип, оны тергиин эки аныглап билир кылдыр шингээдип алган.

Взвод командирининиң дузалакчызы дужаалга томуйлатканда, эки организакчы болгаш кижиандыкчы болуп илерээн. Политик талазы-биле шыырак, бедик билиглиг болганындан солдаттарны өөредип кижизидеринге командирнин идегелдиг дузалакчызы болуп турар.

Келектиң мурнунга хүндүткелди база алдарны чаалап алган.

Эки спортсмен, спорт маргылдааларының организакчызы болгаш киржикчиин.

Дайынчы болгаш политиктиг белеткелдерге кончуг эки көргүзүлери дээш «Совет Армияның тергиини» деп хөрөк демдээ-биле шаңнаткан.

Төрээн черинче чангаш келдирииниң кыска хуусаалыг шөлээзи-биле шаңнаткан.

Шериг албанын эрттирип келген үеэниң дургузунда 30 ажыг аас шаңналдарын алган.

Тергиин дайынчы, спортсмен, комсомолчу кезектиң бүгү составының үлегер-чижээ болуп турар.

Совет эрге-чагырганың 50 чыл ооңун чылында силерниң районнуң келдирикчилери, Совет Армияның хүрээленнинге киирер ооллар чангыс чер чурттуунар Чехов Куулариың шериг албанын эрттирип турары ышкаш, Төрээн чурттуң мурнунга шериг хүлээзегенерин шынчы, ак сеткилдиг эрттирер дээрзинге бүүреп турар бис.

Хүндүткел-биле:

Семёнов.
Партбюро секретары
Никитин.
ВЛКСМ бюрозунуң
секретары
Шахманов»

Чагааны номчуп дооскаш, бо чылын районнан шеригге баар аныяктар бо идегелди болгаш СЭКП райкомунуң идегелин бадыткап шылдыр дээрзинге бүүреп эш Стрельников илеткеп.

Слётка шупту он кижи сөс ап, чүве чугаалаан. Слёттуң киржикчилери Тыва АССР-ниң бүгү келдирикчилеринге кыйгырыгны хүлээп алган. «Тыва», СЭКП-ниң XXII съездиниң аттыг совхозтарының, «Сельхозтехниканың» мурнундан алаан хөй келдирикчилерге хүндүлел бижиктер болгаш өртектиг белектер тывыскан.

С. ПАВУ.

ЭТИЛДИГ (КОРГУЛЧУННУГ) БЕНЗИН— ХОРАЛЫГ БҮДҮМЕЛ

Этилдиг бензин болза, карбюраторлуг шимчедикчилерге одалга кылдыр ажыглаттынып хереглеттинер.

Этилдиг суун чүүл болза, күштүг болгаш аймылдыг болур, мынчангаш этилдиг бензин бөзала коңчуг хоранныг чүүлдүг болур.

ЭТИЛДИГ БЕНЗИННИҢ ОРГАНИЗМЧЕ КИРЕР ОРУКТАРЫ:

Кешти дамчыштыр—суун чүүл болгаш бус хевирлиг, тыныш оруктарын дамчыштыр — бус хевирлиг, чем оруктарын дамчыштыр — суун чүүл хевирлиг.

Этилдиг бензин, организмче киргеш, кешти, тынар болгаш чем оруктарын анчыгзындырып кемдетпейн, аарышкыг болуушкунарны тыныдырбайн, чоорту чыгып алгаш, төп нерви системазынга хоралаашкынныг хөделиишкинин болдурар.

ЭТИЛДИГ БЕНЗИН-БИЛЕ ХОРАННАНГАНЫҢ ДЕМДЕКТЕРИ:

Баш күштүг аарыр, чем чивестээр, уйгу үреляр (удуп шыдавас, коргунчуг сүртенчиг дүштүт), чараа болгаш дер хөй төктүр, салаалары, дылы, карактарының хавыктары сирилээр, аяста өске чүве бар ышкаш болур; аар хоранныңганда — уйгу улуу-биле өскерлир (уйгу чок болур, медээжөк коргунчуг дүш дүжээр). Медерелии ышкынар, биязөөн түүлдерии меге байдал-биле көөр, ниити байдалы дүвүренчиг болур.

Аар хоранныңгандың алүмге чедирип болур.

ЭТИЛДИГ БЕНЗИН-БИЛЕ АЖЫЛДАП ТУРА КИЧЭЭНИР ЧҮҮЛДЕР:

Аъш-чемниң дажыглаарынга болгаш шыгжаарынга савааларны, харын мырыңай арыглап-даа каанын ажыглаарын;

этилдиг бензинниң автобустарга, чиик машиналарга, бүгү хевирниң автомобильдериниң кабиназынга дажырын;

этилдиг бензинниң улуг-биле, азы өске-даа чүүк-биле дажырын;

ажык савага дажырын болгаш кочал-биле кударын;

шимчедикчиниң кезектерин этилдиг бензин-биле чууруп;

этилдиг бензин-биле хирленген от-херекселди бүдүүлгениндә, чурттаалганың-даа бажындарынга пургадып, агаарладырын болдурбас.

этилдиг бензин-биле хирленген оттуглар чүүлдү, материалдар болгаш өске-даа чүүлдерни печкаларга, шинг-демирлерге болгаш плиталарга одаарын;

бензосистеманы аас-биле соорын болгаш үрерин;

этилдиг бензин-биле хирленген аъш-чем чүүлүн чемге ажыглаарын,

этилдиг бензин-биле ажылдаар ажылдарга санитар-техниктиг дүрүмнү сагыырын;

этилдиргичи шынарлыг кылдыр (резина хырбазынга, будунка) ажыглаарын, янзы-бүрү чүүлдерни чуурунга (хептн болгаш өске-даа чүүлдерни), кыпсыр чүүл ышкаш кылдыр (прямуска, керосинага, лампага, фонарьга, зажигалкага болгаш өске-даа чүүлдерге), ам ышкаш ажыглаарын клоп, кара-быт болгаш өске-даа чүүлдерни хораннап ажыглаарын болдурбас.

ХУУДА БАШ УДУР КАМГАЛАНЫРЫ:

Ажыл үезинде быжыг, бодунга тааржыр тускай хептн, хол хавын болгаш идикти ыяап-ла ажыглаар.

Этилдиг бензин төктү берген ТЫВА РЕСПУБЛИКАНЫҢ САНИТАР-ЧЫРЫДЫЫШКЫН БАЖЫҢЫ.

Суданның Коммунистиг партиязының медеглели

ХАРТУМ. (СЭТА). Суданның Коммунистиг партиязының амыл-чорудуургазын херен кырында хораанын бадыткап турар Суданның Дээди күрүне чөвүлелиниң шиитпирин Суданның Коммунистиг партизы бүрүү шаап көргеи. Парлалга конференциязынга Суданның Коммунистиг партиязының Төп Комитединиң төлээлекчилери медеглелди кылган. Дээди күрүне чөвүлелиниң ол шиитпири конституцияны болгаш судан улустуң демократтыг эргелерии үрээни болуур дээрзин ол медеглелде чугаалап турар.

Чагыдыкчыларга

1967 чылдың солуннарын болгаш журналдарын чагыдып алыры, ол ышкаш чартык чылда чагыткан солун, журналдарны узадыры уламчылап турар. Чагылганы «Союзпечатьтың» агентилелдеринге, киоскилеринге, харылзаа салбырларынга болгаш ажылдап турар черинин аайыбиле парлалганың хөй-ниити тарадыкчыларынга кылдыртып ап болур.

«СОЮЗПЕЧАТЬ».

Колхозтар баштаар черлеринге

Колээ ажыл-агый культураларын эки-тура-биле камгаладырының керээлерин курстрахованиениң инспекциялары-биле чарынар.

Тарыга шуурганга таварышканда, долуга кагысканда, соокка алысканда база үер болгаш өске-даа бойдустуң чайгаар болуур халаптарынга таварышканда курстрахование чери камгалаткан түүнү эгелип бээр.

1967 чылда камгаладырының керээлерин чүгле тарылга эгелээринин мурнунда кылып болур.

Камгалалдың керээзин чарары-биле курстрахование инспекциязынга баар.

Тыва АССР-ниң талазы-биле Нүрстрахованиө эргелели.

Кино

АПРЕЛЬ 19-ТА

«НАЙЫРАЛ»: «Кибальчиш ооючугаш дугайымда төөгө», «Пар мугуладуру» 12, 4, 6, 8, 10 шактарда.

«БАА-ХЕМ»: «Шуптузуун сактып тур мен, Ричард» 2.30, 4.30, 6.30, 8.30 шактарда.

«ВОСТОК»: «Луговая станциязын утпас мен» 3, 6.40, 8.30 шактарда.

«ЕНИСЕЙ»: «Диомг амытаннарының ораны» 11, «Спартак» (1-ги, 2-ги сериялары) 2.30, 5.40, 8.50 шактарда.

ДАГ ЭКСПЕДИЦИЯЗЫНЫҢ КУЛЬТУРА БАЖЫҢЫНГА «Котеосний» 4, 6, 8 шактарда.

«СОВЕТ ТЫВАНЫҢ 10 ЧЫЛЫ» КУЛЬТУРА БАЖЫҢЫНГА: «Хонар чер чон дүн» 6.30, 8.30 шактарда.

Редактор К. К. КУДАЖИ.

редакциянның адрези:

Кызыл, Шетинкин—Кравченко кудумчузу, бажың № 3. ТЕЛЕФОННАР: Редакторнуң 24-63, редакторнуң ораалакчыларының 35-24, 25-38, таварысалгалыг секретарының 23-35, партийжи аймыралы киллизиниң 23-54, агитация болгаш пропаганда киллизиниң 37-13, колээ ажыл-агый киллизиниң 21-47, үлетүүр киллизиниң 22-64, чагаа, ажылчын болгаш колээ корреспондентилер база совет тургузуут болгаш аймыралы киллистериниң 21-27, иштики информация киллизиниң 20—60, бухгалтериязының 31-75, корректорларның 27-41. Солун келбейн барганда 32-75 телефончө болгаар.

Солун неделя да ялды катап үнер

Тыва АССР-ниң Министрлер Чөвүлелиниң чанында Парлалга эргелелиниң типографиязы. (Кызыл, Шетинкин — Кравченко кудумчузу, 1). ТС—01076.

БҮГҮ ЧУРТТАРНЫҢ ПРОЛЕТАРИЙЛЕРИ, КАТТЫШЫҢДАР!

ШЫН

СЭКП Тыва обкомунуң, Тыва АССР-ниң Дээди Совединиң болгаш Министрлер Чөвүлелиниң органы

1925 чылдан үнелеп эгелээнивис

1967 ч. АПРЕЛЬ 20 ЧЕТВЕРГ № 93 (6730).

Өртээ 2 көп.

Социализмни тургузуп турар Герман Демократтыг Республиканың ажылчы чоннарынга акыдуңманың байыры! Совет Эвилелиниң болгаш ГДР-ниң улустарының аразынга мөңге, бузулбас найырал болгаш кады ажылдажылга делгерезин! (СЭКП ТК-ның Май 1-ге Хандырыгларындан).

ГЕРМАНИЯНЫҢ СОЦИАЛИСТИГ ЧАҢГЫС ААЙ ПАРТИЯЗЫНЫҢ VII СЪЕЗДИЗИНГЕ

Эргим эштер!

Совет Эвилелиниң Коммунистиг партиязының Төп Комитеди совет коммунистериң хөй миллион армиязының өнүмзээнинден Германияның Социалистиг чаңгыс аай партиязының VII съездизининг делегаттары силерге, ГСЧП-ниң бүгү кежигүннеринге болгаш Герман Демократтыг Республиканың ажылчы чоннарынга акы-дуңманың коммунистиг байырын чедирип база съездиниң ажылынга чедишкинниерни күзеп тур.

Германияның Социалистиг чаңгыс аай партиязы герман ажылчын шимчээшкинниниң революсчу эки чаңчылдарын эдилевишаан, марксизм-ленинизмниң улуг өөредиин болгаш делегей социализминиң дүржүлгазын бодунуң чуртунуң байдалдарынга чогаадыпчы ажыглап, ГДР-ниң ажылчы чоннарын социалистиг өрук-биле бүзүреткиг баштап, бүгү немец улустуң келир үезиниң түгүн бедии-биле тудуп чоруур.

Силериң партияңар, Герман Демократтыг Республиканың ажылчы чоннары империалистерниң өнчүк-чоңгээлерин болгаш социализм тургузуушкунунга шаптык чедирер дээш оларның оралдажышыннарын сейгалавышаан, ГСЧП-ниң VI биле VII съездилериниң аразындагы үеде республиканың ажыл-агый, нинтилел болгаш культура амыдыралының бүгү адырларынга улуг чедишкинниерни чедип алган. Социалистиг герман нүүрениң ажыл дайзыннары безин ам бо чедишкинниерни маргыышпыш шыдавас. ГДР-ниң ажылчын аңгызы, кооперасташкан тараачыннары болгаш нуш-ажылчы интеллигенциязы боттарының марксисчи-ленинчи авангардызының удуртулгазы-биле немец черге сайзырааңгай социалистиг нинтилелди тургузарының серүлгэларын алдарлыы-биле шинтирлээр дээрзинге бүзүрээр бис.

Европага тайбыңның болгаш айыыл чок чоруттуң херээниң тиилелгези дээш. Барыын Германияда милитаризмниң, аданзырак, өмүзинирен чоруттуң болгаш неонацизмниң айылыдыг өдааргә удур Европа диптиң тайбыңга ынакшылыг нүүтеринең демисселинге Германияның Социалистиг чаңгыс аай партиязының, Герман Демократтыг Республиканың чазаанның болгаш ажылчы чоннарының шылгаракгай салыышкынын совет коммунистер, бүгү совет улус бодин-биле үнелеп көруп турар.

Амгы үениң эң чугула бүгү айтырыгларын шинтирлээрин көөрүгче шыпчы ажы-дуңмалышкы ёзунуң, бүрүн бүзүреядиң, бөт-бодуң биичир чоруттуң болгаш чаңгыс эртиң харылзаалары Совет Эвилелиниң Коммунистиг партиязы биле Германияның Социалистиг чаңгыс аай партиязының аразында тургустунганын болгаш хогуруп турарын нүүлевистиң хамыр хангаңы-биле демдеглеп турар бис, ол болза бистиң улустарывыстың болгаш бүгү социалистиг дем каттыштырылгазының чаагай чоруунга Совет Эвилелиниң болгаш Герман Демократтыг Республиканың бүзулбас найырлының болгаш ажы-дуңмалышкы нады ажылдажылгазының улам ынайы чечентелишкинниниң дендиш дивес магадылалы болур.

Совет Эвилелиниң Коммунистиг партиязы болгаш Германияның Социалистиг чаңгыс аай партиязы социалистиг чурттарның сырый каттышыышкының бедидеринче база делегейниң коммунистиг болгаш ажылчын шимчээшкинниниң чаңгыс эвин быжыглаарынче угландырган боттарының күшенишкинниерниң эп-сеткиинин каттыштырып турар. Ажы-дуңма партияларның каттыштырган күшенишкинниерин депшилгелиг болгаш революстуг бүгү күштериниң удам ынай каттыжарын база бистиң нинти улуг херээвистиң тиилелгезин хандырар дээрзинге чигзинмейн турар бис.

Герман Демократтыг Республиканы социализминиң долу тиилелгези дээш, бөлүкларның улузунарның тайбыны болгаш аас-чемнин дээш демисселге чаа-чаа улуг чедишкинниерни силерге күзеп тур бис, эгиин эштер. Бо чаагай херекке Совет Эвилелиниң Коммунистиг партиязы, бүгү совет улус силер-биле кезээде кады дээрзинге бүзүреп болур силер.

Социализминиң тиилелгези дээш демисселге ГДР-ниң ажылчы чоннарының дайынчы авангарды — Германияның Социалистиг чаңгыс аай партиязы делгерезин!

Совет Эвилелиниң болгаш Герман Демократтыг Республиканың улустарының аразында бузулбас ажы-дуңмалышкы найырал делгереп база чечиктелзин!

Социалистиг дем каттыштырылгазының болгаш делегейниң коммунистиг шимчээшкинниниң чаңгыс эви болгаш сырый каттыжышкыны делгерезин!

Марксизм-ленинизмниң улам тиилеп турар өөредии делгерезин!

СОВЕТ ЭВИЛЕЛИНИҢ КОММУНИСТИГ ПАРТИЯЗЫНЫҢ ТӨП КОМИТЕДИ.

Германиянһың Социалистиг чаңгһыс аай партиязһынһың VII съездизи

БЕРЛИН. (СЭТА). Апрель 18-те Германияның Социалистиг чаңгыс аай партиязының VII съездинге ГСЧП Төп Комитединиң отчёт илеткелиниң, Төп ревизия комиссиязының отчёт илеткелиниң болгаш «Социализмни тургузарын дөзазырында чедир үеде Герман Демократтыг Республикада нинтилел дөгжүлдези» деп ГСЧП ТК-ның Бирги секретары Вальтер Ульбрихтиң илеткелиниң талазы-биле санал беришкиниң үргулчылээн.

Съездиниң делегаттары — ГДР-ниң алдарлыг ажылчын аңгызының, кооперасташкан тараачыннарының, социалистиг интеллигенциязының төлээлекчилери, партия болгаш күрүне ажыллакчылары удаа-дараалаштыр индирже үнүп, саналдарын берип турган. Бодунуң ажыл-чорудулгазынга улустуң эрге-ажыктарын удуртулга болдуруп, марксизм-ленинизмге, пролетаржы интернационализмниң хереэнге шынчы болур чорукку мыкты-биле кадагалап чоруур партияның политиктиг угланышкынын олар чаңгыс үн-биле чүүдүгүнүп турар.

Делегаттар өрткен оруктуң дугайын, республиканың амыдыралының бүгү азыларында чедишкиннерниң дугайын чорааарал-биле чугаалап турарлар. Чедип алган чедишкиннерни болгаш республиканың мурнунда тургустунган сорулгаларны аналитээрин ажыл-ишчи, бодангыр болгаш негелделиг көөрү — оларның саналдарының үлка-шынары ыңдыг.

Ол черния-биле 11 шак Хуралды дараалаан ГСЧП ТК-ның Политбюрозунуң кежигүнү болгаш секретары З. Конеккер, Совет Эвилелиниң Коммунистиг партиязының төлээлериниң баштыны, СЭКП ТК-ның Чингине секретары Л. И. Брежневке сөс берген.

Залда олурганнар туруп келген. «Вернер-Зееленбиндер-Халле» залда СЭКП-ге, совет улуска болгаш совет күрүнеге алдар болдурган диимиттиг адыш часкаашкыны үр-ле үргулчулеп, чаңгыланып турган. Делегаттар болгаш аалчылар «Найырал!» деп йөрээлерни салып, «ура» дыңналып турган.

СЭКП ТК-ның Чингине секретарының чугаазын аажок улуг кичээнгей-биле дыңнаан болгаш диимиттиг, үргулчулээн адыш часкаашкыны каш удаа үзе киришип турган.

Эш Л. И. Брежнев совет чурукку Владимир Бузвецовтуң «Социалистиг революция делгерезин!» деп чуруун СЭКП ТК-ның мурнунда ГСЧП-ниң VII съездинге белек кылдыр дамчыдып берген.

Оон дараазында СЭКП-ниң төлээлериниң баштыы ГСЧП-ниң VII съездинге СЭКП ТК-ның байырлыг чагаазының текстизин дамчыткан.

Эштер Л. И. Брежнев биле Вальтер Ульбрихт залга диимиттиг адыш часкын турда, холдарын дыскыы үүлүшкан.

«Интернационалдың» байырлалдыг аянгазы дыңналып турган.

ГСЧП-ниң VII съездизинге эш Л. И. БРЕЖНЕВТИҢ чугаазы

БЕРЛИН. (СЭТА). СЭКП ТК-ның Чингине секретары Л. И. Брежнев ГСЧП-ниң VII съездизинге апрель 18-те түвө чугаалаан, съездиниң делегаттарынга, ГСЧП-ниң бүгү кежигүннеринге болгаш ГДР-ниң ажылчы чоннарынга СЭКП-ниң, оон Төп Комитединиң, бүгү совет коммунистериниң болгаш бүгү совет улустуң мурнундан акы-дуңманың изиг байырын дамчыткан.

Герман Демократтыг Республикада социалистиг революция делегейге коңчуг улуг үжүр-дузалыг. Социалистиг болгаш капиталистиг ийи Европаның аразында кызыгаар эрткен немец черде ийи системаның аразында чарыш оваа чидиг хевирлерде калбарып турар. Мында социализм биле капитализм таварлажы берген, харын-даа шүүт көрөжү берген деп чугаалап болур деп, Л. И. Брежнев чугаалаан.

Чуруттуң кол экономиктиг күүжү, кол кижи күрлавырлары Барыын Германияның девискээринде болу берген шак ыңдыг байдалдарда ол төөгүлүг чарышка Герман Демократтыг Республиканың киргени бүгүдеге билдингир болгай. Ынчалзажок Герман Демократтыг Республикада социалистиг тургузуг ийи системаның чарыжынга маргыш чок тиилелгелерни чедип алган деп чугаалаарының бүгү барымдаалары бар.

Чүвениң үжүру дээрге чаа нинтилел тургузуунуң байдалдарында экономика өзүлдезинниң эң бедик темпилерин ГДР-ниң хандырып, капиталистиг маанаттүрүүшкүнден хосталган ажылчы чоннарга эң-не байлак буржуаз чурттарда безин чок социал талазы-биле чаагай ыңдыг түүлдерни тыпсып бергенинде эвес болдур ийин. Чарыштын өске чугула талазы база бар, оон чугулазын үнелеп чедери берге.

Дайынның болгаш тайбыңның дугайында, немец улустуң, бүгү Европаның улузун фашизмниң болгаш дайынның коргунчуг айылдарының катаптаарындан магадылаар дугайында айтырыгга харын социализминиң төөгүлүг артык күштерлин онза күш-биле илереп келген. Чүгле социалистиг тургузуг харын тайбыныың болгаш демократияның орүү-биле ГДР-ниң хөгжүлдезин хандырып, чүгле фашизмге эвес, харын милитаризмниң, чаа шериг авантюраларының қатап төрүттүннерине оруктуң кезээ шагда дутпап шыдаан. Герман Демократтыг Республика Европаның айыыл чок чоруунуң эң улуг факторларының бирээзи. Европага тайбыныың чеденгинзи болуп, делегейде бызыг туруштарны болдунга хандырып алган.

Ынчаарга эрге-чагыргазында монополистиг капитал арткан Барыын Германияның хөгжүлдези өске орукбиле чоруп турар. Делегейде оон үгланышкынында герман милитаризмниң чаңчыл болган политиказының шагда-ла биидингир демдектери киргеп. Ол — агрессинже болгаш девискээрлер эжелеп алырынче чүткүлдүр. Ол — милитаризмниң шапкын олуддезин болдуруп турар шериг күжүнге идегел-дир. Ол — делегейге дүшкүүрлүг чоруктуң болгаш дайын кыжаныышкының чайлап чок тургузуп турар калчаалыг национализмидир. Ол — күрүне политиказы кылдыр көдүрген антикоммунизм-дир. Ол дээрге, адак соонда, үшкү делегейниң дижир улустарга хамаарыштыр неоколониализмниң политиказы-дыр. Боннуң амгы политиказының алыс үткалын америк империалистерниң Вьетнамда ханныг дайынын деткинери, португал колонизаторларга дузалап турары. Мурнуу Африкада болгаш Родезияда кеш-соок ылгаар ёзуруруннар-биле найырладжыш турары чергелиг ыңдыг хөделинишкиннерни илередип турар эвес пе?

ГФР-ниң иштики хөгжүлдезин база тодаргай барымдаа болуп турар. Милитаризмни, аданы негекчи утканың янзы-бүрү хевирлиг чүс-чүс организациялары чуртта туруп турар болгаш идепкейлиг хөделип турар. Бөгүн албан ёзуулу-биле национал-демократтыг партия кылдыр адаттынган нацизм база дагыы бажын ковайтып турар. Амгы барыын-герман нинтилелде боттарының амыралчы аргазын ам-даа хевээр арттырбышаан, фашистиг хамчыктарның нептереэринге ол партияның хартаачылары идиг берип турар. Ол хамчыктыг кижилер Гитлериниң «аштырганының түңнелин эде көөрүнче» ажыы-биле кыйгырып турар. Ол партияның ажыл-чорудулгазын ГФР-ниң чазааның талазындан коңчуг шыдажышкынныг, харын-даа чаагай күзээшкин-биле көрүп турар.

Чаа чазак — Боннда эрге-чагыргада кирген «улуг коалициянын» дижир чазак «чаа политиканы» чорударынга бодунуң белеминиң дугайында заазаашкыннарын күүсетпээн дээрзин Л. И. Брежнев онзалап демдеглээн. Политиканы сөстерге эвес, харын боттуг фактыларга үнделиизээш үнелеп чаңчыккан бүгү кижилер Боннуң «чаа угланышкыны» дижир үүледен чүгле тактиктиг кажарлаашкынны көрген деп, СЭКП-ниң төлээлериниң баштыны чугаалаан. Ынчалдыр чугаалаарынга четчир тодаргай барымдаалар бар.

Оон-биле холбаштыр, эң-не даймнырак империализмниң туруштары чаарби чыдын дургузунда Барыын Германияга дүрген темпилер-биле быжыглап келгенин, өске чуруттарның девискээрлерин. Барыын Берлинни Боннуң алыксап турарын, «бүгү герман улустуң» төлөлээр эргенин оон алыксап турарын, ядролуг чепсекти чедип алырын Боннуң орадлажы турарын айыткаш, Л. И. Брежневтин өнзалап демдеглээн болза: ол бүгү дээрге Европага айыыл чок чоруктуң системазын тургузарынче. Европада политиктиг байдалды кадыкшыдарынче утланган орукка моондактарны тургузуп келген болгаш тургузуп-даа турар. Ынчангаш Барыын Германия делегейниң хөйнинтизиниң мурнунга Европада тайбыныың болгаш айыыл чок чоруктуң кол дайзынны кылдыр көстүп турарында кижи кайгаар чүве чок. ГФР-ниң политиказының алыс үтказы мыччага чедир кандыг болуп келгенин ышкаш, шак-ла ынчалдыр: адаан негээрининн политиказы, милитаризмниң политиказы. Европаза боттуг байдалды хүлээп корбестин, өске күрүнелериниң болгаш улустарның эрге-леринге база девискээрлеринге кыжанырының политиказы, янзы-бүрү нинтилел тургузугаар күрүнелериниң байдалды догунаашкынының нормажиектерин хүлээп корбестин политиказы болуп артпышаан деп, Л. И. Брежнев чугаалаан.

«Тайбыңга ынакшыл» дугайында база «Чөөн чүк-биле харылзааларны» тааржыгаар күзел дугайында оларның чүү-даа чүвеге хүлээтпейн турар сөстеринге Европаның улустары бүзүреэр боор деп маназарының кандыг барымдаазары ГФР-ниң удуртукчуларында барыл ынчаш? — деп айтырыг салдының турар. Барыын Германияның болунуң дыка хөй ажылдакчылары болгаш ол чуруттуң парлалгазы «Чөөн чүк-биле харылзааларының» кавызынга дипломаттыг кажарлаашкыннарны Европаның социалистиг чуруттарынга удур демисселдин чепсээ, ол чуруттарның аразынга чарлышкын киирерининг, хамыктың чүрүнда Герман Демократтыг Республиканы чаасказанзырадырының чепсээ кылдыр Боннуң көрүп турарын черле чамырбайн турар. Бонна шынап-да Европаның социалистиг чуруттарынче холуп сунган. Ынчаарга ол холда хаа ескиактаттынган болгаш ол дашты коммунистер аскербес боор деп идегел салыр чүве болза, коммунистер коңчуг кенеп кижилер болган турда ийин.

Европаның социалистиг чуруттары болза тайбыныың хереэнге ажыктыг кылдыр, ГФР-ни киришпирбишаан, бүгү күрүнелер-биле политиктиг, экономиктиг база культурлуг холбааларның талазында бөт-боттарынга ажыктыг болур кыдыр, шак ыңдыг ёзулуг, ак сеткилдиг таарыштырыга болгаш хөгжүлде дээш турлжуп турарлар. Ыңдыг болза-даа олар ону боттарының чаңгыс эвин каражаладып турган. социалистиг дем каттыштырылгазының нинти эрге-ажыыл азы ында кирип турар түскай бир чуруттуң, ылаңгыя акыдуңма чурт — Герман Демократтыг Республиканың эрге-ажыын каражаладып турган кылырынга кажанда чөпшээрешпестер. ГДР-ниң эргелери болгаш эрге-ажыктары, силериң республиканга социализм тургузуушкунунуң эрге-ажыктары болза силерге-биле бир домей биске чоок болгаш үнелиг. ынчангаш ону бис быжыглы-биле, шинтирлиин-биле, бүгү күүсүүс-биле камгалаар бис дээрзин силериң съездиңерниң индиринден медегле деп, Совет Эвилелиниң Коммунистиг партиязының Төп Комитединиң болгаш Совет чазак ыңдыг бүрүн эргени мөңээ берген чүве!

Эштер! Европаның төвүнде политиктиг байдалды чугаалап турган коммунистер бистер болза ГФР-ни аскарыдыг чоок болгаш чаңма-биле кезээде базып каапкан дайзын-дыр

(Төнчүзү 3-ну арында).

Чаа кран

Юбилейлиг чылдың чазынында Кызылдың тудуг объентилеринде «КБ-100» дээр кран чөөкта чаа көстүп келген. Тудуг шөлдеринде көруп чаңчыкамывыс краннарга бодаарга, оон түргүзүү бир янзы. Кран башкарыкчызы хөорза иштиг дамчаап башкарылга кабинказынга баар. Краннық күчүзү 5 тонна чүүн кодуртүр болгаш ону чээрби метр черге дамчыдар. Бистиң республикавыстың найысылалыкда ыңдыг ийи кран келген.

Келген краннарның бирээзин Кызылдың универсалдыг магазининиң тудуунда Б. Осипеова удуртқан эптекчилериниң бригадазы тургускан. Чаа кран ажыглалче кирген болгаш ону бүдүүлгенниң мурнакчылары Ю. Тихонов, С. Макаров олар башкарып эгелээннер.

ЧУРУКТА: чаа краннық нинти хевири.

А. СОДУНАМНЫҢ өөтөзү.

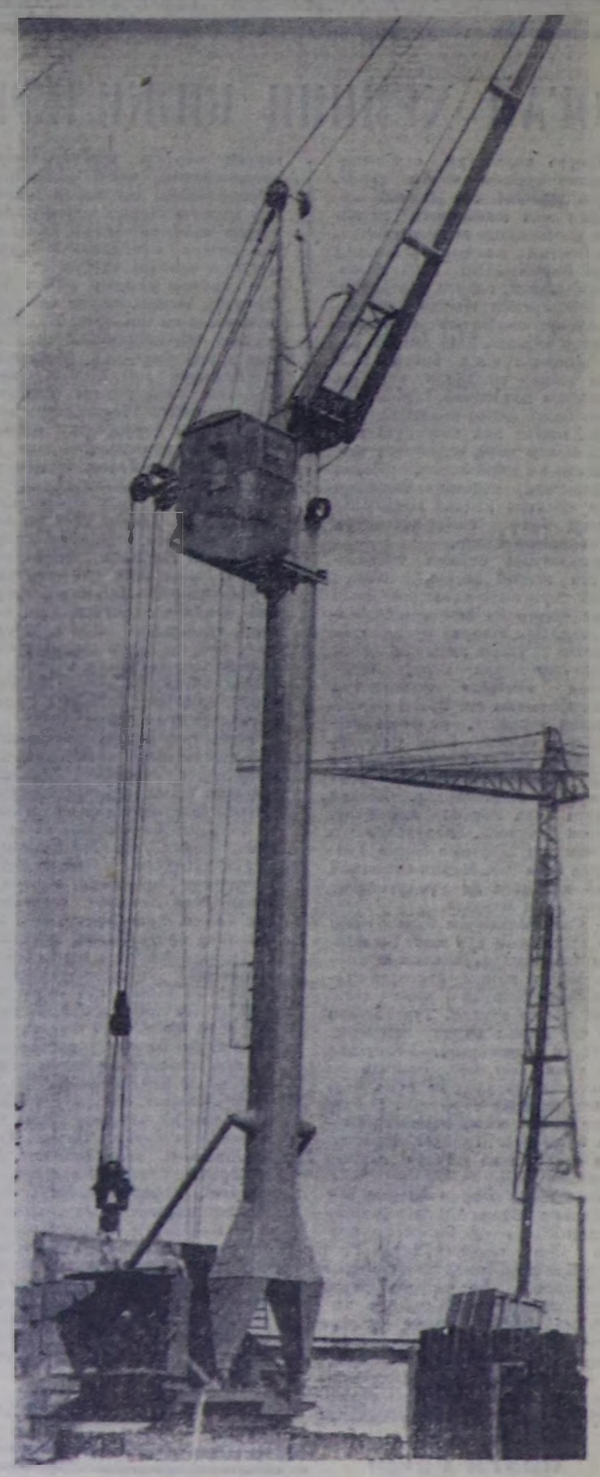

Кызылчылар юбилейге

План күүсетпээни чок

Республиканың коммунал ажыл-агый АТА-зы Кызылдың мурнакчы ажыл-агыларының бирээзи. Коллектив кежигүннери юбилейлиг чылга белек кылдыр боттарынга бедиткен хүлээлгелерни алганнар. Автотранспортчылар нинтизи-биле ок аданның будурукчулээн планын кол көргүзүглер талазы-биле октябрь 20-де күүседирип хүлээлген. Юбилейлиг чылда пландан ажыр 7 мың тонна чүктү сөөртүшаан, 130 мың тонна-километрни ажылдап кылыры хүлээлгеде көрдүнген. Оон аңгыда күш-ажылдың будурукчулуун планнаанындан 1,5 чүү бедидери, бир тонна-километрниң бот-үнезин 0,1 көпеекке кудуладыры болгаш 22 мың литр бензинни, 10 комплект авторезинаны камнап алыры хүлээлгеге бижиттинген. Бо бүгүнүң түңнелинде пландан ажыр 3 мың рубль орулга камнап алдынар.

Алдынган хүлээлгелерни чедишкиннинг күүседиринче коллектив кежигүннериниң күжүм администрация болгаш хөй-нинти организацияларны мобилизастап келген. Күш-ажылдың будурукчулуун бедидип, чолаачыларның ажылынга таарымчалыг байдалдың турузары-биле ажыл-агыйның бүгү машиналарын үш колоннага үскеш, оларның аразынга социалистиг чарыштың организастаан. Чарыштың түңнелдерин ай санында үндүрген, бот-боттарының ажылын тыныжырын чурумчуткан.

Бо болгаш оон-даа өске организастыг хемчеглерни ап чорутканындан алдынган хүлээлгелер эки боттанып эгелээн. Оон дугайым эрткен кварталдың түңнелдеринден көрүп болур.

Чүүк сөөртүлгезинниң квартал планы тонна талазы-биле 119,5 чүү, тонна-километрнин — 153,6 чүү күүсеттинген. Эрткен үш айларда 5497 литр бензин камнап алдынган.

Юбилейлиг чылдың бирги кварталында автоажыл-агыйның ажылында болган бир улуг чедишкин болза, АТА-да ажылдап турар 138 чолаачы болгаш 60 тире сеткиинге бүргүзүнүң бодунга алган хүлээлгезин ажыр күүсеткен болуур.

Ажыл-агыйның планын күүседиринге эң Гаврюшкинге удуртқан бирги автоколоннаның чолаачылары улуг салымышкынны киргеннер. Бригадир боду квартал планын 246 чүү күүседип, өскелерге күш-ажылчы үлегерин көргүскен. Чолаачылар эштер И. Машин, В. Алехин, И. Вертипраков болгаш оон-даа өскелер квартал планын ийи катап ажыр күүсетпишаан, кижи бүргүзү 360-дан 600 литр бензинни камнап алган.

Автотранспорттуң бедик будурукчулуг ажылдаарынга кыштың байдалы таарымча чок соок-даа болган болза, эш Прибыткова удуртқан ыяш сөөртүкчүлериниң бригадазы бирги кварталда шүдүргү ажылдаан. Коммунистиг күш-ажыл дээш бежесекил турар бо бригаданың ажылында план күүселдезинден аңгыда база-ла онзагай чүүл бар. Бригада кежигүннери автомашиналарның техниктиг белен чорууп бедидер дээш болдунар-ла хемчеглерни ап турар. Үүрмек септелгелерни айыткан хуусаазында чорудуп, автомашиналарның ажаалда, эдилелин экижидип турган, ыяш сөөртүкчүлери бүгү машиналарның рейсче үнген турар чорууп чедип алганнар.

Бүгү-делегейниң ажылчы чоннарының байырлалы — Май 1 чөөкшулаан түдүм, социалистиг чарыш улам кыптыккан. Майга белек кылдыр апрель планның он хонук бурунгаар күүседир дээш хүлээлгезин боттандырар дээш чолаачылар кызымаккай ажылдап турарлар.

А. КИСЕЛЕВ, АТА-ның нормировщиги.

Чаңгыс-даа чидириг чокка

Эрзин районда «Мөрен» колхозтуң хөйжүүзү Ч. Ыналай баштай төрээн 197 хоюнуң хураганын чаңгыс-даа чидириг чокка алган. Чүс хөйга онааштыр чүс хураганы өстүрер, бир хөйдән-на ортумаа-биле 2 кг 500 грамм түктү кыргып алыр деп кадарчының хүлээлгези ыңдыг.

Аныяк хөйжү М. Налын база кызымак ажылдап турар. Оон ажаалтазында хөйдән бо чазын төрүттүнгеп 137 хураганы өстүрүп турар. Ында ам-даа төрүүр 240 хой бар, оон чаш төлү чидириг чокка алдынар.

К. ХАНГАЙ.

ДОПЧУЗУ-БИЛЕ

ЧӨӨН-ХЕМЧИК РАЙОН. Юбилейниг чылда элбектилдиг дүжүттү өстүрүп, күрүнеңиң чагыг-даалгазын амыдралга боттандырар дээш «Чыраа-Бажы» совхозтуң механизаторлары болгаш тараажылары часкы хову ажылын калбарты берген. Тарылганы кыска хүүсаада бедик агротехниктиг байдалга чорудар дээш агрегат, кижи бүргүү аразында социалистиг чарыштыг ажылдап турар.

Чыргаңы салбырның тарылга шөлдеринде үш трактор шык базырышкынында ажылдап турар. Трактористер Кучар Доржу, Кучар Дүгүр-оол, Монгуш Сарыг-оол норманың 110—130 хуу күүседип, баштайгы үш 300 гектар черниң шыгын базырып ылыптаан. Салбырда нинтизи-биле 600 гектар черниң шыгы базыртынган болгаш 160 гектар чер айдартынган.

Совхозтуң тараажылары суггарылгаже кичээнгейни салгат. 56 кижи составтыг суггатчы звенону организастап тургускан. Суггарыкчылар бо хүннерге чедир 600 гектар черни суггарган. Шаандан тура-ла суггатчы, хөй тараа берип келген. Карадөңде, Көк-Талда тарылга шөлдерни бүрүн суггартынган.

С. ОЙДУП-ООЛ.

• • •

УЛУГ-ХЕМ РАЙОН. «Х Улуг хураа» колхозтуң ажыл-ишчилери чыл-чылда-ла эки дүжүт өстүрүп ап, колхозчуның экономиказын кадырбушаан, Төрээн чуртунуң шыгжавырынга боттарының улуг-хуузун киирип келген. Совет эрге-чагыргазының чартык чүс чыл болур оюн чер ажылының талазы-биле бедик көргүзүглерлиг үткүүр дээш суггарылгаже кичээнгейни салган.

Күр болгаш курукан черлерлиг Шынаанның суггарылга системазын аштап, септеп эгелээн. Бо ажылда 25 колхозчулар быжыглаттынган ажылдап турар. Ам дөрт километр эрги буганы аштап септээн болгаш чаа бутаны база кааа берген. Суггарылга бутазын септеп кылырынга колхозчу тераажеңнер идепкейлиг киржип, улуг үүлени будуржуп турарлар. С. Лаваа, М. Көк-ыяс, Д. Дадарык, Д. Каваа болгаш чер ажылынга дуржулгалыг, мурнакчы тераажеңнер бүгө тудуунда ажылдап турарлар.

Колхозтуң механизаторлары болгаш тараажылары часкы хову ажылынга белеткелдерни организастыг чорутпан, хову турлагларын дерип кылган, тарылгага киреп техниканы эки септеттингеп. Механизаторлар ам шык базырышкынынче киришкен. Бистиң тараажылар-ывыс беш чылдың ийнги чылында суггарылганы калбаа-биле ажылгаар сорулганы салып алган.

К. ОЙДУП-ООЛ.

Партийжи амыдырал

АНЫЯК КОММУНИСТЕР-БИЛЕ АЖЫЛ

Бистиң ленинчи Коммунистиг партиявыс — совет ниитилелдиң удуртукчу болгаш башкарыкчы күжү. Оон хүрээлеңинге турары кижи бүрүзүнге бедик алдар болуур. Коммунист дээрге чоргаараалдыг, ханы уткалыг ат. Ында дээди шын, амыдыралдың дээди утказы сиңниккен...

Бо дугайында чугаамы чеэрта чаа бис Эрзин районнуң аныяк коммунистериниң хуралынга кылган бис. Аңаа районнуң ыракчоок колхозтарындан, фермаларындан, хойжу турлагларындан СЭКП кежигүнүнге болгаш оон кандитадынга соолгу ййи-үш чылда кирген кижилер чыглып келген. Хуралга бис хоочун салгалдың кижилерин — кырган коммунистерни, районнуң ажылагыйының мурнакчыларын чалап алган бис. Чугула айтырыгга шыңгыы чугаадан аңгыда эш-хүүнүң чугаалашылгаларын, селүн концерт көрүлдезин база организастадывыс.

Бистиң районда аныяктарга эки үлегер болуур коммунистер хөй. Ленин аттыг колхозта пенсионер Даваа Чап партияга 1927 чылда кирген, оон хүрээлеңинге 40 чылдың дургузунда туруп, амыдыралдың мурнуку одуруунга турмуп келген. Нам үүрүнүң даргазы, бригадир, МЧАЭ даргазы — үжендертен чылдарда оон аныяк чараан оруу ындыг. Ада-чурттуң Улуг дайынының чылдарында эш Чап Кызыл Шеригге дузаламчы организастаарынга идепкейлиг киришкен. Ленин аттыг колхозта Канзыда Кыргыс 1932 чылда ак дээрбечилериң үймезинин базарынга кызымак болган, ол ынчаарда ТАРН-ның ийи чыл стаждыг кежигүнү чораан. «Мөрен» колхозта эш Алексей Согаа фронтуга хөй акша белекти берип, тыылды быжыглаарынга күш-ажылчы патриоттуг чөрүүн көргүскен. Ындыгларны оон-даа хөй-ну чугаалап болуур. Партияның хүрээлеңинге ийи-үш чыл болуп чөрүүрларга ындыг чижектер номчуг өредигинг. Ылаңгыя хөөчүн коммунистерниң партия хүрээлеңинге ийи-үш чыл стаждыг чораан кандыг эки херектерни кылганын онзалап сактып чугаалашкан бис.

Аныяк коммунистер дугайында, оларның хөй-инити амыдыралынга кирмилгезин, бүдүрүлгеге ролюн, ама-хүүда амыдыралын чугаалажыры бистиң районнуң байдалынга доң чугула херек. 1964 чылдан бээр коммунистиг биледин холга тутканнар районнуң бүгү коммунистериниң дөрттүң бир кезии болуп турар. Олар — хойчулар, механизаторлар, саанчылар, көдээ ажыл-агыйның түскай эртемниглери, эмчилер, башкылар, албан-хаамчылар. Ынчалза-даа инитизи-биле ап көөрге, оларның барын 57 хуузу ортуман эртем чок болган. Ынчангаш хуралдың кол түңнелдериниң бирээзи аныяк коммунистерниң билиг-медерелиин бедидерин чугулалап көргени ол болуур.

Аныяк коммунистериң бүдүрүлге ажыл-чорудулгазы-биле чергелештир оларның партия организацияларының амыдыралынга шуут киржилгезин база шүглүнүп көрдүвүс. Оларның чартык кезии агитатор, 8 кижи пропагандист, 4 кижи партия бөлүктериниң организачылары, ескелери янзы-бүрү доктаамал болгаш түр даалгаларны күүседип турар. Партиймни даалганың күүселдези — ол дээрге коммунистиг мөзүшынарының илерели, оон кызымаанын, билдиляминиң көргүзүү деп биилп турар бис.

Эрзин школазында партия организациязы (секретары эш Бичче) аныяк коммунистер болгаш кандидаттар-биле ажылды эки тургускан. Секретарь эш Бичче хууда беседаларны кылып, даалгаларны берип, оон күүселдезин доктаамал негеп турар. Ол организацияга партия кежигүнүнге кирген болгаш өскен коммунистер Дамба-Хуурак, Нурзат, Агаа коммунист эштериниң бүзүреэлин төлептиг бадыткап, кадр кижиниң шынчы, принципиалдыг, бөдүүн чаңчылдарын кызымаа шиңгээдип ап, алыс коммунист ёзу-биле ажылдап турар. Районнуң кижи эмнелгезинде партия организациязы база аныяк коммунистер-биле ажылды багай эвес тургускан.

Районнуң аныяк коммунистери ажыл-агыйның янзы-бүрү адырларында мурнуку одуругда туржуп турар. «Мөрен» колхозта партия кежигүнүнге кандидат Намдал Орус бо чылын 267 хойдан 267 хураганны бүрүн камгалап алган, аңныыр сезонунда элээн хөй өлүктү база дужааган. «Коммунизмче орук» колхозта эш Бар-Хөө 364 дөпте хойну бо чылдың ныкындан чидириг чокка амырган. Оларга немештир Ленин аттыг колхозта механизатор Санчыны, шагдаа Идамны, көдээ Советтер даргалары Дандаа, Седипкова болгаш өскелерни-даа адап болуур.

Оон-биле кады аныяк коммунистер-биле ажылда шыңгыы четпестер барын айтыры чугула. «Коммунизмче орук», «Чаа орук», «Мөрен» колхозтарда партия организацияларының ол ажылдың дээштиг хевирлерин шилип тыппаан, аныяк коммунистерге партия амыдыралының сорулгаларын хаая тайылбырлап, хөөчүн коммунистер-биле ушуражылгаларны организастаавайн турар. «Чаа орук» колхозта Аранчын Каадыр-оол, «Чаа орук» колхозта Содунам коммунистиг ат-алдарынга таарышпас херектер үүлгеткеш, партия кежигүнүнге кандидаттан үндүрткен. Мындыг чижектерни ийи-чаңгыс дээрн берге.

Ол чүнү көргүзүп турарын дээрге, районнуң чамдык партия организацияларының кежигүнүге хүлээп алыышкынынны эрең-гей көрүп, аныяк коммунистер-биле ажылды кошнан тургузуп турарының херечизи ол-дур. Оон-биле кады ол организацияларда аныяк коммунистерниң өзүлдезинче, дадыгыышкынынча эвээш ынчаргей салып турары илдең. Кандидат стажы ёзу барымдаалаашкын эвес, а шынгыы шылгалда дээрэин утпас ужуспуут.

Юбилейниг бо чылда районнуң коммунистери дыка хөй чаагай херектерниң мурнуку одуруунда турупкан. Оларның аразында аныяк коммунистер база төлептиг орнун эзлээн. Чылдың бирги квартазында район күрүнеге сүт садарының планын 124,5 хуу, эттиниң — 127,2 хуу күүсеткен. Районнуң мал ажылын сайзырадырынга эки эгелээшкинер көстүп келген: «Чаа орун» колхозтуң сүт-бараан фермазынга бус-биле чылыдылганы тургускан, «Мөрен» колхозтуң сүт-бараан фермазында саар инектерни баглап, тургузу азырап эгелээш, сүт саалдазын улгаттырган, ол-ла колхозтарда бызаалар-ны кыымал сүт-биле чемгерип эгелээн. Нарын көдээ Советке хамаарышкан айбан, организация черлеринге одаар ыяш сөөртүлгезин массалыы-биле чорудуп турар. Бо бүгү ажыл-херектерге коммунистерниң ролю улуг.

Оон-биле чергелештир коммунистер, ылаңгыя аныяк коммунистер оргузунга ажылды улам күштелдирер, нижизидилгениң чаа-чаа хевирлерин тып ажыглаар, районнуң партия организациязының дайынчы аргаларын көвүдедир ужурлуг бис.

К. ЧАМЗЫРЫН,
СЭКП Эрзин райкомунуң секретары.

Эрзиниң чазы

ЛИРИКТИГ РЕПОРТАЖ

Эрзин хемниң дошкун чалгыын
Эзегип алган дозуп
иштим...

Үш чылдың мурнунда бо-ла кадыр эриктиң кырынга туруп алгаш, чаа-ла чунганым сугнуң серииниң сагынмышаан, мындыг одуруглар-биле шулуктуу эгелээн мен. Малчын чоннуң ажыл-херектери-биле, эки кижилер-биле танышкаш, ол дугайын мактаан шүлүүмнү база-ла ынчаар—байырлалдыг аян-биле дооскан мен:

Дириг чалгыг сыырыпкаш,
Диниттели бербээн мен бе?!

Хамык үжүр Эрзиниң суунда эвес-ле болгай. Чалгыг дээрге, бир эвес, шулуктуң овур-хевирин ылавылап бодаар болза, бир янзы чалгыг болгай-за ол. Амгы амыдыралдың, амгы ажыл-иштиң, эрзинчилериниң чаагай херектериниң чалгыынын дугайында чугаа болуп турар. Бо удаада база-ла Эрзин хемниң кадыр эриинге үнүп келгеш, каш кудумчуну кешкеш, довурактыг часкы оруктап базып олуур мен. Дээр аяс, ак-көк, хүн караанын чылны сүргей. Хенертен ырак эвестен хөглүг каткының, ыыткыр үннериниң, чыыткылыг арын-шырайның чалгыы куттуулуп келди. Езулуг-ла чалыы назынның, частың, өөрүшкүнүң чалгыы ол болду.

— Комсомол биледи солудуп алыры-биле ырак Нарындан чедип келдивис—деп, уругларың ээн үзүнү хүлүмзүрүй аарак харыылап кагды.—42 өөренчи, 42 комсомолчу үлүс бис.

Кымның кандыг ажылды келир үеде шилип алырын сонуургавадым. Ынчалза-даа чангыс түүлду часпайн билип турдум: Эрзиниин келир үези бо, оон чаартыкчыларны ыыттаар, ыяш-биле ажылдаар, ыяш-биле ажылдаар, ыяш-биле ажылд

ГСЧП-ниң VII съездизинге эш Л. И. БРЕЖНЕВТИҢ чугаазы

(Төнчүзү. Эгези 1-ги арыңда).

кылдыр санавайн турар бис. Аңаа болу берип болур чаа түүлдерни баш бурунгаар балап кааптар бодал бисте чок.

Делегейниң бүгү улустары-биле бир дөмей, Европаның улустары болза Федеративтиг Республика оске өрүк-биле, бодунуң бүгү кожаларыбиле тайбыңның болгаш кады ажылдажылганың оруу-биле чөрзүн дээш сонуургалдыг болуп турар. ГФР-ниң миллион-миллион хамаатыларының туружун боон өжээнзиректериң болгаш неонацистериң туружу-биле бис черле дөмейлевейн турар бис.

Европаның айыыл чок чөрүүнүң айтырыын ап көргеш, Варшава Кеҥээзиниң киржикчилери күрүнелер тайбыңның болгаш ниити европа кады ажылдажылгазының калбак болгаш тодаргай программазын саналдап киирген, ону 1966 чылдың Бухарест Декларациязынга бижээн дээрзин Л. И. Брежнев сагындырган. Ол программаны боттандырары дээш демисел бодунуң үрелиг түңнелин шагда-ла бөге бөстүр. Европаның улустарының ажыл-ижи, амыдыралы, культуразы, ооң иштики курлавырларны, бар аргаларыны эң долузу-биле ажыглаарын оралдажып турар. Агитколлектив бодунуң бүгү-ле ажыл-чорудулгазын ук ажыл-агыйның ажылчыннары, механизаторлары, малчыннары, тудугжулары ыбилейлиг чылда айтып алган деннелин чедип алган турарын хандырарынче утландырган.

Политиктиг агитацияның дээштинин болгаш боттуун бедидер, көдээ ажыл-ишчилерниң угаан-бодал талазы-биле хөй янзы негелде хереглелдерин эң долу хандырар сорулгабиле агитколлектив бодунуң составын бөлүктээрин боттандырган.

— Бистиң агитаторларывыста чоннуң чүрттап турар черлериҥе, сүт-бараан фермаларының ажылдакчыларының ортузунга, хөйжуларга, механизаторларга ажылдаар болуктер тургустунган — деп, Көк-Чыраа школазының директору, агитколлективтиң удуртукчузу Владимир Күлбүзекович Комбуй-оол чугаалап турар.

— Агитаторларның иштинде көскү агитация дериирин организастап турар түскай агитаторлар база бар. Ай санында бир, ийи катап агитастассалыг ажылдың түскай айтырыгларының талазы-биле чөвүлел хуралды азы семинарны эрттирип турар бис —деп, агитпункт эргелекчизи чугаалайды.

Агитколлективтиң ажылының хевирлери янзы-бүрү: беседалар, ыыткыр номчулгалар, аас журналлары, тематиктиг кежээлер, хоочун кижилер болгаш будуруле мурнакчылары-биле ужуражылгалар дээш оске-даа. Чүгле сөөлгү үеде бөзин агитколлективтиң күжү-биле «Моңге шириг Ленин», «Коммунистиг партия — совет улустуң тиилелгелериниң организакчызы болгаш баштыңчызы», «Совет эрге-чагырга чылдарында бистиң суурувуста кандыг чаартылгалар болганы», «Юбилейлиг чылда совхозтуң ажыл-ишчилери үүнү чедип алырыл?», «Бистиң чуртувус чаа беш чылда», «Совет улус тайбың күзээр» дээн чергелиг оске-даа темаларга беседаларны, кежээлерни чөрүткүлээн.

Улусчу байырлалдар бо суурда ыяка сурагжып турар. Часкы тарылга сөөлүнде — күш-ажылдың байырлалы. Көдээ ажыл-агый ажылдакчыларының бүгү эвилел хүнү кижилериниң сеткилинде быжыг арткан. Ол хүн клубтарга байырлыг уткулга хуралдары болгулаан. А ооң мурнунда агитаторлар боттарының участоктарынга барып, ол байырлал хүнүң совхоз ажылчыннары кандыг чедишкиннер-биле уткуп турарын кижилерге чугаалап бергилээн. Көдээ ажыл-ишчилерге тураскаатканкежээге совхоз будурулгезинин мурнакчыларынга белектерни болгаш хүндүлел бижиктерни тывыскылаан. Бот-тывынгыр уран чүүл коллективтери солун концертти көргүскен. Ол хүнге холбаштыр плакаттарны, лозуңнарны кылып, хана парлалгаларын болгаш дайынчы хуудустарны үндүргүлээн турган.

Соңгулдага белектелдер үезинде агитколлективтиң кежигүннери база хөй ажылданнар. Участоктарга болгаш чурттакга бажыңнарынга беседалардан аңгыда, агитпунктуга хөй ажылдарны чорудуп, депутаттар-биле ужуражылгаларны, оларның отчёттарын организастаан. Көдээ, район Советтериниҥ болгаш Тыва АССР-ниң Дээди Советиниге депутаттарга кандидаттар-биле хөй ужуражылгаларны эрттирген.

Агитаторларның аразында ол чугула партийжи даалгага элээн хөй чыл ажылдап келген хоочун кижилер база бар. Ындыгларның бирээзи Валентина Сединовна Шурук-тур. Ол өг-бүле бүрүзүн, оларның сонуургалдарын болгаш хереглелдерин эки билир. Бижи бүрүзү-биле чугаалажып, ооң сеткилинге таарыжыр сөстү тып шыдаар. Лекция, беседа, чечен чогаалдың чаа түүлдери-биле таныштырылга, кино-фильм көөрүнче чалаары дээш оске-даа хевирлерни ол бодунуң ажылынга калбаа-биле ажыглап турар.

Бодунуң участогунга доктаамал даалгалар — Алевтина Уйнук, Инна Егорова, Анатолий Дагбалдай, Севээн Сарыг-Лама олар чурттакчы чоннуң хүндүткелин чедип алганнар. Олар сүт-бараан фермазынга, хойжулар коданнарынга барып, беседаларны кылып турар. Ол дээрге агитаторларның бүгү черлерге партийжи сөстү чедирип, кижилерниң практиктиг ажылынга дузалап, оларның мурнунда турар сорулгаларны тайылбырлап турары ол. Агитаторларның эки ажылдаанының түңнелинде өг-бүле бүрүзү чагыгалыг болган, хөй санныг кижилер политиктиг болгаш чечен чогаал литератураларын хындыкшыл-биле номчуп турар апарган.

Ам үеде совхозтуң механизаторлары болгаш тараажылары ыбилейлиг чылда бедик дүүгүт өстүрүп алыр дээш шыңгыы демиселче кирген, а малчыннар эң хөй сүт, дүк, эът дээш туржуп турар. Совхозтуң ажыл-ишчилериниң ол сорулгалары агитколлективтиң ажыл планында база илереттинген. Ам үеде агитколлектив часкы хову ажылдарының үезинде болган малчыннар ортузунга калбартып чорудар агитастассалыг ажылдың тематиктиг планын ажылдап кылып турар. Көк-Чыраада агитколлективтиң чорудуп турар ажылдары Октябрьның 50 чыл ооңга белеткел-биле сырый холбаалыг болгаш совхоз ажылчыннарының практиктиг ажыл-херээнге бөттүг салдарны чедирип турар.

В. БЕРЕГОВОЙ.

МУРНУКУ ОДУРУГДА

Улуг-Хем районнуң Көк-Чыраа суурда дөртен хире кижилиг агитколлектив ам каш чыл улаштыр доктаамал ажылдап турар. Агитаторларның хөй нуруузу ортумак, доостаан дээди болгаш дээди эртемниг. Олар дээрге колдуунда башкылар, эмнелге ажылдакчылары, «Улуг-Хая» совхозтуң түскай эртемниглери, библиотека, клуб ажылдакчылары-дыр.

Совет эрге-чагырганың 50 чыл ооңга белеткенишаан, совхозтуң ажыл-ишчилери, алдарлыг байырлалга чедишкиннииг ужуражыр сорулга-биле иштики күрлавырларны, бар аргаларыны эң долузу-биле ажыглаарын оралдажып турар. Агитколлектив бодунуң бүгү-ле ажыл-чорудулгазын ук ажыл-агыйның ажылчыннары, механизаторлары, малчыннары, тудугжулары ыбилейлиг чылда айтып алган деннелин чедип алган турарын хандырарынче утландырган.

Политиктиг агитацияның дээштинин болгаш боттуун бедидер, көдээ ажыл-ишчилериниң угаан-бодал талазы-биле хөй янзы негелде хереглелдерин эң долу хандырар сорулгабиле агитколлектив бодунуң составын бөлүктээрин боттандырган.

— Бистиң агитаторларывыста чоннуң чүрттап турар черлериҥе, сүт-бараан фермаларының ажылдакчыларының ортузунга, хойжуларга, механизаторларга ажылдаар болуктер тургустунган — деп, Көк-Чыраа школазының директору, агитколлективтиң удуртукчузу Владимир Күлбүзекович Комбуй-оол чугаалап турар.

— Агитаторларның иштинде көскү агитация дериирин организастап турар түскай агитаторлар база бар. Ай санында бир, ийи катап агитастассалыг ажылдың түскай айтырыгларының талазы-биле чөвүлел хуралды азы семинарны эрттирип турар бис —деп, агитпункт эргелекчизи чугаалайды.

Агитколлективтиң ажылының хевирлери янзы-бүрү: беседалар, ыыткыр номчулгалар, аас журналлары, тематиктиг кежээлер, хоочун кижилер болгаш будуруле мурнакчылары-биле ужуражылгалар дээш оске-даа. Чүгле сөөлгү үеде бөзин агитколлективтиң күжү-биле «Моңге шириг Ленин», «Коммунистиг партия — совет улустуң тиилелгелериниң организакчызы болгаш баштыңчызы», «Совет эрге-чагырга чылдарында бистиң суурувуста кандыг чаартылгалар болганы», «Юбилейлиг чылда совхозтуң ажыл-ишчилери үүнү чедип алырыл?», «Бистиң чуртувус чаа беш чылда», «Совет улус тайбың күзээр» дээн чергелиг оске-даа темаларга беседаларны, кежээлерни чөрүткүлээн.

Улусчу байырлалдар бо суурда ыяка сурагжып турар. Часкы тарылга сөөлүнде — күш-ажылдың байырлалы. Көдээ ажыл-агый ажылдакчыларының бүгү эвилел хүнү кижилериниң сеткилинде быжыг арткан. Ол хүн клубтарга байырлыг уткулга хуралдары болгулаан. А ооң мурнунда агитаторлар боттарының участоктарынга барып, ол байырлал шалыпчыы дээш ат дээш шудургу ажылдап турар. Ийме, Баян-Тала, Хөндергей, Чадаана сумуларының магазиннери эки көргүзүглериг.

Чамдык магазиннерде, чижээ, ном болгаш ажыл-агый магазиннерин чаа дериг-херекселдер-биле хандырганының түңнелинде садып алыкчыларга таарымчалыг байдал тургустунган. Чадаана хоорайның столоваяларында болгаш дыка хөй магазиннеринде хүндүскү чырыктан калышпас чырыдар лампаларны киирген. Эрткен чайын кондитер цегин дерип ажыктан болгаш кондитер кылыглары садыглаар магазинни организастаан.

Үстүнде демделеттинген эки көргүзүглер-биле чергелештир районнуң ажылында улуг четпестер бары чоокта чаа болуп эрткен хуучулар төлээлериниң хуралынга илереэн.

Аныяк кадрлар-биле районбаштаар черн багай ажылдап турар. Садыг-кооператив школазы дооскан 6 кижи Хөндергейде, 5 кижи Тева-Хаяда ажыл чок олуруп турар дээрзин районнуң улусчу контроль комитединиң даргазы эш Кавай-оол демделеэн. Совет садыгның чурумун үреп, эрги, эдилеп каан чүвелер садып турган Поздеевааны райманган үндүргеш, гастрономда киирип, садыг шугумунда хевээр артырган. Чемнер болгаш хлеб өртээ улгаттырар фактылар № 1 столоваяга (эш Грачёва), «Сельхозтехника» буфединге (эш Диденко) тургулаан. Школа буфединге чылыг чемнер чок болуур, оларның орнунга арага, тәакпы колдаан турар.

Стол, сандай, шифоньер, буфет ышкаш бажың хереклелдериниң амдаа ыракта чедишпейн турарын, дозуларның алифаның ам-даа ховарын, торгуларның ховартаанын Баян-Таладан келген хуучу төлээ эш Эрензен чугаалаан. Ылаңгыя бистиң районда чугайны будурүп турар хирееде-де, чугайны тып алырының берге апарганынга, Баян-Талага хлеб-булочка аймаан улуг үүктелиишкин-биле чедирип турарынга ол дыка хомудаан турар.

Ийменеден келген хуучу төлээ эш Дакпай Иргит садыг-кооператив школазының суруул чылдазының херээн чугулага көрбейн турарынга докчаалаан:

— Мен башкы кижи мен. Школага өөренгеш, өөренип чадап каан, хулиган, дүржөк кижилерни чыып алган боор-дур. Ындыг кижилер ол школадан үнүп ажылдаан, самчыдал кылыр. Төлептиг кижилерни шилип өөредир херек.

— Ховар барааннар келгенде, райпо складындан-на үлежи бээр-дир, деп бистиң садыгжывыс чамдыкта хомудан турар—деп, эш Дакпай уламчылаан. Булгаар идиктер, шой паш (оңгар ижиниг), шаажан аяктар талазы-биле чоннуң хереглели улгадып турарын ол чугаалаан. Малчыннарны автолавканың четче хандырбайн турарын, автолавка чолаачызы эш Шурышевтиң танышкөрүп тыртып чорун турарын база шугумчүлээн. Ол ышкаш хуучулар кежигүннерниҥе киирип алыр талазы-биле чон ортузунда ажыл кошкак. Районнуң чурттакчы чонунуң чүгле 45 хуузу кожаа кежигүнү. Салгышкынның түңү база эвээш, чедир салыр дадывырының түңү чээрби муң ажыл турар ийикпе, кожаа кежигүнү бүрүзү ам-даа 11 рубль 40 көпеектi чедир салыр ужурлуг.

Районуң садыг киллизи, ооң товароведтери хойжулар бригадаларынга барбайн, малчыннарның чагыт хереглелдерин сонуурган көрбейн турар.

Культура барааннарының магазини (эргелекчизи эш Тараканова), дежурный магазин (эш Дёмина), АТА магазини (эш Конышина), идик магазини (эш Колчинаева), «Сельхозтехника» магазини (эш Лепешкина), раймагтың пос салбыры (эш Кашина) эрткен чылын бараан саарылгазының планын күүсеткейн барган. Эрткен чылын райпо шугумунга самчыгдалдарның 10 таварылгазы болган. Райпонуң төлеттирер өрелери 51 муң 600 рубль четкен. Райпо шугумунда ажылдап турар кадрларның дөртен ажыг хуузу чүгле чыл хире ажыл стажтыг. Бо чорук райпо баштаар черн кадрларбиле ажылды күштелдиреринче кичээнгей салырын негеп турар. Ындыг турбуже хоочун садыг ажылдакчыларының дуржулгазын непчередир, аныяк кадрларны ажыгга дадыктырар талазы-биле ажыл чорутпайн келген.

Садыг болгаш хөй-ниитиниҥ чемненилге черлериниҥ ажылын улам экижидер дугайында хуучуларның чагыгларын күүседирин райпо баштаар черниге хүлээткен.

С. ПАВУ.

ЧӨӨН-ХЕМЧИК РАЙПОЗУ

КИЖИЛЕРНИҢ ЧААГАЙ ЧОРУУНГА

Эрзиниң чазы

(Эгези 2-ги арыңда)

Мен база катап Эрзиниҥ кудумчузунга келдим. Ажыл шагы төнүп турду. Хүн караа чылыг боорга, кижилер кудумчуже үнүп, часкы чараш хептерин кеткилепкен. Районуң культура бажыңының чанынга тевер карыш ээжектиг туфли кеткен аныяк кыстыг көрдүм. Ооң базымы чиик, сүгда салгаан куу куштуг сагындырар. Эң-не сөөлгү, аларыг хевирниң модазын ёзугаар бышкан платьелиг. Ол чаа хеп тыва кыстың хевирин мырыңгай бир янзы онзагай кылыпты. Ооң-биле карыштыр база бир аныяк кыс эртти: кылаң кара сапыктыг, хээлеп туруп даараан тыва платьелиг, бажының дүгүн ийи чара өрээш, курлак чедир бадырып алган. Ол ийи кыстың хевири аразында чежемейнин-даа ылгалдыг болза, көңгүс «чогушпас», харын кижиниҥ сагыжында чаңгыс аай магадалды оттуруп кээр-дир...

Эрзиниҥ амыдырал хандырылга комбинады. Эрзинчилерниҥ хеп быжыкчызы Има Хереловна Сотпага комбинаттың даараныкта мастерскаязынга ужуражы бердим. (Солагай талада чурукта). Ооң холунда сантиметрлиг херексел, чутай, янзы-бүрү шугумнар бар. Калбак столдуң ол-бо талазында далаш чокка баскылап, хемчээп, шыйып, быжып ажылдап тур.

— Мен чээрби чылдың мурнунда чеди дугаар классты дооскан мен—деп, Има Хереловна эгеледи.— Сөөлгү чылларда Кызылдың садыг-кооперативтиг училищезиниҥ даараныкта салбырын доозун алдым. Ооң соонда Куйбышевже 7 ай хуусаалыг түскай курска база өөренип чордум. Эр-кыс, өруе-тыва, модалыг болгаш бодүүн — чагыкчының күзээни-биле кандыг-даа хептi кылып күүседип болур бис.

Има Хереловна тыва улустуң ус-шевер аргаларын дыка мерген шиҥгээдип алган, ол чорук ооң ажылынга бир янзы аянны киирип турар. Мастерскаяга хеп даарадып алыр дээн кижилер Эрзиниҥ бүгү булуңнарындан келир, эң ырак малчыннар бөзин четкилеп кээр, сагыжынга таарыжыр чагыгларны кылдырып алыр ужуру ында.

— Хамык ужур хептиҥ нарыныңда база эвес — деп, Има Хереловна уламчылады.— Ажылдаарга эптиг, чылыг, әдилелдиг хептиг болуруи малчыннар коңчуг күзээр. Бистиҥ байдалларывыска хөвеҥниг тыва тондан ойталаары барык-ла болдунмас. Ынчаарга ону малчыннар боттары даарап алыры улуг шүүлелдиг болгай. Бистиҥ мастерская ындыг чагыгларны күүседип эгелээн. Районуҥ эң ырак девискээри Божалыгга малчын Хомушку Чурук торгу-биле каастаан тыва тонну, Кудуита малчын Севил Чечек нарын угулзалыг платьени даарадып алган.

Комбинаттың директору Галина Донмутовна даарачыкчыларны ижин сонуургатты. Мында 10 кижи бар. Оларның аразында будурүлгениҥ мурнакчызы Соян Долгар база бар. (Оң талакы чурукта).

— Он ийи чылдың мурнунда даараныр эгелээн мен — деп, ол таныштырды.— Баштайгы үеде өөреникчилеп турдум. Ооң түскайлаҥ ажылдап эгелээн.

Соян Долгар будурүлге даалгазын чыл-чылда ажыр күүседип келген. Ооң ажылының бо чылдың баштайгы кварталында көргүзүү база хамыктың дээрези болган, чүгле март айда бөзин ажыл үлүүн 216,6 хуузу күүсеткен.

— Кандыг чажыт турар боорулаан ыңда!—деп, ол мээн айтырымга харылай-дыр.— Бижиниҥ кызымаандан, тудунгурундан чүрекчиринден хамаажыр ыйнаан. Ооң башка чү дээр боор! Эрткен он ийи чылдың дургузунда мен биче-ле чүвени көрүп, немей билип, өөренип алыксап, эш-өөрүмүнүң арга-мергежилин көрүп, оларны ажыглап келдим. Сонуургалдыг болур болза, кижи чү-даа чүвеге өөреши бээр-дир ийин.

Эрзинчилерниҥ омаа... Ынчаар чугаалап болур. Культура бажыңының сценазынга кылагар кара костюмнарлыг оолдарны, национал тыва хеп-сынныг ыраажы, уран танцычы кыстарны көрдүм. Будумчута, бажыңнарга база-ла аныяктар, улуглар аянныг кеттинипкен чоруур болду. Ол культураның база бир одаа — даараныкта мастерсказы ол-дур деп билдим. Даараныкчылар ыбилейлиг бо чылдың бирги кварталының планын 126 хуу күүсеткен, комбинаттың бир салбырын ырак Нарында ажыткан. Ол дыка-ла магалыг-дыр!

(Төнчүзү 4-ку арыңда).

Поварларның үлүү

Чаа беш чылдың ийиги чылының часкы хову ажылдары Улуг-Хем районнуң «Найырал» совхозунуң тараа шөлдеринде база изиг түлүк. Терезинниҥ, Аймыырлыгның, Шаҥчының ховуларында шык базырар, черсуггарар, суггарылга бугалары аштаар ажылдарда ажылдап турар тараажыларның эки күш-ажылчы чедишкиннериниҥ дугайында өөрүнчүг медээлерни республика солуннарынга парлап, радиога чугаалап турар. Шөлде ажылдап турар механизаторларга изиг чем, ажыл сөөлү шактарда чунуп алгаш, культурлуг дыштаныр чунар-бажыңнар база чугула. Совхозтуң үш трактор-хову бригадаларының төп турлагларында бо ажылды чедимчелиг тургускан. Столоваяларда дуржулгалыг поварларны быжыглаан, чунар бажыңнар, кызыл булуңнар ажылдап турар.

М. ДАПЫК.
агроном.

ӨСКЕ СӨӨК ДЕП ЫЛГАЛ ЧИТКЕН

Эрзиннің чазы

(Төнчүзү. Эгези 2-3 арыннарда).

Ол-да чорааш бир солун өг-бүлеге база ужураштым. Эң-не баштай үш ооланы көрүп кагдым. Олар бот-бодундан ылгалышпас, узун-кысказы эвес болза, салчап-даа болур. Үгүлээлап каан платье кеткен тыва херээжен оларның эң бичезин куспактап алган, назын үезинде орус эр ийи элээдилерин хөлдарындан чедипкен чорлар (аразында чурукта). Ол чаңгыс өг-бүленің улугу дээрзин сөөлзүредир билген мен.

— Бараан саарылгазының планын ай санында ажыр күүседип келген бис — деп, Эрзиннің аъш-чем садының эргедекчизи Елизавета Шоюновна Степакова дыннадып кагды (үстүнде сөпагай талакы чурукта).— Эрткен чылдың бараан саарылга планының күүседеези 113 хуу болган, а бо чылдың башгайгы кварталының — 107 хуу. Мээң өөм эзим Михаил Борисович Степаков, бо-ла садыгның садыгжыны, ол чыл төнчүзүнде амыдырал хандырылганын аныяк ажылдакчыларының республика сүлдүнге киржип чорааш.

Михаил Борисович бистиң республикага Орел облазындан чедип келген. Ооң адазы — темир орук белдирининң хөөчүн дарганы, ажы-төлүн төлептиг чадга, күш-ажылды үнелеп билириниге, ак сеткилдиг болурунга өөредип чорааш. Михаил ооң ол күженнишкиннерин бүрүн бадыткап, төрээн черинден ырак булунга эки ажылдап, быжыг өг-бүленип тургускан.

— Эң улуг оглувус Саша ам чеди харны харлаар — деп, Михаил чоргаарал-биле чугаалады.— Ол ам кырган авазының аалында. Моол. тыва дылдарны билир, орустап база чугаалаар. Ооң бичелери Вова, Сережа, Толя бистиинде. Сережа биле Толя ялиде турар, ынчаарга Вовавыс бистиң чанывыска хүнзээр-дир.

Михаил ол дугайын чугаалаан, кадайынче көрүп, «өскээр чугаалаштар бөлдүм бе» даан ышкаш, хүлүмзуруп каап турду. Бо бүрүн, биче сеткилдиг ишчининиң сагыш-сеткиниинге чаагайын ыя ол байдал безин херечилеп келир.

—Мен сес класс дооскан мен —деп, Елизавета Шоюновна бодунуң дугайын сонуургатты.—Ооң соонда аар-саар ажылга кирдим. А 1959 чылда Кызылдың салыг школазын доосканым соонда садыглай бергеним бо...

Орел область биле Тываның аразында үзүдбес найыралдың бир удазыны ынчаар шойлу берген. Михаилдин адазы, Борис Степанович Эрзинге ийи удаа аалдап чорааш. Чаа төрелери ооң сагыш-сеткилинге дыка таарышкан. Ынчаннайн канчаар: Тываның бурунгу болган чалыыткан черинде Степаковтарның чаа салгалы өзүп орар-дыр... Мен Кызылче үнүптерим ортенинде Михаилди ийи удаа көрдүм: баштай ийи оглун ялиге чедирип чорду, ооң соонда Вовазын эдерткеш, ажылдап бар чытты, ол бичии оол хая көрнүп каап, холун чайып чорду...

А Полина Ивановна Тырышкина Эрзинге он беш чыдың мурнунда Иванов облазындан чедип келген. Ол анда үш чылдыг фельдшер-акушер школазын дооскан, оны бөөр Эрзинче чоруткан.

— Баштайгы үеде маңаа ажылдаары берге-ле турду — деп, Полина Ивановна миниин олурар.— Ынчан бо эмнелгеге чаңгыс машина-даа турбаан, ынай-бээр баарда, аът мунар турган. Ам дээрге магалыг чүве-дир...

Полина Ивановнаны эрзинчилер

нуң дугайын сонуургатты.—Ооң соонда аар-саар ажылга кирдим. А 1959 чылда Кызылдың салыг школазын доосканым соонда садыглай бергеним бо...

Орел область биле Тываның аразында үзүдбес найыралдың бир удазыны ынчаар шойлу берген. Михаилдин адазы, Борис Степанович Эрзинге ийи удаа аалдап чорааш. Чаа төрелери ооң сагыш-сеткилинге дыка таарышкан. Ынчаннайн канчаар: Тываның бурунгу болган чалыыткан черинде Степаковтарның чаа салгалы өзүп орар-дыр... Мен Кызылче үнүптерим ортенинде Михаилди ийи удаа көрдүм: баштай ийи оглун ялиге чедирип чорду, ооң соонда Вовазын эдерткеш, ажылдап бар чытты, ол бичии оол хая көрнүп каап, холун чайып чорду...

А Полина Ивановна Тырышкина Эрзинге он беш чыдың мурнунда Иванов облазындан чедип келген. Ол анда үш чылдыг фельдшер-акушер школазын дооскан, оны бөөр Эрзинче чоруткан.

— Баштайгы үеде маңаа ажылдаары берге-ле турду — деп, Полина Ивановна миниин олурар.— Ынчан бо эмнелгеге чаңгыс машина-даа турбаан, ынай-бээр баарда, аът мунар турган. Ам дээрге магалыг чүве-дир...

Полина Ивановнаны эрзинчилер хүндүлээр. Эрткен он беш чылдың дургузунда ол эмнелгениң лаборантызы болуп келген. Амгы үеде ол — эмнелгеде профэвилел комитединиң кежигүнү, көлээ Советтиң депутадынга ийи удаа сонгуткан...

Полина Ивановнаның өөнүң баштайгы ээзи аарыгдан өлген, бичии Оксана болгаш ооң кырган-авазы артып калган. Ам үеде олар-биле кады Полина Ивановнаның чаа ажы, харылзаа шүгүмүнүң монтеру Иван Никифанрович Жуланов чурттап олурар. Ол өг-бүлеге бичии Татьяна немешкен, дөрт харлыг уругну Полина Ивановнаның баштайгы күнчүү алырап олурар.

— Чок, бис ялиг хереглевейн турар бис— деп, ол дугайты Полина Ивановна хүлүмзуруу.— Бистиң кырган-ававыс бар.

Эрзиннің черинге кижилериниң база бир солун салымы-биле ынчаар танышкан мен.

...База катап Эрзин хемниң кадыр эриинге үнүп келдим. Ам хем доштуг, ынчалза-даа доштуң соогу холумда хевээр. Сактырыпга, хем чалгып чыткан шыкаш болду. А херек кырында ындыг эвес. Мен Эрзинде чаа амыдыралдың чалгыынын дүгайын бодап чораан боор мен.

Алдын-оол ДАРЖАА.

Эрзин—Кызыл.

АҢНААРЫНЫҢ ЧУРУМУН САГЫЫР

(Тыва АССР-ниң Министрлер Чөвүлелиниң доктаалындан)

Тыва АССР-ниң Министрлер Чөвүлели республиканың девискээринге аңнаарының хуусаазын 1970 чылдың январь 1-ге чедир узадырын чоокта чаа хүлээп алган доктаалында айыткан.

Үнелиг аңнарның болгаш куштарның камгалалын күштелдирери-биле 1967 чылдың апрель 15-тен эгелээш, 1969 чылдың октябрь 1-ге чедир арга куштарын аңнаарын хоругдаан. 1967—1969 чылда элик чөпшээреливиң (лицензияның) саның Тожу райондан, «Тере-Хөл» болгаш «Кара-Хөл» колхозтардан өске черлерге мурнуку чылдарда турганындан йын катап эвээжедирин аңныыр-тывыш эргелелинге хүлээткен.

ӨРТ АЙЫЛЫН БОЛДУРБАС

Өрт айылы улус ажыл-агыйынга улуг когарадыг таварыштырып турар. Улут-даа, бичии-даа орттүн тыпкын келгенинең чыдавааннарын илередип тодарадырга, оларның хөй кезии-ле өртке удур хемчегерин сагываанындан болгаш чамдык кижилериниң серемчилел чогундан болуп турар.

Маңаа холбаштыр чамдык чижектерни көргүзүп болур. Эрткен кыжын одалга системазының доңа бергеи хоолайларын керосин өртедип эргизип тургаш, № 2 бажың эргелелиниң болгаш сүт заводунуң ажылчыннары өрт айылыг болдурганнар. Үш организацияларның удурдуучуларынга ыңдыг арганы ажыглаваас дугайында айтымшкынны каш удаа дыңнадып турган.

Бо чылдың январьда Тандының «Сельхозтехника» каттыжышкынының (директору эш Митрофанов) сеттелге пегинге өжүрбээн таакпы одуңдан өрт болган. Ол таварыга коллективтиң удурдуучуларынга өртке удур хемчегерни болгаш негелделерни күштелдирер ужурлуг турган. Ынчалзажок кандыг-даа хемчегер алдынмаан, ооң түңнелинде февраль айның 29 үезинде аңаа база-ла улуг өрт болур часкан. Артык кезектер складының эргелекчизи хүндүзеер. Эрткен он беш чылдың дургузунда ол эмнелгениң лаборантызы болуп келген. Амгы үеде ол — эмнелгеде профэвилел комитединиң кежигүнү, көлээ Советтиң депутадынга ийи удаа сонгуткан...

Полина Ивановнаның өөнүң баштайгы ээзи аарыгдан өлген, бичии Оксана болгаш ооң кырган-авазы артып калган. Ам үеде олар-биле кады Полина Ивановнаның чаа ажы, харылзаа шүгүмүнүң монтеру Иван Никифанрович Жуланов чурттап олурар. Ол өг-бүлеге бичии Татьяна немешкен, дөрт харлыг уругну Полина Ивановнаның баштайгы күнчүү алырап олурар.

— Чок, бис ялиг хереглевейн турар бис— деп, ол дугайты Полина Ивановна хүлүмзуруу.— Бистиң кырган-ававыс бар.

Эрзиннің черинге кижилериниң база бир солун салымы-биле ынчаар танышкан мен.

...База катап Эрзин хемниң кадыр эриинге үнүп келдим. Ам хем доштуг, ынчалза-даа доштуң соогу холумда хевээр. Сактырыпга, хем чалгып чыткан шыкаш болду. А херек кырында ындыг эвес. Мен Эрзинде чаа амыдыралдың чалгыынын дүгайын бодап чораан боор мен.

Алдын-оол ДАРЖАА.

Эрзин—Кызыл.

Өрт айылы улус ажыл-агыйынга улуг когарадыг таварыштырып турар. Улут-даа, бичии-даа орттүн тыпкын келгенинең чыдавааннарын илередип тодарадырга, оларның хөй кезии-ле өртке удур хемчегерин сагываанындан болгаш чамдык кижилериниң серемчилел чогундан болуп турар.

Маңаа холбаштыр чамдык чижектерни көргүзүп болур. Эрткен кыжын одалга системазының доңа бергеи хоолайларын керосин өртедип эргизип тургаш, № 2 бажың эргелелиниң болгаш сүт заводунуң ажылчыннары өрт айылыг болдурганнар. Үш организацияларның удурдуучуларынга ыңдыг арганы ажыглаваас дугайында айтымшкынны каш удаа дыңнадып турган.

Бо чылдың январьда Тандының «Сельхозтехника» каттыжышкынының (директору эш Митрофанов) сеттелге пегинге өжүрбээн таакпы одуңдан өрт болган. Ол таварыга коллективтиң удурдуучуларынга өртке удур хемчегерни болгаш негелделерни күштелдирер ужурлуг турган. Ынчалзажок кандыг-даа хемчегер алдынмаан, ооң түңнелинде февраль айның 29 үезинде аңаа база-ла улуг өрт болур часкан. Артык кезектер складының эргелекчизи хүндүзеер. Эрткен он беш чылдың дургузунда ол эмнелгениң лаборантызы болуп келген. Амгы үеде ол — эмнелгеде профэвилел комитединиң кежигүнү, көлээ Советтиң депутадынга ийи удаа сонгуткан...

Полина Ивановнаның өөнүң баштайгы ээзи аарыгдан өлген, бичии Оксана болгаш ооң кырган-авазы артып калган. Ам үеде олар-биле кады Полина Ивановнаның чаа ажы, харылзаа шүгүмүнүң монтеру Иван Никифанрович Жуланов чурттап олурар. Ол өг-бүлеге бичии Татьяна немешкен, дөрт харлыг уругну Полина Ивановнаның баштайгы күнчүү алырап олурар.

— Чок, бис ялиг хереглевейн турар бис— деп, ол дугайты Полина Ивановна хүлүмзуруу.— Бистиң кырган-ававыс бар.

Эрзиннің черинге кижилериниң база бир солун салымы-биле ынчаар танышкан мен.

...База катап Эрзин хемниң кадыр эриинге үнүп келдим. Ам хем доштуг, ынчалза-даа доштуң соогу холумда хевээр. Сактырыпга, хем чалгып чыткан шыкаш болду. А херек кырында ындыг эвес. Мен Эрзинде чаа амыдыралдың чалгыынын дүгайын бодап чораан боор мен.

Алдын-оол ДАРЖАА.

Эрзин—Кызыл.

Спорлуг

Хоорайның бирги черн дээш

РСФСР-ниң улустарының Совет эрге-чагырганың 50 чыл ооңга турескаткан IV чайгы спартакиадазының программазынга киргиштир. Кызыл хоорайның бирги черн дээш хол бөмбүүрүң маргылдаазы эртеп дыштанмыр хүнде күш-культура бажыңының спорт залында эгелээн. Ында наймыслалдың будурүлге, өөредилге черлериниң, школаларының болгаш «Спартак» эки-түрү спорт ниитилелиниң командалары киргип турар.

Бо удаада баштай херээжен улустуң аразында хоорай чемпионду тодаратпына бөөрге, ер улустуң эдлеглиг ооннарын эгелээр кылдыр чүрүмчүткен. Залга эң-не баштай Кызылда күрүненин башкы институдунуң ургуларының ийиги командазы-биле башкы училищезиниң хол бөмбүкчүлери ойнаан. Дээди өөредилге черниниң студентилери удураанныкчыларын ийи удаа утказа, баштайгы тивилелгени чедип алган. Ооң соонда студент кыстарның бирги командазы № 1 школаның ургуларын тивилээн. Ынчангаш башкы институдунуң студентилери маргылдааның эгелээн хүнүнде чедишкинниг болган.

№ 2 школаның ургулары эмчи училищезиниң сургуулдарынга удур ойнаан. баштайгы ооңда 15:1 санга, ооң соонда 17:15 санга улаштыр уттурганнар.

Маргылдаа чидиг демиселде үргүлчүлеп турар.

М. КЫРЛЫГ-КАРА.

Редактор К. К. КУДАЖИ.

СИБИРЬ ЯЗВАЗЫ

Сибирь язвазы—чидиг халдавырлыг аарыг, ол аарыгдан бүгү малдар—инек, хой, ошку, чылгы, буйбол, элчиген болгаш хаван аарыыр.

Аарыгның кижиге халдавырының кол доозу болза аарыг малдар болур.

Микроскоп-биле дыка улгаттырып тургаш көөрге, шөйбек хевирлиг кеткүр түскай микробтар сибирь язвазы деп аарыгны тывылдырар. Ол микробтарның онзагай байдалы болза спорланы бээрп (таарымча чок байдалдарда быжыг турушпуг чорукту бодунга тургузуп аптар арганы) болур. Спорлар — ол болза быжыг карт-биле пыштынган микробтарның кончуг быжыг турушпуг хевири болур. Спорларның тургустунарынга агаарның кислородунуң четчир санныг бар болуру эргежок чугула: малдың организминге сибирь язвазының микробтары спорлар болуп хуулуп шыдавас.

Сибирь язвазының спорлары канчаар-даа аажок быжыг турушпуг болуп турар: олар суггакаш чылдарның дургузунда, а хөрүнге — он-он чылдарда амыдырап шыдаар арганы камгалап артып каарлар. Хайындырыышкын азы дезинфекциязор (халдавырлы хора чок болдурун өлүрер) эмнер сибирь язвазының спорларын чүгле үр үеде хайындырарга азы хораннаарга өлүрдер. Кижиниң азы малдың организминге киргеш. спорлар микробтар кылдыр хуула бээр, олар өзүп көвүдээр болгаш аарыгны тывылдырар.

Сибирь язвазының спорларынга бодаарга, микробтарының тыны шоолуг быжыг эвес— өлүүчел болур. Оларны хайындырыышкын болгаш дезинфекциязор эмнер дүргеп өлүрүп шыдаар.

СИБИРЬ ЯЗВАЗЫ КИЖИГЕ КАНЧААР ХАЛДААРЫЛ?

Аарыг малдың дашкаар үнүп чоруур чүүлдери-биле (сидиин, өдээ) үнгеп микробтар өзүт-сигенге чыпшынар, оны чиген мал сибирь язвазынган аарый бээр.

Чайгы үеде хан сорар чамдык сээктер (маастар болгаш өске-даа сээктер) сибирь язвазын тарадырынга арганы берип турар.

Кижиниң организминче сибирь язвазының тывылдырыкчызы кеш кырынын карттарының балыгланып үрелген черлерин, чем хаймыдырар оруктарны дамчын, база тынар оруктарны дамчын кирип болур.

Кижилерге колдуунда-ла аарыг малдардан дөрт халдаар. Ооң аараан малды өлүргеп. сөөп-бүзүп турда, сибирь язвазының микробтары халдай берген продуктуларны аъш-чемге белеткеп азы чемге ажыглаанындан. аарыг малдарны ажаап турар үеде бодунуң гигиенязын (арыг-шеверни) сагыырының дүрүмнерин хажыттаанындан кижи ол аарыгны халдадып ап болур.

Аарыг малдарның чиг эъди (дүгү, кежи, хылы болгаш өске-даа үүлдери), база ол мышкаш, халдавыр чыпшынган чиг эъттеп бөрт, алгы хөрөктээш тон, хол хаптары, чүлүттүнерине хереглээр киеточкалар болгаш өске-даа үүлдерни кылган эдилелдерни дамчыштыр база-ла аарын болур.

Кижилер холун дамчыштыр алгы-кеш дээп мышкаш шала кылган кылыглар алыры коячуг айылдыг. Мындыг арга-биле сибирь язвазынган кижи аарып болур.

Сибирь язвазындан көдээ ажыл-агый ажылчыннары — кадарчылар, ветеринар ажылдакчылары, мал согар черлериниң ажылдакчылары болгаш алгы-кеш ажылдан кылын, оны даарап турарлар хөй аарып турар. Ынчалза-даа аараан малдарны өлүрер. аарыгның халдавыры чыпшынган чиг эъттерни шыгжап кадагалаар дутайында ветеринариянның арыг-шевер талазыбиле дүрүмнерин күүсетпес болза, кандыг-даа ажылдыг кижи сибирь язвазындан аарый берип болур. Аал-оранга ындыг аарыг малды өлүргенинең. өлген малды сойганының, ол малдың эъдин чемге ажыглаанының уламындан сибирь язвазындан өг-бүле ышты шуптуулу аарып болур.

Моон аарыыр чоруктар колдуунда-ла чайгы үеде таваржып. чартыы хирезин июль-август айларга онаажып турар.

ААРЫГНЫҢ КАНЧААР ААРТЫП ЭРТЕРИ

Малдарга аарыгның халдавыры эгелээнинден тура көскү демдектери тывылгыже чедир 3—6 хүнвер эртер.

Бир эвес халдавыр кемдээн кешти дамчыштыр болган болза. микробтарның нептерээн черн тударга шаг ыжык болур болган дораан-на билдинип келир. Аарыгның ындыг хевирининг үезинде эки эмнээрге мал сегий берип болур.

Малдың шойүндүзүнче халдавыр киргенде, аарыгның олурыгыт хевири дораан өскүй бөөр. Аарыг малдың температуразы дүргеп бедирер, тыныжы дүргеп. дапкыжаар, ол ана-даа хаанныг чүве одер, сидии кызыл өңнүг апаар. Аарып эгелээнинең соолунде удатпайн суду соглуп эгелээр. Колдуунда-ла аарыг мал 2—5 хоногаш өлүп каар.

Хойларга сибирь язвазы нүргулаймында-ла кончуг дүргеп эртер. Ооң чылдагаанды-биле кеңгүе кадык мал хенертен моорап кээп дүжер. ооң бүдүн чартык шак хире болгаш. өлүп каар. Чамдыкта сибирь язвазының шак ол чаңныктыг хевири мыйыстыг бода малга (инекке) база таварышкылаар.

Кижиге сибирь язвазының үш хевири хөстүү турар: кешгин, шойүндүүнүң болгаш өкпеинин.

Аарыгның халдаан үезиндеп эгелээп. баштайгы демдектери көстүп келириниге чедир үе бирдеп чеди хоюк (ортумаа-биле 3 хоюк) болур.

Аарыгның кешке халдап аартыр хевири кижилерге хой таваржып турар. чүүң-даа мурнында арыгга азы мага-боттуң чанагаш чоруур черлериниге дээп аартыр. Микроб халдай берген кештиң оңу кыза бээр, ооң кешке бичии суглаңгыжыгаштар кылдыр ол хувуда бээр: ооң кижиниге шыдашпайн аарыг кижи суглаңгыжыгаштарны чара дырбаптар. азы ол боду чарлы бээр болгаш балыгланган кештиң экирип турар үезинде карара бээрп ышкаш. ол чер карт-биле пыштынар. Кеште кара карты долгандыр үүрмек суглаңгыжыгаштар үнүп кээр, олар сибирь язвазының карбункулуну (кадыгазы) деп адап турары карттар-биле пыштынымшаан, чаңгыс улуг кара карт болуп каттыжа бээрлер. Долгандыр турар тканьнар мыжа бээр. Сибирь язвазының карбункулунуң характерлиг байдалы болза ооң ине-биле кадаарга безин кончуг аарышкылыг эвези болур.

Сибирь язвазының кешке дээп халдаар хевири-биле аараанда кижи шагыргай, мага-боду чуурук байдалдыг болур болгаш баш аарыыр; аарыг кижиниң температуразы (эъдининң изин) 39—40 градус чедер.

Чамдык таварылгаларда сибирь язвазының кешке дээп халдаар хевиринде микробтар ханга тарап, ниити аартырыпче шылчий бээр. Мынчангаш аарыгның кешке дээп халдаарының чиик хевири-биле безин аарый бээрге, аарыг кижиниң эмнелгеге чыттырары чугула: ханче тарап. ниити аартырын чүгле аңаа болдурбайн барып болур.

Сибирь язвазының кешке дээп халдаар хевири бир эвес ханче тарап, ниити аартырыпче шылчий берзе. аарыг кижиниң байдалы коячуг бакшыраар: медерели үнүп-кирип турар апаар. эъдининң изин дыка бедирер, бир эвес чүректиң ажылы көпкаар болза аарыг кижи өлүп болур.

Сибирь язвазының шойүндүзер аартыр хевири дыка эвээш таваржып турар. Аараан малдың эъдин чедир азы бижыр хайындырбайн. азы эвээш таварылгаларда аарыг малдың сүүдү хайындырбайн чемге ажыглаарга. ол аарыгның шойүндүге дээп халдаар хевирн тыштыр.

Шойүндүге дээп халдаар хевиринің демдектери болза. баш аарыыр. кустуруксаар болгаш кустурар чоруктар кестүр. куду олуртур. ооңу колдуунда-ла хан холумактыг болур; а чамдыкта тырыктаар. Бо аарыгның үезинде чүректиң ажыл-чорудулгазы чидип-биле кошкаар, ындыг байдал 3—4 хоюктарда үргүлчүлээр болгаш колдуунда-ла өлүрүнге чедирер.

Сибирь язвазының өкпеге дээп халдаар хевири канчаар-даа аажок эвээш таваржып турар. Аарыгның ол хевири өкпениң дегдиргишкинни кышкаш байдалдыг болуп эртер болгаш хилинчектиг берге чодуа-биле чодурүүн. хан холумактыг дүжүү дүктүрер. температуразы дыка бедирер. тыныжы аажок бачымнаар болгаш чүректиң ажылчорудулгазы кошкаар. ынчаар аараанда колдуунда өлүр.

БАШ УДУР КАМГАЛАНЫРЫНЫҢ ХЕМЧЕГЛЕРИ БОЛГАШ СИБИРЬ ЯЗВАЗЫ-БИЛЕ ДЕМИСЕЛ

Кижиниң сибирь язвазындан аарыырын болдурбас дизе. малдарның оортан аарыыр чоруубиле демиселжир херек. Мынчангаш сибирь язвазындан аараан малдарны чогуур үезинде илередип тывары болгаш колхоз. совхоз база өске-даа ажыл-агыйларны сибирь язвазының халдавырындан баш удур камгалаар чорук улуг ужур-дузалыг. Сибирь язвазы деп каразып болгу дег мал аарыы илереттинзе. аарыгның ыяш диагнозун (шинчин тургаш. аарыгны илередирп) тургузары-биле мал эмчизиниге ук малды көргүзер херек. Кандыг-бир чылдагаан-биле ындыг хемчег алдынмас хире таварылга турар болза. өске кадык малдардан аарыг малды аңгылаш, ыыраа-сээктер кирип шыдаавас хаалгыг кажаага тургузар. Аарыг малдың одээн аңгы болгеш. өртедир. Аарыг азы өлген малдарга чоокшулап дегген өске бүгү малдарны ол аарыгдан камгалаар дээш карантинже тургузар. Ол черниң бүгү малынга баш удур камгалаарының тарымышкынын чорудар. Сибирь язвазы деп каразып болур аарыглар тыптып келгенде, ветеринарлыг чыналданың чөпшээрели чокка малды өлүрүп чиирин шүүт хоруур. Бо аарыгдан аараан малдарны аңаа удур сыворотка-биле эмнээр, ынчалдыр эмнээрге эки түңнелди бээр.

Халдавырны неитеретпес дээш. мал сегий хора чок болдурар. Мал сегий хора чок болдурарының дээрге аргазы оңу өртедирп болур. Бир эвес оңу боттандырар аргажок болза. элезинниг. кургаг довуракты черге. чүрттелга түдүглариндан. оруктардан. одарлардан. мал саггарар суттаттардан, мал кажаалыларындан ырак черге. 2 метрден кыдыра эвес кылдыр хандыр каскаш, мал сегий хемер. өлген малдың болгаш хемген довураанның кирынга өртеткен азы хлордуг чугайны 10 сантиметр кылын кылдыр төгер.

Чоннуң ортузунга сибирь язвазы тыптып келзе, аараан кижиниң эмнелгеге дүргеп чыттырары эргежок чугула.

Аарыг кижиниң эмнелгеге чыттырган соонда, ооң чүрттан турганы орая-савазын, бүгү эткерекелиш дезинфекциледп арыглаар.

Сибирь язвазындан баш удур камгаланыр дээш демиселдиг чугула хемчээ болза, малдың чиг эъдин аъжыдап кылып турар бүдүрүлгелериниң санитар талазыбиле көрүлдезин экижидери болур. Маңаа доозун сордурар чүүлдү ажыглаарын. түскай хептн кедерп. ажылчыннар бодунуң арыг-шеверин сагыырын удуг рольду ойнаар. Мал согар черлерден аңгы өскөртен алган малдың чиг эъдин лабораторлуг шинчилгеге киирер: ол чиг эъттн чүгле дезинфекциязор соонда болбаазырадырынче ам киирер. Малдың чиг эъдин балбаазырадып кылып турар будүрүлгелериин ажылчыннары сибирь язвазындан баш удур камгалапырының хемчегерив-биле эки танып болур ужурдут.

Баш удур алыр бүгү хемчегерни шиңгыы болгаш ой-шаанда чорудары сибирь язвазындан аарыырындан малдарны камгалаар болгаш кижилерге халдадырыпың аймылын хөзөжедир.

ТЫВА АССР-НИҢ САНИТАРЧЫРЫДЫЫШКЫН БАЖЫҢЫ.

КИНО

АПРЕЛЬ 20-ДЕ

«НАЙЫРАЛ»: «Буратиноның ушуралдары» 10. «Мандат» 12. 2. «Пар ортулуу» 4. 6. 8. 10 шактарда.

«КАА-ХЕМ»: «Шуптузун саитып тур мен. Ричард» 2.30. 6.30. «Чүрем өршээвес» 4.30. 6.30. 8.30 шактарда.

«ВОСТОК»: «Ажыл-херекчи ниилер» 3. 6.40. «Карамбель» 4.50. 8.30 шактарда.

«ЕННСЕЙ»: «Шиитпел тевиг» 11. «Спартак» 2.30. 5.30. 8.50 шактарда.

ДАГ ЭКСПЕДИЦИЯЗЫНЫҢ КУЛЬТУРА БАЖЫҢЫНГА: Ургуларга аниг-чуруктар 11. «Хаан болгаш генерал» 6. 8 шактарда.

«СОВЕТ ТЫВАНЫҢ 10 ЧЫЛЫ» КУЛЬТУРА БАЖЫҢЫНГА: «Луговая станциязын утпас мен» 4. 6.30. 8.30 шактарда.

редакциянын адрези:

Кызыл. Шетинкин—Кравченко кудумчузу, бажың № 3. ТЕЛЕФОННАР: Редакторуң 24-63. редакторуң орадакчыларының 35-24. 25-38. харыысалгалыг секретарының 23-35. партийжи амыдырал киллизининиң 23-54. агитация болгаш пропаганда киллизининиң 37-13. көлээ ажыл-агый киллизининиң 21-47. үзетүүр киллизининиң 22-64. чагаа. ажылчын болгаш колээ корреспонденттер баш совет турғузуг болгаш амыдырал киллистериниң 21-27. ниитиин информация киллизининиң 20—60. бухгалтериянын 31-75. корректораларын 27-41. Солун келбейн баргаага 32-75 телефонче болгаш.

Солун неделяда үлды катап үнер

Тыва АССР-ниң Министрлер Чөвүлелиниң чанында Парлага эргелелиниң типографиязы. (Кызыл. Шетинкин — Кравченко кудумчузу. 1). ТС—01078.

БҮГҮ ЧУРТТАРНЫҢ ПРОЛЕТАРИЙЛЕРИ, НАТТЫЖЫҢАР!

УЛУГ ОКТЯБРЬНЫҢ 50 ЧЫЫЛЫ

ШЫН

СЭКП Тыва обкомунуң, Тыва АССР-ниң Дээди Соведининиң болгаш Министрлер Чөвүлелиниң органы

1925 чылдан тейлевилеттингеш

1967 ч. АПРЕЛЬ 21 ПЯТНИЦА № 94 (6731).

Өртээ 2 көп.

Бүгү чурттарның улустары! Дайынның империалистиг кыпсыкчыларының чимзениишкиннерин соңгалап илерединер! Чепсегелениишкиннерни эндере бүдүрер чорукту соксадыр, ядролуг чепсекти хоругдаар, чепсегелениишкинни бүгү-ниити болгаш бүрүн дүжүрер, бүгү делегейге тайбын дээш демиселди күштелдириңер!

(1967 ЧЫЛДЫҢ МАЙ 1-ГЕ СЭКП ТК-НЫҢ КЫЙГЫРЫГЛАРЫНДАН)

ЮБИЛЕЙЛИГ чылдың тарылгазы

Республиканың барыын таланы районнарында часкы хову ажылдары хүн бүрү улам калбарып турар. Чөөн-Хемчик, Барыын-Хемчик, Улуг-Хем, Бай-Тайга районнарның колхоэтарының, совхоэтарының шөлдеринде ам наш-наш муң гектар черлерниң шыгын базырып илиртээн, чүс-чүс гектар черлерни суггарган болгаш часкы чер аңдарылгазы, хөрзүнүү өскеваа чепсектер-биле ажылдап кылыры түлүктеп турар.

Чоокку хүннерде Таңды районнуң бүгү ажыл-агыйлары часкы хову ажылдарынга кирип, баштайгы дөрт хонукта 13 муң гектар ажыг черниң шыгын базырган. Оон иштинде «Межегей», «Тиилелге» совхоэтарның кайызы-даа 4000 гектар чедир илиртепкеннер. Таңдыжылар юбилейлиг чылдың часкы хову ажылдарын бедик темпиинг эгелээни ол-дур. Оларның белетиели багай эвес болганын баштайгы хүннерде чаңгыс-даа агрегатка үрелиишкин болбааны хереченлеп турар. Бүгү ажыл-агыйлар хову ажылдарын ийи эзлчег-биле чорудуп эгелээн.

Ол ажылдарның эгелээрининг мурнуу чарыында СЭКП ТК болгаш ССРЭ-ниң Министрлер Чөвүлели «Хөрзүнүү хат болгаш суг үрээр чоруктан камгалаар талазы-биле соңгаарлаттынмас хемчеглер дугайында» доктаалды хүлээп алган. Ол доктаал бистиң республиканың байдалынга дөрт хамаарыжыр болганда, ында айыткан комплексилиг хемчеглерни боттандырары чер болгаш мал ажылының продуктуларын бүдүрерин нөвүдедиринге улуг умур-дузалыг. Республиканың тараажылары маңаа улам сорук киргеи болгаш боттандырып чорудар немелде хемчеглерни ажылдап кылыр шиитпирлиин илереткеи.

Часкы хову ажылдарының мурнаичыларының дугайында чер болгандан өөрүнчүг медээлер кээп турар. Улуг-Хемде «Найырал» совхозтуң шөлдеринде эртнеи чылын аңдартынган черлериниң кол нуруузу илиртеттингеи, ылаңгыя Шаңчының делгем ховуларында шык базырыышкыны доозулган болгаш ам чамыяганың үезин манап турар. Б. Конгар-оол, К. Тасвол, Б. Бавуу, М. Хураган-оол болгаш оон-даа өскелер ажыл нормазын хүн бүрү ажыр нүүседип турарлар.

Чөөн-Хемчикте «Тыва» совхозтуң Хөндергей салбырының № 3 трактор-хову ажылының бригадазында комсомолчу аныяктар ажылдап турар. Шын базырыышкынында ажыл нормазын нүүседтейн турар кижи оларда чок, ылаңгыя механизаторлар Х. Ким-оол, Д. Очур, М. Отүк-оол эзлчег нормазын 120—140 хуу дөртээмал нүүседип турарлар.

Улуг Октябрьның юбилейинге аядар болдурган социалистиг чарышка хаара түттүнгеи механизаторларның, хову ажылдакчыларының бо ажылды организастыг эгелээнин, хей-аът киргеи ажылдап турарын өөрүп демдеглезе чогуур. Ынчалза-даа ол эни эгелээшкининиң артында улуг четпестер, чедир кыдынмаан түүлдер ам-даа барын окып эртип болбас. Республиканда тараа культураларының үрезиннериниң 20 ажыг хуузу чамар шынарынга чедир белеткеттинмээн. Оон өске культураларның үрезиннерин четчелеп албаан ажыл-агыйлар хөй. Удавас, майның чылыг хүннери келирге, чамыяда эгелээр болгай. Четчир хемчээлдиг, эки шынарлыг үрезиннер чонга, белеткеп аяган черни канчаарыл? Чүгле үрезин барда, тарылга чоруттунар ужурлуг. Агрономнар, бригадирлер чамар шынарынга четпээн үрезиннерни эң дүрген ажылдап доозар ажылды организастаап, чамыяда эгелээрингe чедир бригадаларже, участоктарже бүрүн сөөртүп алган турар ужурлуг. Оон ыңай картофельдиң, ногаалариың, кукурузаның болгаш өске мал чеми культураларның үрезиннерин белеткээрин нагтай хаара чорудар ужурлуг.

Ам бүгү трактиорларны, хөрзүнге ол-шыкты доктаадыр болгаш хөрзүн үлдүрептир чепсектерни бүрүн ажылдадып киирер хереқ. Ынаыг турбуже чамдык ажыл-агыйларда септеттинмээн трактиорлар, новуг чепсектери ам-даа бар. Маңаа улуг буруу «Сельхозтехника» организацияларынга онаажып турар. «Шекпээр» совхозтуң 8 трактиору «Сельхозтехниканың» Чадаана салбырының септелге мастерскаязының керииинден ам-даа үнмээн. Бо частың байдалдарында хөрзүнде ол-шыкты камгалап аяары дээш демисел — тараажылардың бирги эзлчегде сорулгазы болур. Шын базырыышкыны чаа эгелээн төп зонага, ылаңгыя Каа-Хем, Бии-Хем районнарга бо ажылды онза дүрген болгаш шынарлыг чорударын организастаар хереқ.

Мелиорация болгаш суг ажыл-агый министерствозунуң ажылдакчыларынга бо чылдың чазы улуг харыысалганы онаап турар. Хемнериниң чазын эрип батнан сугларын сугларылгага бүрүн ажылаар төөзээде, бүгү суггарылга системаларын амыглалга киирер хереқ. Бо талазы-биле Каа-Хем, Бии-Хем, Таңды районнарда тодаргай хемчеглер алдынмайн турарын база катап демдеглезе чогуур.

Часкы хову ажылдарынга чедиишкиннерни механизаторлар шиитпирлээр. Техниканы ажыл-агыймы ёзу-биле билдилиг амыглап, ажылды ийи эзлчег-биле чорударын организастап, болүктеп ажылдаар методту калбаабиле ажыглап тургаш, агрегат бүрүзүнүң бедик бүдүрүмчүлүг ажылдаашын чедип аяар дээш, шөлдерге ажылдап турар механизаторларга аъш-чемни чедирип бээр, агрегаттарның ажылын соксатпайн, ол черинге заправка кылыр хереқ.

Хову турлагларынга чурттаганың оран-сууру четчир болгаш таарымчалыг болурун, аъш-чем, садыг, медицина болгаш культура талазы-биле хандырылга бүрүн турарын юбилейлиг чылдың тарылгазының эрге-амзы негеп турар.

Үениң байдалынга таарыштыр бүгү тарылгаларны эң дээре хуусаларда, бедик шынарлыг чорудар дээш ажылдың шынарынче онза кичээнгейни салыр. Агрономнар, бригадирлер, учётчиктер ажылдап ылдыгнаи гектар шөл бүрүзүнүң шынарын хынаар, кижилерниң ажылын сан болгаш шынар талазы-биле катай үнелеп новр ужурлуг.

«КОЛХОЗЧУЛАР, СОВХОЗТАРНЫҢ АЖЫЛДАКЧЫЛАРЫ, НӨДЭЭ АЖЫЛ-АГЫЙНЫҢ ТУСКАЙ ЭРТЕМНИГЛЕРИ! НӨДЭЭ АЖЫЛ-АГЫЙ КУЛЬТУРАЛАРЫНЫҢ ДҮЖҮДУН БОЛГАШ МАЛ АЖЫЛЫНЫҢ ПРОДУКТУЛУУН БЕДИДИҢЕР! ЭРТЕМНИҢ, ТЕХНИКАНЫҢ ЧЕДИИШКИННЕРИН БОЛГАШ МУРНАКЧЫ ДУРЖУЛГАНЫ ПРАКТИКАГА НЕПТЕРЕДИҢЕР! НӨДЭЭ АЖЫЛ-АГЫЙ БҮДҮРҮЛГЕЗИНИҢ БЫЖЫГ АЖЫКТЫГ БОЛУРУ ДЭЭШ ДЕМИСЕЖИҢЕР!»

Нөдээ коммунистер, комсомолчулар бо чылдың дүжүдү дээш, социалистиг хүлээлгелерниң чедиишкиннииг күүселдээри дээш демиселдиң мурнуку одуруунга чоруп, СЭКП ТК-ның Май 1-ге Кыйгырыгларында бо лозуңкиле бүгү тараажыларны улам сорук киирер, социалистиг чарыштыг калбартыр, оон дээштиг, чаагай үре-түүнелдиг болуруи чедип аяыр хүлээлгелиг.

УЛУГ ОКТЯБРЬГА, МАЙ 1-ГЕ УТКУШТУР

СЭКП обкомунда, Министрлер Чөвүлелинде болгаш облпрофчөвүлелде

БИРГИ КВАРТАЛДА СОЦИАЛИСТИГ ЧАРЫШТЫҢ ТҮҢНЕЛДЕРИНИҢ ДУГАЙЫНДА

СЭКП обкомунуң бюрозу, республиканың Министрлер Чөвүлели болгаш облпрофчөвүлел 1967 чылдың I кварталында мал ажылының продуктуларын бүдүрер болгаш күрүнеге садар талазы-биле социалистиг чарыштың түңнелдерин чугаалажып көргеш, республиканың нөдээ ажыл-агыйының ажыл-ишчилери ниитиниң мал ажылын хөгжүдеринге болгаш оон продуктулуун бедиреринге чамдык эки түңнелдерни чедип алган деп демдеглээн. Күрүнеге эът садарының квартал планы 260,9, сүттүү—141,7 хуу күүсеттинген. Республиканың колхоэтарында, совхоэтарында сүттүң ниити саалдазы эрткен чылдыы-биле деңнээрге 504,4 тонна, азы 9,6 хуу, сүттү күрүнеге садары—383,8 тонна, азы 8,9 хуу нөвүдээн. 1967 чылдың апрель 1-де эътти эрткен чылдың оң үези-биле деңнээрге 454,9 тонна, азы 30,4 хуу хөйну бүдүрген. Малдың хорамчазы 42,3 хуу эвээжээн.

Каа-Хем районнуң ажыл-ишчилери эки ажылдап, күрүнеге сүт садарының планын 166,8 хуу, эъттиин— 263,8 хуу күүсеткен, малдың баш санын өстүрбүшаан, сүттү бүдүрерин 17,6 хуу, эътти—14 хуу нөвүдеткен. Таңды, Тожу, Өвүр, Чөөн-Хемчик районнарның колхоэтары болгаш совхоэтары күрүнеге сүт, эът садар талазы-биле багай эвес көргүүглерни чедип алганнар.

Оон-биле кады чамдык районнар мал ажылының продуктуларын садарының болгаш бүдүрериниң планын күүсетпээн, чамдык ажыл-агыйларда малдың хорамчазы улуг болган, инектериниң сүткүр продуктулуу кудулаан деп, СЭКП обкомунуң бюрозу, Тыва АССР-ниң Министрлер Чөвүлели болгаш облпрофчөвүлели демдеглээн.

Чижээ, Бии-Хем районга күрүнеге сүт садары эрткен чылдың деңнелиниден 54,3 тонна эвээш, бир инекке оналаштыр сүт саалдазы 94 хуу болган, а малдың хорамчазы 2,9 катап нөвүдээн. Тес-Хем районнуң ажылагыйлары бүгү чүзүн малдарның хорамчазын 9,9 хуу нөвүдеткеш, оон-биле оларның баш санын кудулаткан, а күрүнеге сүт садарының планын чүгле 67,7 хуу күүсеткеннер.

СЭКП обкомунуң бюрозунуң, республиканың Министрлер Чөвүлелиниң болгаш облпрофчөвүлелдиң **доктаатынаны болза:**

СЭКП обкомунуң, Тыва АССР-ниң Министрлер Чөвүлелиниң болгаш облпрофчөвүлелдиң шилчиир Кызыл тугун 1967 чылдың бирги кварталының түңнелдеривиле мал ажылының продуктуларын бүдүрерин болгаш садарын нөвүдеткени дээш 500 рубль акча шаңналывиле кады **Каа-Хем районга** (СЭКП райкомунуң секретары эш **Федоров**, райкүүсөм даргазы эш **Очур-оол**, нөдээ ажыл-агый бүдүрүлге эргелелининг начальниги эш **Киселев**) тыпсыр.

СЭКП райкомнарынга, райкүүскомнарга, бүдүрүлге эргелелдеринге, партия организацияларынга болгаш ажыл-агыйларның удуртукчуларынга даасканы болза:

а) малды кышкы ажаалдадан часкы-чайгы одарларже шилчидерин организастыг боттандырар, малдың продуктулуун бедидеринiң хемчеглерин алыр, кыргылда пунктуларын, оларга чогуур механизминерни болгаш материалдарны өй-шаанда белеткээр, кыргыкчыларны өөредир;

б) мал ажылын хөгжүдеринге чаа-чаа чедиишкиннер дээш, 1967 юбилейлиг чылда нөдээ ажыл-агый продуктуларын бүдүрер болгаш күрүнеге садар талазы-биле хүлээлгелерни хуусаа бетинде күүседири дээш районнар, колхоэтар, совхоэтар, бригадалар, фермалар болгаш түс-түс кижилер араазында социалистиг чарышты улам калбартып чорудар.

ССРЭ-ниң Дээди Совединиң Президиумунда

1966 чылда тарааны бүдүрерин болгаш белеткээрин нөвүдедиринге чедип алган чедиишкиннери дээш Казах болгаш Молдав ССР-перниң, Алтай, Красноярск болгаш Ставрополь крайларның, Амур, Волгоград, Днепропетровск, Донецк, Запорож, Кемерово, Куйбышев, Курган, Луганск, Новосибирск, Омск, Оренбург, Пенза, Ростов, Саратов, Свердловск, Томск, Тюмень, Харьков болгаш Челябинск областтарның, Башкир, Калмык болгаш Татар автономнуг республикаларның хөй мурнакчы колхоэчуларын, совхоэтар ажылчыннарын, нөдээ ажыл-агыйның тускай эртеминиглерин, белетиел организацияларының, «Сельхозтехниканың» ажылдакчыларын, партия, совет, профавилел болгаш комсомол организацияларының ажылдакчыларын ССРЭ-ниң Дээди Соведининиң Президиуму бо чылдың апрель 19-та үнген Чарлыын ёзугаар ССРЭ-ниң орденнери болгаш медальдарыбиле шаңнаан.

Ленин орденi-биле 777 кижини, Күш-ажылчы Кызыл Тук орден-биле 2321 кижини, «Хүндүлеалдың демдээ» орден-биле 4074 кижини, «Күш-ажылчы эрес-маадырлыг чорук дээш» деп медальбиле 5167 кижини, «Күш-ажылчы шылгарал дээш» деп медальбиле 5354 кижини шаңнаан.

Нөдээ ажыл-агыйның онза шылгараан 100 мурнакчыларынга Социалистиг Күш-ажылдың Маадыры атты тывыскан.

(СЭТА).

Эртем-практиктиг конференция

Кызыда күрүнеиің башкы институдунга студентилерниң болгаш башкыларның эртем-практиктиг конференциязын чыл бүрү арттырери эки чанчыл апарган. Бо чылгы эртем-практиктиг конференцияны Совет эргечагыргааның 50 чыл болур юбилейинге тураскаатkан.

Институттуң актовый залын студентилер, башкылар, аалчылар долдур олурупкан турда, ректор Х. С. Алдын-оол конференцияны эге сөс ап ажыткан. Конференцияга ниитизи-биле 25 илеткелдерни дыңнаарын, оон иштинде студентилериниң 17 илеткели киргенин ректор дыңнаткан.

«Тыва АССР-ниң экономика болгаш культура хөгжүдеринiң перспективалары» деп баштайгы илеткелди СЭКП Тыва обкомунуң бирги секретары С. К. Тока кылган. Октябрьның ачызында тыва улустуң амыдыралынга болган улуг өскерилгелерге илеткелчи доктаавышаан, республиканың экономика болгаш культура амыдыралынга моон соңгаар болур таарттылгаларны сонуургаткан.

«Тыва үлегер домактарда болгаш чечен сөстерде үлүсчу педагогика» деп темага илеткелди педагогика эртемнериниң кандидады М. И. Анисов кылган. «Тыва аас чогаалында В. И. Ленинни болгаш Октябрьны көргүскенiниң» дугайын институттуң башкызы Б. Х. Оргу илеткээн.

Баштайгы илеткелдер соонда түс-түс секциялар аайы-биле конференция болдунуп ажылын үргүлчүлээн. Төөгүнүң, дылдың, физика-математиканың, биология-химияның, педагогиканың секциялары ажылдап турган. Үк секцияларга илеткелдерни институттуң студентилери, башкылары база конференцияга киржири-биле аалдап келген. Абаканның башкы институдунуң студентилери кылгылаан. Тываның эртем-шинчилел институдунуң ажылдакчылары төөгү, дыл секцияларынга олурушкаш, боттарының санал-оналын бергеннер.

РЕПОРТАЖ

КҮШ-АЖЫЛЧЫ СУДАЛ

Хандиинде хир чок частың дүдүскек даярындан хүнүүң сарымаык хереддери черже төктүп турган. Сактырге хүн бодунуң чылыг, чырык хереддеринден мурнуку чылдардан артык, харам чокка төөаанзынзыг. Кайда-даа чылыг, кайда-даа бүгү-ле түве дирилген, амыраан.

Чер болганда ышкаш. Таңдының байлак, тараалаң шөлдеринге күш-ажылчы частың девиги эгелээн.

Улуг-биче Шоолдарның бедиксимээр артчыгажының кырынга бистиң машинавыс үне түгүртүп келген. Таңдының делгем ховуларындашта түве дег көстүп чыдыр. Мурнувуста улустуң ырында сураггажаан Межегейниң хову-шөлдери. Ында-мында доозуп, ыш даярже дүвдүүштелген, кан машиналарның каргыраалаан күш-ажылчы аялгазы дыңналыр болду.

Ийет, Межегей сураглыг. Эрткен чылын РСФСР-ниң Министрлер Чөвүлелиниң база ВЦСПС-тиң совхозтар араазында шилчиир Кызыл тугун межегейжилерге тывыскан болгай. Олар юбилейлиг чылды база-ла эки эгелээннер. Бирги кварталдың түңнелиин ёзугаар районнуң совхозтарының араазында калбарган социалистиг чарыжының бирги черин бо совхоз ээлээн. Ажыл-агый черининг мал ажылдакчылары эът, сүт садарының даалгаларын ажыр күүсеткен. Аңаа партия райкомунуң болгаш райкүүскомунуң шилчиир Кызыл тугун ырыңай чоокта тыпсып, район төвүнде күш-ажылчы алдарның түгун база межегейжилерге бараалгадып көдүрген болгай. Ол дээрге түгле мал ажылдакчыларының эвес, совхозтуң механизаторларының база күш-ажылчы тиилелгезидир.

Кырында кызыл туичугаштыг чаа, төөргүп бажыңнарлыг турлагта келдивис. Дүъш четкелек. Тайга-таңды эдээ бо черге хүнүң шак бо чылыг, магалыг үезинде кым турлагга турар деп. Чүгле ак халаттарлыг ийи кыс мырыңай чап-чаа туткан столоваяның кухняязында чем белеткээн турлар. Хову турлаан ыяк дерээн: чуртталга бажыңында чаа кылын болгаш ак чоорганнар, чымчак сыртыктар-биле эткен оруннарлыг, арыг-сылыг малаларлыг. Бажыңнарның иштиндашты арыг-шевер. Бо болаа Межегейниң 6 дугаар хову турлаа. Күш-ажылче сорук киирген лозуң, плакаттарны бо-ла номчуп болур. «Юбилейлиг чылдың часкы хову ажылдарын бедик деңнөлге эрттиреэлиер!, «Черниң культуразы—бедик дүжүттүң үндезини!», «Кым шак-үеви билдилиг ажылаар болдур, ол удуглуг болур!»—дээп күш-ажылче сорук киирген лозуң, плакаттарны бо-ла номчуп болур. Турлаг чоогу чиргилчин бырлаанаан ховуларны кара девис кылдыр илиртеп каапкан. Ажылчын хептиг, механизатору, мастери, бригадири-даа билдинмес узун дурт-сынныг кижи-биле ужуражы бердивис. Ол болаа 6 дугаар бригаданың учётчиги Федор Романович Инюхин болган. Бригадир аш Алкогорский херек ужунда совхоз төвү киргеи, оон орнун ол төлээлеп турар болду.

— Ажыл-херээңер кандыг чоруп тур?—деп, бистиң айтырывыска ол саат-даа чок:—Чаа-ла шулуудан тур. Илиртээшкинни доозуп тур бис. Чеден гектар черниң шыгын базырары арткан чүве, дүштээр шак ажыл турар, механизаторлар чоп сураг чоор — дээш, шагынче көредир.

Межегейжилер бо часын өске ажыл-агыйлардан мурнап, шык базырылдазын чоруткан болгаш ам ажыл-агый черд колдуунда баштайгы күш-ажылчы базым —бүгү шөлге илиртээшкинни бо неделяда доозар сорулга салган. Бөгүн алды дугаар бригаданың механизаторлары кол культура кызыл-тас тарыыр 2400, чиңге-тараа чажар 900, чаңгыс чылдың сигенин тарыыр 250 га черлериниң шыгын базырарын дооэуп турарлар. Ам часкы чер аңдарылгазынче киреринге белеткеннп турар. Мында 8 трактор агрегаттары ажылда хаара түттүнгеи.

Күш-ажылды, социалистиг чарышты дээштиг организастап, шупту деминг, найыралдыг ажылдап турарындан мында өөрүнчүг түңнелдерни чедип ап турар трактористер Александр Кинцел биле Федор Кузнецов «ДТ-75» деп трактиорларда ийилээн социалистиг чарыштыг ажылдап турар болгаш ам оларның кайызының-даа үлүүнде илиртээр 400-400 га шөл артканын дыңнаттылар.

Бригаданың төвүнде алдын сарыг кызыл-тасты автомашиналарда ужук чок сөөртүп, дүжүрүп турар. Бо хүннерге чедир үрезиниг хереглээр 200 ажыг тонна арыг кызыл-тасты аккеп дүжүргеи.

Алды дугаар бригаданың ажылхерээ-биле кыска танышкаш, дараазында бир дугаар хову турлааниче хаптывыс. Мында база-ла күш-ажылчы ыш хайныккан, кара девис кылдыр илиртээн шөлдер-ле, шөлдер...

Мында 10 трактор агрегаттары бар болду. Эш Белоозеровка удурткан бо бригаданың кежигүннери база-ла шалып ажылдап, чер шыгын базырарын доозуп турарлар. Ховунуң маадырларынга ам дээреинде трактористер Михаил Хорунжин, Оюп Кара-оол, Василий Каркалов, Куулар Седип-оол хамааржыр, кижи бүрүзү хүн нормазын 140—150 хуу чедир нүүседип турар. Бригада ам 4000 ажыг га черниң шыгын базырып доосхан.

Бир дугаар хову турлаандан ырак эвесте самолёт даажы дыңналды. Ында оргу шөлде ужудукчулар көдээ шпчилерге дуза чедирип, минералдыг чеминчидилгеин чаңгыс үнүүшкүн-ужудуушкунда 300 метр черге чажып төп турар.

Онгар-Хову. Бо даярге ол-ла районнуң «Коммунизмниң херези» колхозунуң кол хову турлаа. Мында кожаазы совхозта ышкаш, часны ыш хайныккан.

— Бистер 4360 га черге шык базырар, 900 гектарга часкы аңдарылганы, 1008 гага лущевне чорудар хүлээлгелиг бис. Хүлээлге чедиишкинниг нүүседтинип болурун мактанышкын чокка чугаалап болур бис—деп, Онгар-Ховунуң бир дугаар хову бригадазының бригадири Олег Алексеевич Васильев тайылбырлады. Мында 15 трактор ажылдап турар. Барык шупту гектар илиртеттингеи, 500 гага лущевне кылган. Күш-ажылга колхозтуң хоочун механизаторлары шык базырыкчылары Георгий Бухтуев, Николай Миңков, Бүрбү Кара-оол, Оюп Адыг-оол, лущевнеде Дыртык Лапчаа, Михаил Ротов, Федор Комбужап кончуг эки ажылдап, хүн нормазын 140-деи 160 хуу чедир нүүседип турарлар.

Ындыг-даа болза мында күш-ажылдың чуруму кошкак. Чамдык, харын-даа херээжеи колхозчулардан эгелеш, кампания үезинде арагалаар кижилер бар. Ындыгларны «Крокодильде» ол-ла дораан шүүмчүлээн. Төп шаңда хей тараапы — үрезиниң оваалай төккеп. Эш Васильевтиң чугаалап турарын ёзугаар алырга, үрезин ам-даа чогуур чажар шынарынга чедир арыглаттынмаан болуп турар. Оон ыңай чамдык шөлээ, чопшаэрел чокка ыңай-бээр арлы бээр ийи-чаңгыс кижилер база бар. Ынчангаш ол хүн, бистиң аңаа келириивистиң мурнуу чарыында, колхозта партком секретары эш Аракчаа бригадага хуралды кылгаш, недельдиң түңнелин үндүрген мурнакчыларны демдеглээш, бүгү тараажыларны ажыл-ишче башкаргаш барган болду.

Хүлээлгелер, даалгалар, кым, чүнү кылыры база чүнү кылганы кызыл булуңда тодараттынган.

Шак ындыг көскү агитацияны ажыл-агыйларның өске-даа турлагларындан көрүп болур.

Ынчангаш юбилейлиг чылдың чазында келир күстүң чаагай дүжүдүнүң суурун магадылаар дээш ажылиштың фронтузу Таңдының делгем шөлдеринде үргүлчүлеривиттаан.

Сөзү А. СОДУНАМ биле

Ч. ЯНЧАТТЫҢ.

ЧУРУКТА: «Межегей» совхозтуң № 1 хову бригадазының механизаторлары О. Соскал-оол, М. Пргит болгаш Д. Көк-оол.

Ханы четтириишкин

СЭБП Төп Комитеди, ССРЭ-ниң Дээди Соведининиң Президиуму болгаш ССРЭ-ниң Министрлер Чөвүлели ССРЭ-ниң камгалал министри, Совет Эвилелиниң Маршалы Р. Я. Малиновскийниң мөчээни-биле холбаштыр боттарының кажыдалын чоруткан Совет Эвилелиниң бүдүрүлгелериниң, албан черлериниң болгаш организацияларының бүгү коллективтеринге, түс-түс хамаатыларынга, а ол ышкаш марксизчи-ленинчи акы-дүнмалышкы партияларның Төп Комитеттеринге, социалистиг болгаш өске-даа найыралчы чурттарның чазактарынга, даштыкы күрүнелериниң күрүне болгаш шериг ажылдакчыларынга, дипломаттыг төлээлекчилеринге, хөйниити организацияларынга болгаш түс-түс хамаатыларынга чүректиң ханызындан хүлээп көрүүшкүнүү болгаш ханы четтириишкинни илергейлеп тур.

СЭКП ТӨП КОМИТЕДИ.
ССРЭ-НИҢ ДЭЭДИ СОВЕДИНИҢ ПРЕЗИДИУМУ.
ССРЭ-НИҢ МИНИСТРЛЕР ЧӨВҮЛЕЛИ.

ГСЧП-ниң VII сеъздизинде

БЕРЛИН. (СЭТА). Германияның Социалистиг чаңгыс аай партиязының VII сеъздизиниң апрель 19-та болган хуралынга Польшаның Кәттышиан ажылчын партиязының Төп Комитединиң Бирги секретары В. Гомулка биле Чехословакияның Компартиязының ТК-зының Президиумунуң кежигүнү, ТК-зының секретары И. Гендрих олар боттарының партияларының мурнундан байыр чедирип, чүве чугаалаан.

Сеъздиге болган илеткелдер талазы-биле ГДР-ниң национал намгалал министри Г. Гоффман, Хостуг немец аныяктар Эвилелиниң Төп Чөвүлелиниң бирги секретары Х. Шуман, ГДР-ниң тудуг министри В. Юнкер болгаш оон-даа өскелер база санал бергеи.

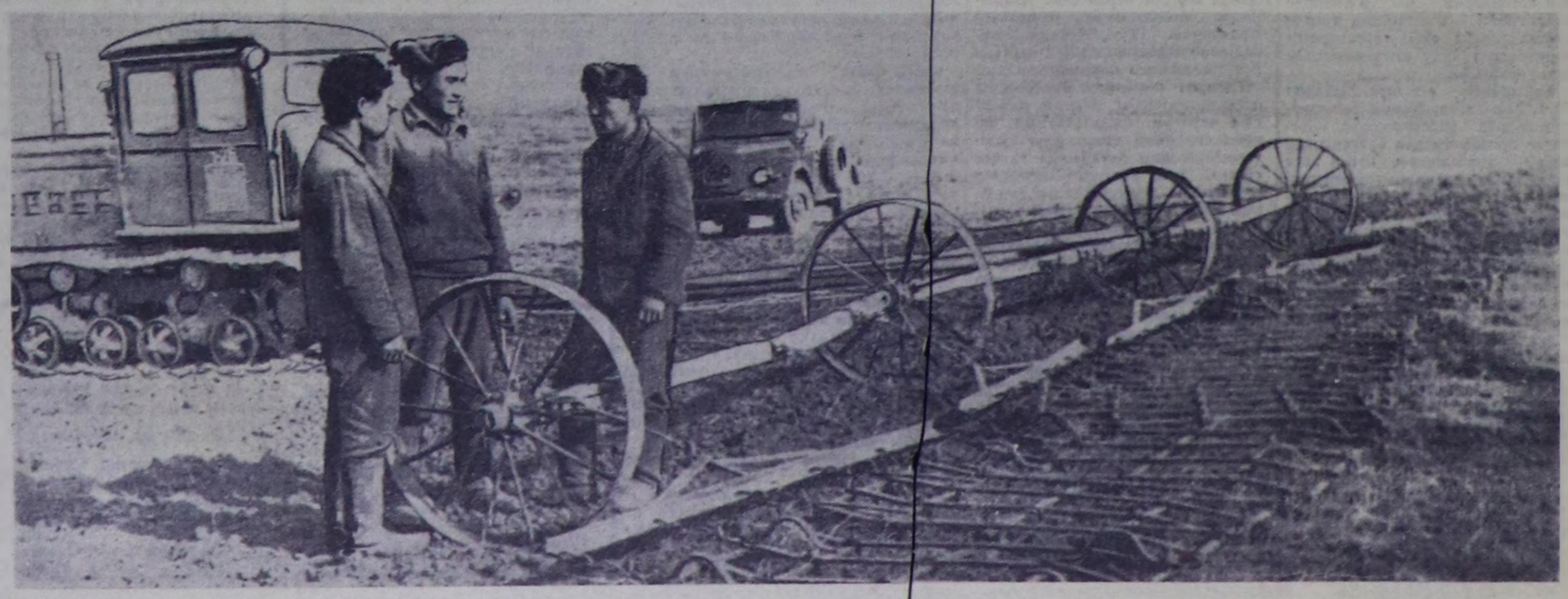

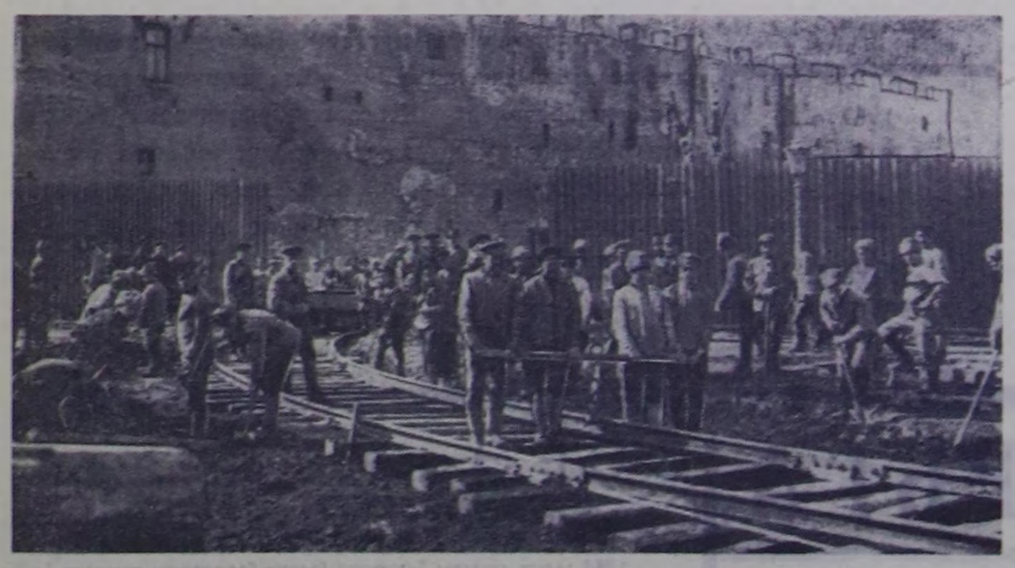

ЧУРУКТА: телеграф-телефон дивизиязының шериглери Петроградың будумчузунга трамвай шугумун салып чорудуп туру. 1920 чил.

РАЙКОМ ПЛЕНУМУНДАН

Коммунистерниң кичээнгейинге турза чогуур айтырыг

Ёзулуг хамаатыларны, коммунистиг шинчиледдиң болеттиг кижилерин өөредип кижизидеринге бодувуң биилии болгаш амыр-дыжыы харамаанмас, бичии чаштарга ынак, оларны хүндүлээр кижилер улустуң ёзулуг башкылары болуп шыдаар. Хайыракан сес чыл школазында ийи бирги классетарда 60 өскенникти өөреткен турар. Чоокта болган хыналда ажылып олардан 40 кижи чүгле «4» болгаш «5» деп дектетерге күүседткен. Ол классетарның башкылары Г. Ховалыг биле Г. Монгуштуң эки ажылдап турарын ол көргүскен. Ындыгларның санныга С. Паву, Х. Долума, О. Бичел (Чадаана № 1 школазы), Карелина (№ 2 школа), К. Сунчукова (Теве-Хая) Х. Дагба (Хорум-Даг), М. Панина (Суг-Аксы), А. Монгуш (Шемы) болгаш оон-даа өскелерни көвүрүктүрүп болур. Районда эге классетар башкыларындан 19 кижи боттарының класзынга, үүе-түе эртемнер башкыларындан 56 кижи башкылап турар эртемнерниң 100 хуузун өөредилгени чедип алган. Эки ажылдыг башкыларның чыл келген түүми-ни өзүп турары база Хөндергей, Баян-Тала, Хор-Тайга, Бажын-Алаак болгаш Чадаана хоорайның № 1 школазы мшкап өөредилге-кижизидилгелиг ажылды бедик деңнелге тургускан школаларның бары сагышка өөрүнүүр.

Ындыг-даа болза чамдык школаларда өөредилге-кижизидилгелиг ажылдың куду деңнелдиг болуп турары черле хомудавчыг. Үшкү үлүүдүүң түңнели-биле алырга. Ийме, Бора-Тайга, Ак-Даш, Суг-Аксы, Кызыл-Тайга школазары өөредилге талазы-биле куду түңнелдерниг болгулаан. Чыраа-Бажының, Чыргакының школазы олардан база-ла дээредевес. Класстар аайы-биле дыка куду түңнелди «Суг-Хөл» совхозтуң школазы берген. Суг-Аксында башкы Монгуштуң удуртуп турар класзының өөредилгези 63-ле хуу, Бора-Тайгада К. Бичө-оол, О. Байлак оларның класстары 65-ле хуу өөредилгелиг болган. Суг-Аксы школазында башкы Аксеновайның удуртуп турары сескн класзының 23 өскенниктериниден 8 кижи багай демдектиг. Оон дүржүк школа удуртуп турар чамдык эштериниң безин ажылының түңнели чогенчиг. Алдан-Маадыр, Бора-Тайга школаларының өөредилге эргелекчилери эштер С. Аржак, О. Дудак оларның башкылап турар эртемнерниге өскенниктериниң 21—30 хуузу чүүдээ биилип албайн турар. Өөредилге чылының үшкү үлдүүнүга эш Аржак 23-ле кичээлге олурушкан, а эш Дудак каш кичээлге олурушканын безин билбес. Улус өөредилге киидээп он ийи чогенчиг өөредилге эргелекчилерин келир чыдың башкылар четчелээшкинниге хенээр артырып каапы элдеп. Боттары башкылай албас, кады ажылдап турар өөрүнүң ажылын контрольдавас, оларга дуза чедирбес кижилерин тутқан херээ бар бе деп чөптүү айтырыг тургустуүүп турар.

Школалар директорларының, школаларда хөй-ниитп организацияларының, ыяаңгыы партия, комсомол организацияларының, районуң улус өөредилге киидээнинең талазындан түе-түе башкыларның ажылын доктаамал контрольдавайн, үе-шак эртпелерин бодаар, ажылга харымсалга чок кижилерни чогуур үезинде чайлатпайн келгенинең түңнелинде, дыка хөй класстарның өөредилгези куду шынарлыг болуп турары бо.

Хайыракан сес чыл, Чадаана № 1, Хөр-Тайга, Хорум-Даг школаларының директорлары, өөредилге эргелекчилери боттарының албан хүзээлгезин багай эвес күүседип, өөредилге-кижизидилгелиг ажылдарының бедик деңнели дээш доктаамал демнеминн турар. Ол черле эки. А РАЙОНО-нуң сорулгазы болза инспектор хынаалдарының түңнелдеринге даянып алгаш, эки ажылдыг школаларның, школа удуртукчуларының болгаш башкыларның хүржүлгазын бүгү школаларга иептередири болур.

Кызыл-Тайга сес чыл школазының сескн класзынга март айда оруе дылдың хынала ажылып шугуу өөренниктер программазының негелдезинге дүүштүр бижип шыдаваан, а дөртүү класстың үгле чаңгыс өөренниктиң «3»-ке бижээн. Ол школаның директору эш Доктугу, өөредилге эргелекчизи эш Оскал-оол оларның талазындан башкыларның ажылын кошкак контрольдап турганынга, чамдык оруе дыл болгаш сан башкыларының боттарының чогенчиг байдалын ол эртемнериниң «бергезинин» дугайында «тоожу»-биле көжегелеп турар чоруу-биле тайбың эртежип келгенинең түңнели мындыг болуп илерээн. Боттарының башкылап чоруур эртемнин башкыларынга, өөренниктиңерге биилиг бээрингге мергежизээн, оон уламы-биле өөренниктер хилиичектээр, оларның ол эртемге түүкүүл сыгар. хөй багай демдек салыр башкылар-биле районо шыңгыы демнеел чоруткан турар. Эрткен чылын Чадаананың № 3 школазының математика башкызы эш Глушкова 16 өөренниктиниң күсеү шылгалдага артырган. А чайын ол башкы өске черже чоруурун дээрге, районо оны анаа-ла салып чорудуннан, өөренниктер ол-ла класзынга катап олурар үнүрга таварышкан.

Чамдык школаларда өөренниктерге хол дээр бээр (эттептер) башкылар бар. Ындыг башкылар мораль талазы-биле эргелиг осктүнган кижилер-дир. А олар амда башкы болуп артышпаан. РайОНО оларга хамаарыштыр чогум кандыг санаалдыгы? Бажың-Алаак школазында башкы М. Анай-оол чедиги класстың бир өөренниктиниң караан көөрти шаап каап. Ындыг ажылыг херек Шеми школазынга турган. Сат Дүвей-оол бир өөренниктиниң бажынче демир-үүк кирер шапчыпкан. Мындыг дерзин чорукбиле ук коллективтер чүге эштежип турарыл?

Өөредилге программазын хажык чокка күүседири башкының бир кол сорулгазы. Өөредилге программазын, оон шак хуваалдазын чүгле улус өөредилгезинин үстүкү органнары өскертир эргелиг болгай. Ындыг турбуже Хайыракан сес чыл школазының төөгү башкызы эш М. Обуе «Кыдат» деп теманы шуут оюп каапкаш, программада чок «Япония» деп теманы немей кирген. Олла школаның дөртүү класы 30 шак озалдаан. Сескн класска программа ёзугаар Грибоедовтуң дугайын 9 шак өөренир турган, чүгле 5 шак иштинде эртьен. Пушкиниң дугайын 24 шак өөренир турган болза, 11-ле шак өөренген. Хайыракан школазында мшкап фактылар Чадаананың № 2, Чыргакы, Бажың-Алаак, Чыраа-Бажы школаларда бар.

Комсомол райкому өөренниктилер ортузунга ажылды багай удуртуп турар. Үшкү үлдүүнда 538 пионерлер, 56 комсомолчуктар багай өөренген. Ол болза бүгү школаларда багайлыг өөренниктиниң 71 хуузу болган.

Методтуг каттыжылгалар, себциялар башкыларның методиктиг мергежилии бедидеринге улуг рольдуг болур дээрэн черле билдингир. Ындыг-даа болза оларның ажылының доктаамал, дээштиг эвээш, сезонныг характерлиг хомудавчыг. Чамдык школаларда урокторга олурружуруунуң графиги аспнган. Бо талазы-биле Хорум-Даг школазында байдал черле эки. Чыраа-Бажы школазында башкылар Калдар-оол Туң, Куулар Эзир-оол өске башкыларның чаңгыс-даа кичээлинге олурушкаан.

Партия, комсомол, профэшилел организацияларының болгаш директция черлери башкыларның, өөренниктилерниң культурлуг дыштанылгазының дугайында сагыш салыр үезин келген. Башкылар ортузунда политмассалыг, идейжизидилгелиг ажылдың четчелиниң уламыдан чамдык школаларның башкылары (мээңгиге Ак-Даштың, Алдан-Маадырының) дыштанып хүнеерде, баймдал хүнеерниде өөренниктилер-биле ажылдарынын орнунга, массалыг арагалашкынныр кылырынче хандыы турар. Чамдык школаларда өөренниктиң кижи безин арагалаптар бүжар чоруктуң фактылары бар.

Чамдык көдээ Советтериниң болгаш башкылар коллективтериниң хайгаралының кошкаамың түңнелинде, ийи-чаңгыс аза-лелер өөренир ужуруут уругларын школаже чоруткайн турар. Чижээ, Ленин аттыг колхозтуң хойнузу Сат Сапык-оол 1954 чылда төрүттүнген школачы оглу өөренбейн барган. Оң-ла колхозтуң малчыны Кундектиң 1952 чылда төрүттүнген оглу өөренбейн турар. «Суг-Хөл» совхозтуң Ишкин салбырында Монгуш Борбак-оол 13 харлыг уруу—Лидамы школаже чоруткаан. Бүгү-шиитиниң өөредилгезинең хоолдуруп үрен турар ада-иелерин хоойлу ёзугаар бир янзы көөр үүлүрүүр.

Интернат дээрге өөренниктилерниң ийи дугаар бажыңы болуур. Интернатта чурттап турар өөренниктилерниң өөредилгези, сагыш-чуруму ында кижизидилге ажылын канчаар организациялаптынган бүрүнү-биле хамаарыжыр. Хөндергей, Хорум-Даг школаларында мшкап эки ажылдыг интернаттар районда бар. Шынында интернатта чурттап, күрүшенип долу хандырылгаында турар өөренниктилерниң багай өөренир барымдаазы чок. Ындыг-даа болза интернат уруглары-биле кижизидилге ажылын багай организастап турарының уламыдан багай өөренип турарларның сапы эвээш эвес. Ийме школазының интернадының иштики байдалы арыг-сиилг болжажок, онда чурттап турар өөренниктилерден 133 кижи багайлыг болган. Ол шшкап Бора-Тайга школазының интернадындан 22, Суг-Аксының —19, Чыргакының—9, Чадаананың № 1 школазының интернадындан 13 өөренниктиң багайлыг болган.

Интернаттарда чурттап турар өөренниктилерниң культурлуг кижизидилгези ам-даа кошкак, оларның үшкү чуур щёткалары, пастазы болгаш ыдык аштаар щётказы чок. Кежээ удуурда буттарын чуп ап турар кылдыр өөренниктилер чаңчыпкаан. Чамдык интернаттарның, столованнарының эт-херекселп чедишпее. Оон-биле чергелештир оолдар, кыстарның бот-боттарын хүндүлежир чоруунче, культурлуг найырашын хевирлээринче онза кичээнгейин салыр талазы-биле чамдык интернаттарда, ылаңгыя Бора-Тайга интернадында кижизидилге ажылы дыка багай. Районнуң улус өөредилге киидээнин болгаш школалар директорларын интернатка ажылдаар кадрларны хынамчалыг шилип албайн турарындан, интернат эргелекчилерп, кижизидикчилер удаа-дараа солчур чоруктар бар.

Өөренниктилерниң чайгы дыштанылгазын организастаарында улуг четчеетер бар. Чөөн-Хемчик районда чаңгыс-даа тускай тутунган пионер лагери чок болуп турары черле элдептир. Колхозтарның болгаш совхозтарның күжүн кадып турган, чечек-чимистир, арга-арыглыг, арыг агаарлыг черлерге пионер лагерьлерин тудуп, дерип алыры чугула.

* * *

Ниити биилиниң ортумак школаларының ажылын улам экижидер хемчеглер өөредилгезинең ажылдарының сэкп тк-ның болгаш ССРЭ-нин Министрлер Чөвүлелиниң докгаалы үнген соонда СЭКП-нин Чөөн-Хемчик райкому чамдык ажылдарны кылган. Бажың-Алаак сес чыл школазының өөредилге-кижизидилгелиг ажылдарының дугайын райкомнуң бюрозунга чугаалашкан. Школаларның ниити ажылын экижидер сорулга-биле тускай хемчеглерни ажылдап кылган болгаш Шеми сес чыл школазында партболуктүң ажылының дүржүзүгазын нептеретккен. Чадаананың № 1 школазында партия организациязының хөй-ниитп организацияларын удуртуп турарын бюрога дыңнаан.

СЭКП Чөөн-Хемчик райкомунуң эскелглиг пленумунга школаларда өөредилге-кижизидилгелиг ажылдарны экижидер талазы-биле районнуң партия организациязының сорулгазының дугайында СЭКП райкомунуң секретары эш А. Салчактың илеткелин дыңнап чугаалашканнан алдынган фактылар мындыг-дыр.

Санал-оналп берген эштер школаларда өөредилге-кижизидилгелиг ажылдарны экижидерниң бир чугула кезээ өөренниктер-биле классетан дашкаар ажылдарны уругларга солун кылдыр эртеерп болур дээрэн оналаан демдеглээннер. Оң-ла школаның дөртүү класының 30 шак оскээдаан. Сескн классеска программа ёзугаар Грибоедовтуң дугайын 9 шак өөренир турган, чүгле 5 шак иштинде эртьен. Пушкиниң дугайын 24 шак өөренир турган болза, 11-ле шак өөренген. Хайыракан школазында мшкап фактылар Чадаананың № 2, Чыргакы, Бажың-Алаак, Чыраа-Бажы школаларда бар.

Комсомол райкому өөренниктилер ортузунга ажылды багай удуртуп турар. Үшкү үлдүүнда 538 пионерлер, 56 комсомолчуктар багай өөренген. Ол болза бүгү школаларда багайлыг өөренниктиниң 71 хуузу болган.

Методтуг каттыжылгалар, себциялар башкыларның методиктиг мергежилии бедидеринге улуг рольдуг болур дээрэн черле билдингир. Ындыг-даа болза оларның ажылының доктаамал, дээштиг эвээш, сезонныг характерлиг хомудавчыг. Чамдык школаларда урокторга олурружуруунуң графиги аспнган. Бо талазы-биле Хорум-Даг школазында байдал черле эки. Чыраа-Бажы школазында башкылар Калдар-оол Туң, Куулар Эзир-оол өске башкыларның чаңгыс-даа кичээлинге олурушкаан.

Партия, комсомол, профэшилел организацияларының болгаш директция черлери башкыларның, өөренниктилерниң культурлуг дыштанылгазының дугайында сагыш салыр үезин келген. Башкылар ортузунда политмассалыг, идейжизидилгелиг ажылдарның четчелиниң уламыдан чамдык школаларның башкылары (мээңгиге Ак-Даштың, Алдан-Маадырының) дыштанып хүнеерде, баймдал хүнеерниде өөренниктилер-биле ажылдарынын орнунга, массалыг арагалашкынныр кылырынче хандыы турар. Чамдык школаларда өөренниктиң кижи безин арагалаптар бүжар чоруктуң фактылары бар.

Чамдык көдээ Советтериниң болгаш башкылар коллективтериниң хайгаралының кошкаамың түңнелинде, ийи-чаңгыс аза-лелер өөренир ужуруут уругларын школаже чоруткайн турар. Чижээ, Ленин аттыг колхозтуң хойнузу Сат Сапык-оол 1954 чылда төрүттүнген школачы оглу өөренбейн барган. Оң-ла колхозтуң малчыны Кундектиң 1952 чылда төрүттүнген оглу өөренбейн турар. «Суг-Хөл» совхозтуң Ишкин салбырында Монгуш Борбак-оол 13 харлыг уруу—Лидамы школаже чоруткаан. Бүгү-шиитиниң өөредилгезинең хоолдуруп үрен турар ада-иелерин хоойлу ёзугаар бир янзы көөр үүлүрүүр.

Интернат дээрге өөренниктилерниң ийи дугаар бажыңы болуур. Интернатта чурттап турар өөренниктилерниң өөредилгези, сагыш-чуруму ында кижизидилге ажылы чоокшулап келген. Дайынның ниитилел амыдыралынга чедирген үүлүүнүң дугайын 1917 чылдың күзүнүңде В. И. Ленин мынчаар бижип турган: «Азы олур бе, азы дүргени-биле болгаш үндезинин-биле оон бедик бүдүрүлге аргазынче шилчиир дээш бодунуң салымын эң-не революстуг адтыга түтсуп бээр бе—деп бо ийинин кайынын кижи төрелгетен шилип алырыл дээр хире—шак ындыг кызыгаар чок кризисти дайын тургузуп, чоннуң материалдыг болгаш моральдыг күштерин шак мынчаар дыңзыктырып, амгы ниитилел организациязынга шак ындыг согуушкуннарны берген». Ындыг болбайн канчаар: Россияга 1917 чыл эгезинде 15 млн. ажыг кижи мобилизаска хаара түттүргаан, ажыл кылыр ар кижилерниң барык чартыы чораан, хомүр даш казыпкынны барык чартык кезии кызырылган, оон үжүрүдүн шой, кан эвилдирер бүдүрүлгелериниң үштүң бири, транспорттуң база ол хирези ажылдавайн турган. 1916 чылда 50 млн. пуд арай четпес тарал белеткээн болза, 1917 чылда үүлге 27 млн. пудту белеткээн. Чер бүрүге, ылаңгыя хөй пролетариаттыг хоорайларга аштың айыылы шуут диргелген. Мынчаардагы байдалды большевиктер партиязының ТК-зының Россия бюрозунуң бир үүлүлгазында мынчаар бижээн:

«Чурттаар арга чок болган. Чинир чүве чок. Кеттинер чүве кайда боор. Одаар чүве чок. Дайында хан, бертик-бежел, өлүм... Кара-бажыңга кирбезе—оък. оъкка таварышпаза—аарыг, аарываза—аштап өлүр. Хлеб негээрге—коргулчун-биле харылаар. Ыыт чок туруп болбас!

...Ол дээрге утка чок, кеминг, чүден-баък кортук чорук-тур! Шунту демнеелче! Шунту кудумчуже! Боттарывыс, уруг-дарывыс, ажы-дүмаларывыс дээп!»

Февральдың төөрби үезинде найысылалга байдал онза чидиглеинп, пролетариат ажыл соксадыышкынныр-рынче удаа-дараа он-он муну-биле үнүлеп турган, а 23-те 100 муң, 24—25 хүннеринде 200 муң, 26-да 300 муң ажыг кижи забастовкага үнүп, байдал шуут боо-чепсектиг тура халыышкынче шилчип, Петроградтың шериг гарнизонунуң солдаттары массалыы-биле ажылчыннарның талазынче шилчип эгелээн. Даартазында, чүнү-даа башкарар харык чок апарган, иштинден ираан хаан чазак дүшкеп. Петроградка ажылчыннар болгаш солдаттарның Советн тургустунган, а оон сеңгузу хүнүнде (март ийнде) буржуазия бодунуң Тур чазаан база тургузуп алган. Ийи эрге-чагырга тургустунган.

Чурттуң иштики байдалы бодаар аргажок нарын: Дайынны эгелээн хаан чазак дүшкеп. ол хирезе дайын уламчылавышаан. Революцияны пролетариат болгаш солдат шинеэдиг тараачыннар кылза-даа, эрге-чагырганы буржуазия-биле үлежип, ийи удурланышкак эрге-чагырга тургустунган. Революцияже большевиктер партиязы кыйгырып, большевикти үзелге удуртқан пролетариат хаан чазаан дүжүрзе-даа, оон орнупга тургустунган Советтерде большевиктер эвес, а меньшевиктер биле эсерлер чергелиг биче-буржуаз партиялар тергиндээн. Мынчангаш революцияның өөскүн үнгеи чылдагаанары шиитпирлеттинмейн хевээр арткан болгаш харын-даа байдал улам нарын болуп, оон соңгааргы өскерилгелерниң болуру негеттинип турган.

Байдал кайнаар өскерлир үжүрлүгүл, кажан өскерлирил, чүү үүвени кым шиитпирлээр, кажан шиитпирлээр, өлүминг катастрофаже бар чыткан чурттуң тыныи кым алырыл, кандыг орук-биле, кандыг күш-биле камгалап алырыл, бо бүгүнү шиитпирлээр күш кайдал?—айтырыг мындыг турган. А шиитпирлепки дег күштер үш янзы:

Бирээде—даштыкы империализм. Чок болза Россиянның дайынга эвилелчи күрүнелери (Англия, Франция, АКШ) сулчээлер күжү-биле чурттуу колонпя кылып алыр деп турар, чок болза удур дайындажып турары германн империализм фронтуну чаза тавараан, чурттуу эжелеп аптар деп турар. Ийиги күш—чурттуң буржуазизы болгаш помещиктерн Советтерни тарадыр сывырган, ийи эрге-чагырганы үзүткан. Тур чазактың буржуаз диктатуразын тургузуп, дайынны уламчылавышаан, кедизинде барып чурттуу база-ла улуг күрүнелерниң кожундузуиче хуулдурарын. Оларның күженнинге бичө-буржуавчы чалча партиялар—эсерлер болгаш меньшевиктер дузалажыры илдеп. Үшкү күш—эң-не революсчу ангы—пролетариат болза тараачын ангы биле кады, В. И. Ленинниң үстүнде бижээни ышкаш, чурттуу «бедик бүдүрүлге аргазынче шилчидер дээш... салым-чолду холга ап» болур. Ынчалза-даа пролетариаттың организастыы, медерели оңу дораан шиитпирлеттинмейн хевээр турган. Харын оон үжүрүнда пролетариат февраль революциязын кылган хирезинде эрге-чагырганы бүрүнү-биле холга алтар харык чогундан буржуазиига эгер-чагырганы берип турганы ол. Пролетариаттың организастыынын сулазы, оон элээн хөй кезии бичебуржуа салдарга хөме алырып, үүвенің үжүрүн угаап билбейн буржуазиига идетекээр хөөннерге алыскаиы чүдеи болганыл дээрге, оон баштыны—большевиктерниң социал-демократтыг партиязының иштики байдалының база нарын турганында.

II. ПАРТИЯНЫҢ ИШТИКИ БАЙДАЛЫ

Февраль революциязының үезинде бистиң партияга 24 муң хире кежигүннер турган. Төп Комитет болза Даштыкы Бюро болгаш Орус Бюро деп ийи бюродан тургустунган турган. Даштыкы Бюрога турган В. И. Ленин болгаш партияның өске-даа ажылдакчылары революция соолунде, чүгле ай ашкан соонда, чурттуга ээп келген. Орус Бюрога турган ТК кежигүннери барык чартык ай соонда чер-черде шолуулгелерден ээп келгилеп турган. Ынчангаш революция тиилеп турда, найысылалга болгаш улут хоорайларга турган эсерлер болгаш меньшевиктер башкыларыны Советтерни холга алгылаан турган.

Революция өөскүүрү билек, В. И. Ленин боду дораан чанарын ораадашпышаан, янзы-бүрү аргаларны ажыглап турган, Россияда арткан ТК Бюрозунуче беш удаа чагаа бижип, айтышкынныларны чорудуп турган. Ынчалза-даа ол чагааларның чүгле ийизи чартык ай эрткен соонда «Правдага» кыысырыдаларыг парлаттынган, а арткаиы Ильич ээп келген соонда, харын-даа чүгле 1924 чылда парлаттынган. Ынчангаш революциянын баштайгы хүннеринде эвлечгиит социалрлатпас айтырыгларны дораан шын шиитпирлептер парга таварыжып турар уругларының салым-чолуиуң дугайын бодап олурдум. Африканың арны ам чаартынып орар. Чон боттарының хамаарышпас чоруу, деп эргези дээш, келир үези дээш демисежип турар. Ам чүүү кылырын, канчаар демисежирин билир апарган бис, күжүүүс-даа четчир—деп чугаалаан, караан шийип алган кижи арнын (ыяш-биле кылган) белекке бергеш,—Африканың херээженнери бөгүн карааи шимдинчек, а даарта ажыдыптарлар—дээн.

Москва областының «Коммунарка» совхозунуң директору Александра Монахованың саналы аалчылар онза сонуургаан:

— Бистиң совхозубус 1962 чылда 5 муң акша түңнүг орулгалыг болган. 1966 чылда — 935 муң четкеп. 1967 чылда бир миллион ажырарын планнап турар бис. Совхоз ажылчынарының шалыңы 1961 чылда ортумаа-биле 70 рубль турган, а 1965 чылда — 113, 1966 чылда 153 рубль четкеп. Совхоз будурулгезинге херээженнерниң үлүг-хуузу улуг. Бистиң улуг агровомнузус, зоотехниимис херээженнер. Херээжен ажылнпчилер кайгамчык улуг хүндүткелдө. Чижээ, Петрухина — 36 чыл дургузунда мурнакчыларның одуруузуга санадып келген. Ол дайын соонда 3 уруглары-биле арткан, ашаа даймага өлүрткен. Ам оон уругларының үжелээ тускай хөдөн эртемнер ажылдап турар. Петрухинаны эрткен чылын пенсиняже удептерпвиске, удаваанда дедир көөп ажылдай берген. Совхоз боду дыштанылга бажыңныг. Эрткен чылын аңаа 180 кижи дыштанган, а 25 кижи дыштыкы чурттарже аан-чорук кылып чораан. Ийи пионер лагерлиг бис, бирээзи Кара-Давай эриинде. Ясли-сад четнир. 30 муң номнуг библиотека, 70 орунныг эмнелге бажыны, баш таарыыр, хеп чуур болгаш аштаар черлер, столовая бар. Хөй-хөй херээженнер янзыбүрү өөредилге черлериниде өөренип турар. Ажылчынпар радиону дыңнаап, телевизорну көрүп турар.

Мурнуу Вьетнамның төлээзи бо чыышка база санал бергеш, Вьетнамның чонунуң америк агрессорларга удур демиселиин, америк солдаттарның кижи көөр аргажок каржы-дергии чоруктарыи болгаш үүлгединп көргүскен кино-чурукту чыыштың киржикчилериие көргүскеи.

Совет кижилернин 50 чыл дургузунда чедип алган улуг чедиишкиннерин, Октябрь революциязының делегейге чаагай салдарын үнелээн сестер бүтүүле санал берген ораторларның чугаазындан дыңнаалып турган.

Делегейнин бүгү чонунуң хостагазы, аас-кежии, чаа салгазының чыртыкпыг келир үези дээш эң-сеткил каттыжышкынының үнүнеи бо чыышка улам чидип-биле дыңзыалып турган. Америк халдакчыларның Вьетнам чонга удур бужар-баак үүлгединиринге удуралган киленээшкинии делегей херээженнерниң бо чыжыныи бүгү киржикчилери илеткеи. Чыыштың киржикчилери тускай медегаел хүлээп алган.

Ш. ШЫЫРАП,
чыыштың киржикчизи.

ЧАҢГЫС ЭҢ-СЕТКИЛДИҢ ДЕМДЭЭ

ДЕМДЕГЛЕЛ БЛОКНОДУНДАН

Юбилейлиг бо чылда делегей херээженнериниң хүнү — Марттың 8-зин баймдаан эртпереябле база «Херээженнериниң социалистиг ниитилелге ролюнүң дугаймында» айтырыгга делегей херээженнериниң чыыжы болуп эрткен. Аңаа Совет херээженнер комитединиң даргазы Нина Васильевна Попова илеткел кылган. Хаанныг Россия үезинде херээженнериниң аарберге амыдыралын ол сактып чугаалаан, бежен чыл дургузунда Коммунистиг партия, Совет чазак херээженнер дугайында улуг сагыш салып келгенин онзалап айыткаш, даразында дөрт кол айтырыгга доктааган: ниитининң күш-ажылынга херээженнериниң киржилгези, херээженнериниң полит-кижизидилгелиг ажылга киржилгези, херээженнериниң бажың ажылынга хөй шак чарыгдаарын эвээжедири болгаш ниитининң амыдырал-хандырылга черлерин калбартырынын дугайы, өзүп олурар аныын салгакчыларның ортузунга кижизидилге ажылы.

— Ясля-садтарның четкизин ам-даа көвүдедир, оон ажылын акжидер. Хоорайларда чаа тудуп турар районнарта херээженнерге таарымчалыг байдалды тургузар. Амыдырал-хандырылга комбинаттарын тургузар, оларга баш таарыыр, хепти чуур, арыглаар, даараар болгаш өске-даа черлерни ажыдар. Оон-биле кады херээженнериниң өөредилгезин калбартыр хемчеглерни алыр — деп, илеткелчи чугаалаан.

Илеткелди чыыштың бүгү киржикчилери улут совуургал-биле дыңнаан болгаш ол дугайында 65 кижи санал-оналп берип, дуржулга солушкан.

Болгар төлээлериниң удуртукчузу сес алган:

— Болгарияның херээженнери чүгле 1947 чылда ар кижилер-биле домей деп эргени ап, соңгуур болгаш соңгуттурар эргелиг болган. Бо кыска үеде танытпаимас кылдыр сайзыраан бис. Амгы үеде клуб бүрүзүнде культуранын университеттерин тургускан бис. Ында хөй санныг не-херээженнер барып турар. Херээжен кижи дөрт ай сөөттыг болза ону ажылдан кым-даа үндүрер эрге чок, а бөжүүр үезинде дөрт ай шелээлиг болур. Хөй-ниитпчи болгаш политиктиг амыдырал херээженнериниң киржилгези онза калбарган.

ГДР-нин төлээзи совет херээженнерге, Совет Эвилелиниң бүүү чонунга герман улусту фашизмниң кинчизинден хостаана деэш өөрүп четтиргенин илереткеп,— Совет Эвилелиниң чону-биле найырадывыс ээ-не үнелиг—деп чугаалаан. ГДР-де херээженнерниң 70 хуузу ажылдап, өөренип турар, үш херээженнериниң бирээзи-де тускай ортумак эртемниг, беш херээженнериниң бирээзи-де дээдп эртемниг. Сөөлгү үеде херээженнериниң техника талазы-биле белеткели өскеп. Эрткен чылын үш муң кижи электри-биле инек саарын өөренип алган. ГДР-ниң төлээзи бодунуң чугаазын даразында сөстер-биле дооскан:

— Мээң Төрээн чуртум ам кажан-даа делегей дайынының эгелээр черн болбас деп, делегей херээженнериниң бо чыжынга бүүредип тур мен.

Даразында Барыын Германияның төлээзи мынча дээн:

— Совет чонуңуң чедишкиннери-биле таныжары кончут-да солун-дур, кайгамчыктыг-дыр. Бистер айылыдыг дайын болу бээрииден сестнп турар бис. Бисте нелерниң сеткил-сагыжы иезээде дыш эвес болуп турар. Бо хүннерде Барыын Германияда 20 муң хире кижи ажыл чок, бүгү тускай эртемниглерниң үүлге 6 хуузу херээженнер, а бүгү херээженнерниң 90 хуузу эң-не куду төлевирлиг кара ажылда турар. Херээженнерниң күш-ажылын төлээри эр кижилерден ыракта аваэш болуп турар, кыыл турар ажылы домей-даа болза, херээженнерниң эрге-шелээзиниң дугайында сес хоозун болуп турар. Херээженнериң эр кижилер-биле домей эргеи дээш, тайбың дээш демисежип турар бис.

Таджикистанның төлээзи Зарипова Низорама үүве чугаалаан. Таджикистанга Октябрь революциязының мурнуда 200 кижиниң иштинден үүлге чаңгыс бижик билир кижи турганын, херээжен кижи кандыг-даа өөредилге черинге өөренмейн чораанын чугаалаан. ам республикада 7 даэди өөредилге черлери, 2500 школалар барын, оларда херээженнерден сес муң кижи башкылап турарын улуг чоргаарал-биле демдеглээн.

Африканың херээженнер конференциязының чингине секретары Жана мынча дээн:

— Кажан совет пионерлер орнузунга ужуражыга болуп турда, уругларны көрүп, ыынаап олургаш, Африканың ап-чуттан, варыг-ажыктан түреп, дараалдан, кижиниг эвес чоруктан човаланрарын, Ояарның күженнинге бичө-буржуавчы чалча партиялар—эсерлер болгаш меньшевиктер дузалажыры илдеп. Үшкү күш—эң-не революсчу ангы—пролетариат болза тараачын ангы биле кады, В. И. Ленинниң үстүнде бижээни ышкаш, чурттуу «бедик бүдүрүлге аргазынче шилчидер дээш... салым-чолду холга ап» болур. Ынчалза-даа пролетариаттың организастыы, медерели оңу дораан шиитпирлеттинмейн хевээр турган. Харын оон үжүрүнда пролетариат февраль революциязын кылган хирезинде эрге-чагырганы бүрүнү-биле холга алтар харык чогундан буржуазиига эгер-чагырганы берип турганы ол. Пролетариаттың организастыынын сулазы, оон элээн хөй кезии бичебуржуа салдарга хөме алырып, үүвенің үжүрүн угаап билбейн буржуазиига идетекээр хөөннерге алыскаиы чүдеи болганыл дээрге, оон баштыны—большевиктерниң социал-демократтыг партиязының иштики байдалының база нарын турганында.

II. ПАРТИЯНЫҢ ИШТИКИ БАЙДАЛЫ

Февраль революциязының үезинде бистиң партияга 24 муң хире кежигүннер турган. Төп Комитет болза Даштыкы Бюро болгаш Орус Бюро деп ийи бюродан тургустунган турган. Даштыкы Бюрога турган В. И. Ленин болгаш партияның өске-даа ажылдакчылары революция соолунде, чүгле ай ашкан соонда, чурттуга ээп келген. Орус Бюрога турган ТК кежигүннери барык чартык ай соонда чер-черде шолуулгелерден ээп келгилеп турган. Ынчангаш революция тиилеп турда, найысылалга болгаш улут хоорайларга турган эсерлер болгаш меньшевиктер башкыларыны Советтерни холга алгылаан турган.

Революция өөскүүрү билек, В. И. Ленин боду дораан чанарын ораадашпышаан, янзы-бүрү аргаларны ажыглап турган, Россияда арткан ТК Бюрозунуче беш удаа чагаа бижип, айтышкынныларны чорудуп турган. Ынчалза-даа ол чагааларның чүгле ийизи чартык ай эрткен соонда «Правдага» кыысырыдаларыг парлаттынган, а арткаиы Ильич ээп келген соонда, харын-даа чүгле 1924 чылда парлаттынган. Ынчангаш революциянын баштайгы хүннеринде эвлечгиит социалрлатпас айтырыгларны дораан шын шиитпирлептер парга таварыжып турар уругларының салым-чолуиуң дугайын бодап олурдум. Африканың арны ам чаартынып орар. Чон боттарының хамаарышпас чоруу, деп эргези дээш, келир үези дээш демисежип турар. Ам чүүү кылырын, канчаар демисежирин билир апарган бис, күжүүүс-даа четчир—деп чугаалаан, караан шийип алган кижи арнын (ыяш-биле кылган) белекке бергеш,—Африканың херээженнери бөгүн карааи шимдинчек, а даарта ажыдыптарлар—дээн.

Москва областының «Коммунарка» совхозунуң директору Александра Монахованың саналы аалчылар онза сонуургаан:

— Бистиң совхозубус 1962 чылда 5 муң акша түңнүг орулгалыг болган. 1966 чылда — 935 муң четкеп. 1967 чылда бир миллион ажырарын планнап турар бис. Совхоз ажылчынарының шалыңы 1961 чылда ортумаа-биле 70 рубль турган, а 1965 чылда — 113, 1966 чылда 153 рубль четкеп. Совхоз будурулгезинге херээженнерниң үлүг-хуузу улуг. Бистиң улуг агровомнузус, зоотехниимис херээженнер. Херээжен ажылнпчилер кайгамчык улуг хүндүткелдө. Чижээ, Петрухина — 36 чыл дургузунда мурнакчыларның одуруузуга санадып келген. Ол дайын соонда 3 уруглары-биле арткан, ашаа даймага өлүрткен. Ам оон уругларының үжелээ тускай хөдөн эртемнер ажылдап турар. Петрухинаны эрткен чылын пенсиняже удептерпвиске, удаваанда дедир көөп ажылдай берген. Совхоз боду дыштанылга бажыңныг. Эрткен чылын аңаа 180 кижи дыштанган, а 25 кижи дыштыкы чурттарже аан-чорук кылып чораан. Ийи пионер лагерлиг бис, бирээзи Кара-Давай эриинде. Ясли-сад четнир. 30 муң номнуг библиотека, 70 орунныг эмнелге бажыны, баш таарыыр, хеп чуур болгаш аштаар черлер, столовая бар. Хөй-хөй херээженнер янзыбүрү өөредилге черлериниде өөренип турар. Ажылчынпар радиону дыңнаап, телевизорну көрүп турар.

Мурнуу Вьетнамның төлээзи бо чыышка база санал бергеш, Вьетнамның чонунуң америк агрессорларга удур демиселиин, америк солдаттарның кижи көөр аргажок каржы-дергии чоруктарыи болгаш үүлгединп көргүскен кино-чурукту чыыштың киржикчилериие көргүскеи.

Совет кижилернин 50 чыл дургузунда чедип алган улуг чедиишкиннерин, Октябрь революциязының делегейге чаагай салдарын үнелээн сестер бүтүүле санал берген ораторларның чугаазындан дыңнаалып турган.

Делегейнин бүгү чонунуң хостагазы, аас-кежии, чаа салгазының чыртыкпыг келир үези дээш эң-сеткил каттыжышкынының үнүнеи бо чыышка улам чидип-биле дыңзыалып турган. Америк халдакчыларның Вьетнам чонга удур бужар-баак үүлгединиринге удуралган киленээшкинии делегей херээженнериниң бо чыжынын бүгү киржикчилери илеткеи. Чыыштың киржикчилери тускай медегаел хүлээп алган.

Ш. ШЫЫРАП,
чыыштың киржикчизи.

Малчынның ыры

Ээңгимеге хере тепмеш,
Энтим бедик харанар мен.
Элбек сүттү дужаап тургаш,
Эргээм базып санаптар мен.

Оо-

БОЛЬШЕВИКТЕР ПАРТИЯЗЫНЫҢ СОЦИАЛИСТИГ РЕВОЛЮЦИЯЖЕ ЛЕНИНЧИ ЧИГЕЛЭЭШКИНИ

тилиин алдарлыг, дуржулгалыг, дадыкан күштери ол хүнерде Петроградка турбаан. Чүвениң үжуруи революцияның соонда он хонуи чорда чыглып келгилээн ТК-ниң орус Бюрозу болгаш Петроград Комитединиң кежигүннери П. А. Залуцкий, В. М. Молотов, А. Г. Шляпников, М. И. Калинин, М. С. Ольминский, М. И. Ульянова, А. И. Ульянова-Елизарова болгаш өскелер-даа база шала сөөлзүреди — март 12-де шолулгедеп четкилеп келген М. Б. Муранов болгаш И. В. Сталин олар база нарын байдалдың үжуруи тыппайн, харын 1905 чылдагы революцияның иезүннарын бодап ажылдаар хөөнүүг тургулаан. Кол айтырыглар болур — эрге-чагырга, дайын, өске партияларга хамаарыжылга дээн чергелиг айтырыгларга чайгылчак, чартыкталчак, дадагалзак шиитпирлерни хүлээп ап турган.

Революцияның кол айтырыы болур эрге-чагырга дугайында айтырытка хамаарыштыр Петроград Комитеди баштай март 3-те Түр чазакты деткиир деп окта болбаан резолюция хүлээп алган турган, а март 4-те ТК-ниң Бюрозу хүлээп алган резолюциязынга «Түр чазак болза контрреволюстут.., оны пролетариат биле тараачыл чонуң диктатуразы болур Түр революстуг чазак-биле солуур» деп шын айтыкан. Ынчалза-даа оон соон дарый, март 22-де резолюциязынга «буржуаз Түр чазакты Советтиң талазындан контрольдаар херек — деп чартыкталчак резолюция база үнүп келген турган. Чамдык черлерде партия организациялары (чижээ, Уралдың организациязы) чазак тургузар үндезилекчи хурал чыыр деп-даа турган.

Дайын дугайында айтырыг онза чидиг турган. Ындыг болбас арга чок, түге дээрге Россия дайындашпышаан турган. Большевиктер партиязы дайынны эжелекчи, империалистиг дайын деп санавышаан, ону кандыг-даа чурт-девискээр эжелеп чокка, демократтыг тайбың-биле доозар деп негеп турган. Ынчалза-даа дайын айтырыын В. И. Ленинниң шиитпирлеп турганы ышкаш, эрге-чагырга-биле холбаштыр көөр шиитпир ол үедеги партия документилеринге база турбаан. Оон туржук, харын-даа контрреволюстут Түр чазакка базыышкын кылып турган, дайынны соксадыр дээр хөөннерлиг документилер болгаш түүдер «Правдага» үнүлеп турган.

Өске партияларга хамаарыжылга дугайын март сөөлзүреди болган советтер хуралынга киржип турган большевиктер түскай чугаалашкан. Анаа И. В. Сталин илеткел кылган болгаш база-ла мооренгей резолюцияны хүлээп алган, түл дизе өске партиялар-биле (колдуунда-ла меньшевиктер дугайында чугаа бооп турган) кады кылыр хуралга баар, хуралды түгле информастыг хурал кылдыр санаар деп шиитпирлээн.

Революция үезиниң кол айтырыгларының талазы-биле тодаргай чингине шугум биилингелек турда, өске тактиктиг айтырыглар чаңдыр-соора шиитпирлеттинип турганы хаая эвес тургулаан. Партияның баштыны, революцияның улуг стратеги В. И. Ленинниң Россияда чогу онза чидиг биилингиин турган. Моон-биле холбаштыр мындыг үвени база демдеглээри чугула. Сталинга чүдүүге үезинде кылдынган тоогу ажылдарында үстүнде айытказ түр үениң дугайын таймылбырлаарда хамык чүве тодаргай турган кылдыр. В. И. Ленин чүгле «белен черге» чедип келген, ол белеткелди шуптузуп Сталин удуртуп турган кылдыр шын эвес тайылбырлаар турган. А ийи-чангыс киживе чүдүүр чорукту партия илередип, оон уржуун үзүткаан соонда, чамдык төөгүчүлер ам эмин эртир, ол үедеги хамык-ла будулгаазыннар, частырыглыг түүлдерни түгле И. В. Сталиниче чүүй каар дээр шын эвес хөөннер база тургулаан. Херек кырында И. В. Сталин партияга ынчаарда партияның өске ажылдакчылары-биле бир домей байдалдыг турган. Партияга чаңгыс баштыңчы — В. И. Ленин турган, ол онза үениң айтырыгларын шын шиитпирлээринге түгле В. И. Ленинниң шылтаранган үгааны, оон төөгүнү хандыр билири, оон байлак политиктиг дуржулгазы шыдажыр турганындыр.

III. «БО РЕВОЛЮЦИЯГА ПРОЛЕТАРИАТТЫҢ СОРУЛГАЛАРЫНЫҢ ДУГАЙЫНДА»

1917 чылдың апрельдиң үште (чаа сан-биле апрель 16-да) партияның, чурттуң, революцияның төөгүзүнде шыгаранган болуушкун болган — ол хүннүң кежээзинде В. И. Ленин он чедиг чыл эмиграцияга (даштыкыга) чорааныңын соонда ынчаардагы найысылад — Петроградка кезек оруу-биле кады чанып келген.

Партия, ажылчын ангы, революцичу масса бодунуң баштыңчызын ханы ынакшыл, бедик бүзүрел болгаш улуг оруушку-биле уткуп алган. Ильич ону уткуп турган муң-муң массаның мурнунга байыр чедирген чугаалын «Социалистиг революция делгережин!» деп отуп билген төөгүлүг сөстер-биле дооскан. Ол дораан В. И. Ленин дүне када партияның Петроград комитединиң болгаш ТК-ниң Бюрозунуң ажылдакчыларынга ээлчеглиг сорулгалар дугайын чугаалап берген. Ленин дүне ТК-ның турган бажыңының чанынга чыглып кээп турган чонга балкондан үнүп келгеш, каш улаа чүве чугаалап турган. Эртенинде Советтериниң март сөөлзүреди чыылган хуралынга келген большевиктерниң түскай хуралы болган. Ол орта «Бо революшиига пролетариаттың сорулгаларының дугайында» илеткел кылган. Ол илеткелдиң допчу демдегледелери төөгүде Апрель тезистери деп ат-биле алдаржаан.

Тезистер (Чогаалдарның долу чыылдазының 31-ги томунуң 113—118 арыннарында) он үүдеден тургустунган онза күштүг, революстуг марксизминиң дээди үлегери болур партияның болгаш пролетариаттың революцияны уламчылаарының сорулгаларын тодаратказ документ-тир. Тезистерде В. И. Ленинниң сөөлгү үеде эртем талазы-биле шинчилеп ажыткан улуг ажылын допчулап бижээн.

Бир дугаарында В. И. Ленин дайын дугайында айтырыгны тодаратказ. Ажылчын ангы эжелекчи дайынны соксадырда, түгле эрге-чагырганы чаалап алгаш, ам ёзулуг тайбыңны тургузуп болур, капиталистиг чазак эрге-чагырганы холга тудуп турда ол дайын доозулбас. Ол бүгүнү «револючу кангалакчылар» массага тайылбырлаар.

Ийиде, В. И. Ленинниң бижээни: «Россияда амгы байдалдың онзазы чүдел дээрге,— пролетариаттың медерелиниң болгаш организастыының четпес болганыныр, хараазындаан, буржуазниига эрге-чагырганы бериккен революцияның баштайгы чалазындан оон ийиги чалазынче шилчимри болур, ол ийиги чада эрге-чагырганы пролетариаттың болгаш ээн ядыы тараачыннарның холунга бээр».

Үште, Түр чазакка кандыг-даа деткимче көргүспес. Оон аазаашкыннарының бүрүн мегезин илередир. Ол чазактан негелделер салып турган оон империалистиг эвес апаарын чедип алыр деп хөөзүн бодалды база сойгалап илередир херек.

Дөрте, бистиң партиявыс Советтерде ам дээреде эвээш кезик бооп турар болганда, массаларга кызымак, үргүлчүүнүн, шудургу, практиктиг сорулгаларга таарышкан тайылбырны чорудар. Ынчап турган, бүгү эрге-чагырганы Советтериниң холунче шилчитпишаам, ук массаны бодуиуң частырыышкынындан чарып алыр. Оон бетинде Түр чазакты дораан дүжүр сывырар дээр болза шын эвес, түге дээрге массаның хөй иеруузу анаа бүзүревишаан турар-дыр.

Беште, ажылчын ангының тургузуп алыр чазаа болза, парламентарлыг республика эвес,— ол дээрге дедир базым-дыр,— а Советтер республиказы болур үжурлуг.

Алдыгы, чедиги, сескн түүлдерде В. И. Ленин бүгү черии помещиктерден хураагаш чонуң, күрүнеии ончузу кылырын, банкыларны хуу ончу эвес, күрүне ончузу, чаңгыс банк кылырын, ниитилел бүдүрүлгезин организастаарының дугайын айытказ.

Тоску түүдеи В. И. Ленин партийжи сорулгаларга доктаагаи: съездии чыыры, программаны чаартыры, ылаңгыя бирги программаның чамдык түүлдерни күүсеттингенин барымдаалап эдер база партияның адын «социал демократтыг ажылчын» деп эвес, а коммунистиг партия деп эдер дугайын айытказ. Онгу түүлде шовинистиг орукче кирип, буурап дүшкен ийиги интернационалдың орнунга чаа Коммунистиг интернационалды тургузар дугайын айытказ.

Бо допчу демдегледелер партияны, ажылчын ангыны, бүгү чүртту социалистиг революцияже чигелээн. Оларны удатпаанда большевиктерниң Бүгү-Россия конференциязынга чугаалашкаш, бүгү партия бодуиуң практиктиг ажылының программазы кылдыр хүлээп алган. В. И. Ленинниң өөредиининиң ылап шыиының соонда болган болуушкуннар бүрүнүбиле бадыткаан болгаш бистиң чүртувуска Октябрьның социалистиг Улуг революциязының тиилелгелеринге чедирген.

С. СОНАМ.

СЭКП Тыва обкомунуң болгаш Кызыл хооркомунуң Политчырыдышкын бажыңының эргелекчизи.

Чөөн-Хөмчүк районуң «Большевик» колхозунуң хөөчүн хөйүзү Куулар Байыңдыевич Ондар-оол он бир чылдың дургузунда төрээн колхозунга чеже хураган остүүрүл, чеже дүк кыргып бербээн дээрил! Бо чылын осң коданында 338 төрүүр хөй бар. Оларның 287-зи оолдаан болгаш 294 хураганны берген. Чөөнта чаа оон бир хөю үш хураган төрээн.

Хөйму К. Ондар-оол Совет эрге-чагырганың юбилейлиг чылында 100 хөйга онаштыр 100 хураганны, хөй бүрүзүнден 2,2 ц дүктү алырын хүлээнгеш, бодунуң колхозунуң хөйүзү Монгуш Балчырны социалистиг чарышка кыйгырган.

ЧУРУКТА: хөйму Ондар-оол үш ийистери-биле.

О. САНДЮНУҢ
фотозу.

Юбилейлиг чылдың часкы тарылазынга

БИСТИҢ КУРЛАВЫРЫВЫС

Органиктиг чеминчидилгени, бистиң районуң байдалынга шууду-биле чугаалаарга, одекти чазын болук-болук кылдыр овааладып каар, түге дээрге одек овааланы берген чыткаш, изиш, чоорту ортенгензиг болу бээр. Ынчангаш ол изиишкинге бок үнүп айнаа үзүткаттынып калыр. Оон соонда чайын ол одекти ховуга чажар. Ындыг арга-биле белеткеи каан одекти эрткен чылын, чарган керээ ёзугаар, Таңды районуң «Сельхозтехника» каттыжышкыны 20 муң тоннаны шоге теп берген. Өдекти баштай самосвал-биле төкпеи төккүлээш, оон соонда МТЗ-5 дээр чиик агрегат-биле тарады дескилээр.

Маңаа бис биче ышкындырыг кылган бис, ол чүл дээрге эрткен чылын вектарга-ла 20—30 тонна одек төгер турда, 50—60 тонна болуп берген, тодаргайларга, одек санаазга чокка токтуиген. Иниитизи-биле чугаалаарга, бисте органиктиг чеминчидилге ажыглаары четпес болуп турар. Чижээлээрге, бо чылын база-ла Таңдының «Сельхозтехниказы-биле» керээ чарып турар бис, ында чугаалап турарындан алырга, эрткен чыл-биле бир домей, одекти шөлдерге 20 муң тоннадан ажыр теп берип шыдавас хире. Мынчап келирге, бис чыл бүрүзүнде-ле оргумаа-биле 500 гектар черге органиктиг чеминчидилге төгер апаар-дыр бис, ол бистиң тарылга шөлүвүстүн мырынай-ла ынай кеззе-дир.

Минералдыг чеминчидилге талазы-биле байдал оон-даа дора. Чүл дээрге, ону садып ап турар бис, ынчалза-даа ону биске бээри кончуг эвээш. Ыланғыя бо чылын вүдедир. Амгы байдалывысты ылырга, чайын аңдарган чер 3 муң гектар. Чазын 2600 гектарны удур аңдарар, оон өскезин күзүн аңдырган шөлдерге чорудар.

Дараазында коз хемчег — хөрзүнүүң чайгы ажаалдазын эки чорудары. Ылаңгыя бок үнүттер-биле демиселдя күштелдирер. Чижээлээрге, авиахимиктиг прополка чорудар. Ону бо чылын 3 муң гектар черге чорудар дээн бис. Эртken чылын бо талазы-биле чорутkан ажылывыска четпестер бар болган, чүл дээрге авиахимиктиг прополка чорутkан соонда, улуг чаашкыннар болганы-биле оон түннели эки эвес болган, ынчалза-даа ону шуут чорутпаанынга бодаарга черле ажыктыг болган дээрзи чугаажок. Моиу тараа баш тыыттарының мурнуу чарыында, бүрүлеиии турар ойде чорудар.

Дараазында чугуа хемчег — агротехниктиг ан-не тааршычалыг хуусаада тараны чажып тарыыры, бистиң районуң байдалынга, чижээлээрге, эрткен чылын чажыышкынны май 11-деи эгелээш, 18-те дооскан турган бис. Бо чылын база-ла агаар-бойдустуң байдалын көрүп тургаш, ан дээре хуусаада бедик шынарлыг кылдыр тарылганы чорудар. Оон-биле кады шык базырыышкыны чогуур ойүнде ыяап-ла чорудары черле биилингир. Бистиң планнаи турарывыс — тарылганы 7—8 ажыл хүнүнде чорудар.

Бедик дүжүттү алыр талазы-биле бистиң районуң байдалынга ан кол негелделериниң бирээзи — үрезинде. Түгле сорттуг үрезин-биле тарылга чорудар. Бо чылын «Саратовская-29» үрезин-биле тарылга чорудар бис. Ол үрезин бистиң районга эки тааржыр. Чижээлээрге, эрткен чылын ол үрезин-биле тараан участоктарга, шөлдүң байдалынга хамаарыштыр, бир гектардан-на 18—22 центнер дүжүттү алган бис. 1966 чылдың тарылгазынга «Скала» база турган, ынчалза-даа Бии-Хем районуиуң байдалынга ол «Саратовская-29-ка» четпес. Ынчангаш ону бо чылын шуут тарывас бис.

Бистиң колхозка үш чыл дургузунда дуржулга участогунга кызыл-тастың «Восток-1» деп сорту шеиеп келген чүве, оон дүжүт бээри «Саратовская-29-тан» артык болган. Бо чылын ону ковүдеиир тарыыр дээрге оон үрезиии чок. Ынчангаш эвээш хемчээлиг черге ол сорту тараап, оортан үрезин белеткеп алыр кылдыр планнаттынган.

Бо хемчеглер болза агротехника талазы-биле кол түүдер олдур. Часкы тарылганы чедиишкиннинг чорудар, күзүи эки дүжүттү алыр төлээде, хову ажылдакчыларының ортузунга организастыг ажылды база бедик деннелге тургузары билдингир. Механизатор кадрлар бисте четчир болгаш чамдык черлерге ийи ээлчег-биле-даа ажылдадып болур, ону үеиин негелдеии көрүп турган тааршыгтырар.

Бодээ ажыл-агый техниказының септелгези бүрүн доозуган, механизаторларның хуралын кылгаш, кымнарның кала ажылдаарын, чажыганы каш хонуг иитинде доозарын, ажылдың графигин чугаалажып көрген, механизаторлар бо бүгү түүлдерни эки билир. Материалдыг болгаш мораалдыг иди бернишкиннинге холбашкан хемчеглер база ажылдап кыздыган.

Юбилейлиг чылдың часкы хову ажылдарын чедиишкиннинг чорутпушаан, тараа культураларының бедик дүжүдүн алыр төлээде, механизаторларның, бригадаларның аразында социалистиг чарыш шагда калбарган болгаш оон түннелин чогуур ойүнде үндүрүп, ол түннелге үндезилээш, ажылга холбашкан аналиэтерни кыдыл турар чорук ажылга улуг бурунгаар шинчээшкин болур дээрзин эки билип турар бис.

Эрткен чылдың дуржулгазындан алырга, часкы чер аңдарылгазынга четпестер биске хөй турган. Ол түл дээрге чер аңдарылгазынга, тараа чажыышкынынга оорганр артырып каар, аңдарылганың кайы хире ханы болурун сагывас дээн чергелиг түүлдердир. Бо чылын ол дугайында шыгыны контрольду тургузары кердүнген. Бедик дүжүттү алыр талазы-биле бистиң курлавырарывыс мындыг-дыр.

Совет эрге-чагырганың 50 чыл оң болур бо төөгүлүг чылда ховуларга чаагай дүжүттү остүрүп тургаш, Төрээн чүрту төлептинбиле өөрттүр дээш бүгү күжүвүстү салып ажылдаарынга белен бис. Эрткен чылдың кодээ ажыл-агый талазы-биле түннелдерии ёзугаар бистиң районга чоокта чаа ССРЭ-ниң Министрлер Совединиң болгаш ВЦСПС-тиң Кызыл тугун тывысканынга сорук киргеи бистиң кодээ ажыл-ишчилериивис юбилейлиг чылда эрткен чылдан артык чедиишкиннерлиг болурунга шыгыны бүзүрелдиг, мындыг бүзүрел турда, ажылдың чедиишкиннинг болуру чугаажок.

В. ИКОННИКОВ,
«Кызыл тараачыл» колхозтуң кол агроному.

Туран хоорай.

РЕДАКЦИЯНЫҢ ПОЧТАЗЫНДАН

ХҮННҮҢ МААДЫРЛААРЫ

Чөөн-Хөмчүктө «Тыва» совхозтуң Хөндергей салбырының № 3 ховутрактор бригадазының механизаторлары Уялыг-Даштың делгем ховуларында юбилейлиг чылдың бедик дүжүдү дээш часкы хову ажылдарын тудунгур чорудуп турарлар. Сөөлгү каш хонуктарда 600 ажыг га черниң шыгын базырган.

Ам чамдык агрегаттар Аныяк Хөндергейниң Ак-Баадыкта кээп, шык базырыышкынын чорудуп турар. Частың бо улуг үүлезинде ажылдап турар механизаторларның аразында хүннүң маадырлары шылгаран үнүп турарлар. Хертек Ким-оол ажыл нормазын 130—140 хуу, Долаан Очур — 120—125 хуу, Моңгуш Отук-оол —125 хуу чедир күүседи турар.

Бригаданың 26 механизаторларының хөй кезии комсомолчулар. Ынчангаш комсомолчу-аныяктарның бригадазы деп адааны ол.

Бригаданың механиги, инженер Иргит Кошкар-оол мынча деп чугаалап турар: «Бистиң бригадага часкы сезоннуң үезинде техниканы үреливишкин болдурбайн, хүнде ажыл нормаиы 115 хуудан кудулаттайн ажылдаар бис. № 2 хову-трактор ажылының бригадазыны социалистиг чарышка кыйгырган бис.

Шынап-ла, тракторларның септелгези эки болганындан бо хүннерге чедир чаңгыс-даа трактор үредбээн болгаш хүн нормазын күүсетпейн турар механизатор чок.

С. БАДЫ.

Садыг ажылын бедик деңнелче

ажылга районда ниитиниң чемненил- | ажыл хүнүн үезин, оон уламыидан | печказы эргилиреп үрелгениинден

ның ядепкейлиг ажылдааны демдеглеттинген.

Эрткен чылгы түүнелдердеи

К о м а н

Сергей Кузьмич Кочетов Тываның ажылчы чонуига хостуг эрге-шөлээни тыпсып бээринге шиитпирлиг рольду ойнаан кижилерниң бирээзи. Сергей Кузьмич партизан шеринниң сураглыг командири чораан болгаш Ада-чурттуң Улуг дайынынга база киришкен.

Эрзин районда «Чаа өрүк» колхозтуң ангы девискээриге шаанда бол-

«Кызыл тудуг» эргелелиниң ийи тогунда Салчак Чайдыпка удурт гада бо хүнерде Улуг-Хем ква 60 ваа ишти чурттаар беш кият тудуп турар. Бригада юбилейлиг бирги кварталында чедиишелиг дап, планны 104 хуу күүсеткен.

Бүгү делегейниң ажылчы чон эп-сеткил каттыштырылгазының лалынга туразаатказ күш-ажы чегже киржип, бистиң тудугжу социалистиг хүзээлгени алган.

Бажыңның хаиазын, өрээлдер ишткиги хаиадарын салып турар лар шалыпкын ажылдаан. Моон дан бо айда хаиа салыр планны

ажылдары хайныккан

де суггарылга кирии түүк эгелээн. М. Шожукайга баштаткан 20 кижи составтыг бригада суггарылга бугаларының унуп аштап, бок сигенперни өртедип, шалыпкын ажылдап турар. Суггарылга-биле кады тараа шөлдериие шык базырыышкыны үргүлчүлээн. Бо хүннерге чедир 450 га черни илиртээн. Эвр-Хавакта кур чер аңдарылгазы база эгелээн. Ажыл-агыйның хову турлагларында сеяжаларны четчелеп, чажып киритеринге белеткеп турар.

Д. МОНГУШ.

АКЧЫ ДЕП САНААН

хойга онаштыр 95 хураганны бо кыжын камгалап алганнар. СЭКП райкомунуң болгаш райкүүскомунуң ажыл-агыйлар аразынга шилчимир кызыл тугун ол колхозка тыпсырын бюро шиитпирлээн.

Бүдүүлге, тудуг черлериниң талазы-биле бирги черни Чадана кежээ тудугнуң Хандагайтыда салбыры эдээн. Салбырның тудугжулары бирги кварталдың планын 200 хуу күүсеткен. Олар чыл даалгазын сентябрь 1-ге чедир күүсеткеш, ийи ваа ишти чурттаар 140 дөрбелчин метр бажыңны планнан дашкаар кылыр хүзээлгени алганнар.

1967 ч. апрель 21.

ШЫН
3-КУ АРЫН

«Нок-Тей» совхозтуң амыл-ишчилери юбилейлиг чылга эки сеңнүг умуражыр дээш күженишкинниг ажылдап турар. Инкубатор цеги. Бо амыл-агыйда онза харылсалгалыг участок. Ында дыка хөй дагаалларны азырап, өстүрүп, оон арбын оруглганы ап турар. Инкубатерниң амылчыннары беттарының планныг сөрүглаларын чедишкинниг күүседип келген. Коллектив эртнен чылын 100 дагаа чүүргазындан 70 дагаа оглу алган болза, бо чылын ол көргүзүүн бедидип, 85-ти алырын көрген. Өскелерге үлегерлиг мурнанчыларның санны өзүп турар.

М. Метёлкова коллективтиң чөргээралы. Ол кызыман күш-амылы-биле өөрүнүң хүндүткелин чаалап алган.

ЧУРУКТА: М. Метёлкова.

В. КОНТРАШЕВТИҢ фотозу.

ДАШТЫКЫДА

МЕДЭЭЛЕР, ФАКТЫЛАР, БОЛУУШКУННАР

Кичээңгейниң төвүнде

(Эш Л. И. БРЕЖНЕВТИН ЧУГААЗЫН ДАШТЫКЫ ПАРЛАЛГАНЫН КАНЧААР КӨРУП ТУРАРЫ)

Делегейниң парлалгазы Германияның Социалистиг чаңгыс аай партиязының VII съездизинге СЭКП ТК-ның Чиңгине секретары Л. И. Брежневтиң чугаазынга улуг кичээңгейни көрүндүрүп турар.

ВАРШАВА. «Белир үе коммунизмниң болур», «ССРЭ ГДР-ниң эргезин болгаш эрге-ажыктарын бодуунуң бүгү күчүзү-биле камгалаар», «ГДР—Европада айыыл чок чоруктуң болгаш тайбыңның чугула фактору» — ындыг эгелер-биле бүгү польша солуннар Л. И. Брежневтиң чугаазынын делгереңгей допчулалын парлап үндүрген. «Трибуна люду» солуунуң бижээни: «СЭКП ТК-ның Чиңгине секретары Л. И. Брежневтиң съездиге чугаазы чугула болуушкун болган. Оон чугаазында ГСЧП-ниң болгаш ГДР-ниң чедишкиннериниг берген үнелээшкинни, а ол ышкаш герман айтырыының болгаш Европаның айыыл чок чоруунуң талазы-биле ылаптыг тайылбырлаан туружун съездиниң делегаттары чүректиң ханызындан хүлээп алган».

ПРАГА. Бүгү чехословак солуннар ГСЧП-ниң съездизинниң ажыдының ийиги хүнүнүң дугайында дыннадыгларны бирги арыннарынга парлап үндүргеп. Ол хүннүң болуушкуну болза СЭКП-ниң төлээлериниң баштыңының чугаазы болган дээрзин ЧССР-ниң парлалгазы демдеглеп турар. «ГДР—Европада тайбыңның болгаш айыыл чок чоруктуң чөленгижин», «ССРЭ биле ГДР найыралдың харылзаалары-биле холбашкан» —чехословак солуннарның эгелери ындыг болган.

БУДАПЕШТ. «Непсабадшаг» болгаш өске-даа венгр солуннар СЭКП ТК-ның Чиңгине секретары Л. И. Брежневтиң чугаазын бирги арыннарынга парлап үндүрген. «Непсабадшаг» солуунуң эгелериниг демдеглээни: «ГДР-ге социализминиң тинилээри чугаа чок. Боннуң политиказы дүшкүүрлүг байдалды тургузуп турар. Безингернин «чаа политиказы» тактиктиг кажарлаашкын-дыр. Социалистиг чурттар Европаның болгаш делегейниң айыыл чок чоруу дээш туржуп турар. СЭКП бүгү делегейниң коммунистеринниң чаңгыс эви дээш туржуп турар».

БЕРЛИН. ГДР-ниң «Нойес дойчланд» солуунуның бирги арнынга «Бистиң найыралывыс улам сырый, ханы болгаш быжыг болуп бар чоруур» деп эгени бижээн. Ол эгенин адаанда «Социализм—герман ажылчын ангының өндүр улуг чедишкини» деп сөстерни парлаан. Ол солун Л. И. Брежневтиң чугаазының бүрүн текстизин болгаш ГСЧП-ниң VII съездизинге СЭКП ТК-ның байырлыг чагаазын парлап үндүрген. «Белир үе кызыл Октябрьның салгалдарыныы болур» — ындыг эге-биле «Берлинер цайтунг» солун СЭКП ТК-ның Чиңгине секретарының чугаазының дугайын дыннадып турар.

СОФИЯ. Болгар солуннар Л. И. Брежневтиң чугаазын «Чаңгыс эп ам онза эргежок чугула», «ГДР—Европада тайбыңның чугула фактору», «Акы-дүшмалышкы партилэр каттышкан күжениишкиннери-биле бистиң ниити хөрээвистиң тинилегезин хандырар» деп эгелер-биле бирги арыннарынга парлаан.

БЕЛГРАД. Югославь парлалга ГСЧП-ниң VII съездизинге Л. И. Брежневтиң чугаазының допчулалын эң көскү черлеринге үзүг эгелер-биле парлап үндүрген. «Борба» солуның демдеглеп турары: «Л. И. Брежневтиң чугаазында кол черни Боннда коалисчи чазактың адрезинге шүгүмчүлел ээлээн». Барыын Германияның башкарыкчы болүктери герман империализминиң чаңчыккан политиказының оруу-биле бар чоруур дугайында Л. И. Брежневтиң медеглелии «Борба» солун онзалап айтып турар.

«Делегейниң коммунистиг шимчээшкинниниң сырый каттыжыышкыныың хөрээнге боттуг ролдуу марксисчи-ленинчи партиялардың төлээлекчилериниң үжуражыышкынары болгаш чөвүлел хураадары ойнап келген болгаш моон соңгаар-даа ойнаар» дээрзинин дугайында Л. И. Брежневтиң сөстерин «Борба» солуун айтып турар.

Боон шыында Европаның социалистиг чурттарынга холун сунган, ындыг болза-даа ол холда дашты чудуруктап алган дугайында Л. И. Брежневтиң сөстерин «Политика» солун демдеглеп турар.

БОНН. ГСЧП-ниң VII съездизинге СЭКП-ниң төлээлериниң баштыңының чугаазы ГФР-ниң радиозуюм, телевиденнезининң болгаш парлалгазының кичээңгейниң төвүнде турар. «ССРЭ аргежок чугула таварылга болганда ГДР-ниң эрге-ажыктарын бүгү күштери-биле деткиир» деп, «Штукартер цайтунг» солун демдеглеп турар. Барыын-герман чазак Европа дүпке политика талазы-биле бүрүн түскайладырының айыышында турар дугайында Л. И. Брежневтиң сөстерин ГФР-ниң солуннары демдеглеп турар. Боин чазактың чүүр-девискээр талазы-биле негелделерин Л. И. Брежневтиң сойгалаан чугаазының дугайын ГФР-ниң чамдык солуннары ыледе шугулдаашкыныыг үнмер-биле бижип турар.

ЛОНДОН. ГСЧП-ниң VII съездизинге Л. И. Брежневтиң чугаазының допчулалын Англияның бүгү улуг солуннары парлап үндүрген. ГФР-ниң амгы чазаа мурнундагы адаанзырак, өөрээнзирек, милитаристчи болгаш боттуг эвес политиканы чоруун турар дугайында СЭКП ТК-ның Чиңгине секретарының медеглелинге кичээңгейни англи солуннар көрүндүрүп турар.

НЬЮ-ЙОРК. Демисежип турар Вьетнамга дузаламчыны күштедиреры-биле коммунистиг партияларның чаңгыс эвинче Л. И. Брежневтиң кыйгырыыны америк парлалга демдеглеп турар.

Демисел улам чидигленген

СПОРТ

«Спартактың» бирги чери дээш шыдыраа маргылдаазының ам үш сакыы эрткен. Ийиги салыгдан сонуургамчыр болган Кенин-Лопсаң биле Шишигинниң оюнун онзалап демдеглээ чөгүүр.

Бо ийи ойнакчы кайызы-даа сургаглыг шыдыраачылар. Ынчангаш аларның салыының түңнелиниден бирги чер-даа шиитпирлеттинип болур чадап чок. Чөгүм салыг үезинде демисел чидиг байдалдыг чоруп турган. Оюнуңуң ортаа үезинде Монгуш Кенин-Лопсаң хенертен тевезин ооягa берипкен. Шишигин ону албас аргазы чок болу берген. Оон эгеләп-ле Кенин-Лопсаң удурланыкчызын сыындыра берген. Чадаарда соңгаарлатkан байдалда Кенин-Лопсаңның удары чугаамок.

Үшкү салыгда Сотпа биле Чыргал-оолдуң оюну көруштүг болган. Аныяк шыдыраачы удурланыкчызының оюн эгезинде чазыгларын чеп амыглаваш, эмдшпильге чедир-ле чер алыспайн келген. Оларның салыын база соңгаарладыр умурга таварышкан. Бе-ла салыгда чоокта чаа Барнаулга зона маргылдаазынга чораан эмишкилер Шишигин биле Соян кйилээ таварышканнар. Теоретиктиг туруш талазы-биле чөзөрби көш кылбаан-даа болза, бо удаада карз таланың стратегиязы шын дээрзин шөлде байдал көргүзүп турган. Ынчалза-даа Соян чазыглыг план кылып алгаш, уттурган.

Үш салыгның соолунде Түлуш Иван 2.5 санныг мурнап турар. Оон соонда эки байдалда соңгаарлатkан салыгларлыг Кенин-Лопсаң биле Сотпа 2-2 санналрыг чөруп орарлар. Соян, Бөрнович, Комев олар база 2-2 санналрыг.

Түгле үш салыг эрткенде безин сан чидирбейн турар кижи чогу болгаш бо маргылдаазда киржип турарларның ёзулуг-ла боттарының спорттуу мергежилин бедидер дээш ам сеткилдиг шыырап ойнап турары черле өөрүнчүг.

Н. САТ.

• • •

Үениң байдалы негеп турар

Партия болгаш чазак совет кижилериниң хостуг үелеринде дыштанылгазын солун болгаш культурлуг эрттиреринче улуг кичээнгейни салып турар. Бистиң чуртувустуң колхоз, совхоз, албан организация, будуруңге черлери колхозчуларның, ажылчыннарның, албан-хаанчыларның культуруг дыштанылгазын чөп организастап эрттирер дээш спортчу массалыг оюннарны бо-ла чөрүткен турарын көрүп болур.

Оон тодаргай чижээнге Чөөн-Хемчик районнуң Ленин аттыг колхозун ап көрээликер. Мында дыштанып хүн бүрүзүн халас эрттирбейн турар. Спорттуң янзы-бүрү хевирлеринге сонуургалдыглар кайы хөй. Ылаңгыя шыдыраа талазы-биле командарывыс Сүт-Хөл, Баян-Тала, Хөр-Тайга дээш өске-даа черлерге удур-дедир аалдажып, спортчу харылзаавыс улам-на быжыглып, суббота, воскресеньеде күжүвүстү бо-ла шенежи берген турар бис.

Эртнен айларда ишкинчилер-биле хөр-тайгажыларның чалааның ёзугаар шыдараа талазы-биле умуражыышкынынга бистиң командавыс Иймениң адын сыпайн, тиилеглиг чанып келгеннер. Дараазында ишкинчилер Ийменге аалдап келгеш, өрезин 7:6 санга негеп алганнар. Чөөкта чаа бир хоккей командалыг, 18 шыдыраачылар база-ла ишкинчилер-биле умуражып чораан бис. Ишкинчилер спортна дыка ынаажылдыг чөм. Бистиң ол умуражыышкынывысты сонуургап көөр дээн көрүкчүлер хөй чыылган. Аңаа Иймениң шыдыраачылары бодунуң удурланыкчыларын 11:7 санга уткан. Ылаңгыя Т. Моңгун-оол, О. Дажы-Болдар, Х. Даңзыт-оол, М. Хаматы-оол, О. Алдын-оол олар удуп алганнар. Ишкинден Меңниг-оол, Мезил-оол, Оюн-оол олар база тиилеглиг болганнар. Хоккейге бистиң командавыс ишкинчилерге 3:1 санга уттурганнар.

Шыдыраага команда аайы-биле маргылдаалар эрттиреге тус черниң чурттакчылары дыка сонуургап көөр бөөр чүве-дир. Ынчангаш республиканың спорт чөвүлели база «Урожай» спорт зим-тура ниитилели республика шүгүмү-биле командалар маргылдаазын чорударын күзеп турар бис. Оон ыңай республикада херээжен шыдыраачылар кончуг ховар. Ындыг болганда команда аайы-биле чорудар маргылдааларга ылаваыла херээженнерни киирери эргежок чугула деп бодаар мен. Нояхоз, совхозтарның болгаш районнарның төптеринге шыдыраа клубун тургузарын үениң байдалы негеп турар апарган.

М. ШААЛЫЙ.

Үлүүвүстү киирээлиңер

«Хөрзүннүң хаттан болгаш сүттан үрелирин камгалаар талазы-биле сонгаарлаттынмас хемчегер дугайында» СЭКП Төп Комитединиң болгаш ССРЭ-нин Министрлер Чөвүлелиниң докталы ханызы-биле өөренип көргеш, бо чугула докталды амыдыралга боттандырар талазы-биле чамдык чүүлдерни пионерлериниң болгаш комсомолчуларның киржилгези-биле республиканың школаларынга кылып болурун эскердим.

Ниити биилиг школазының бешки класстарынга «Хөрзүн, оон составы болгаш структуразы» деп ат-биле ботаника кичээлдеринге хөрзүнүң өөренип эрткен болгай. Ам бо темага катаптаашкын чорударда Коммунистиг партияның болгаш Совет чазактың чаа докталы-биле сыры холбаштырып, чаа утка-шынарны киирерия чугула. Хөрзүнүң үрелирин болдурбазының дугайын чаа документтиг тодаргай айыткан. Ынчангаш ол-ла бешки классчылар-биле эләэн ажылдарны кылып болур. Чижээлээрге, хооргалдар-биле демисежиринин ажылын чорудуп болур. Моңу школа программазында айыткан, канчаар чорударын башкылар билир. Бир эвес чамдык школаларга бо ажылды кылбайн турган болза, ам ону чорудары ийи дагыы чугула апарган.

Хөрзүннүң үрелип турар черлерин идередип тывар талазы-биле чугула ажылдарны школачылар кылып болур. Олар дээрге чөрбес-барбас чери чок, көрүнгүр-тывынгыр улус деп чүвени утпаза чогуур. Колхозтар болгаш совхозтар чанында школаның өөреникчилери башкының удуртулгазы-биле часкы походтарны кылып, үстүнде айыткан ажыллы кылып болур аргалар бар. Шынап-ла ону билгеш, хөй-ниитиниң идепкейлиг киржилгезя херек деп чаа докталда айыткан болгай.

Хөрзүннүң сүтган үрелирин болдурбас талазы-биле эләэн ажылдарны медереддиг хамааты бүрүзү-ле кылып, чогуур үлүүн киирип болур. Маңаа чижек кылдыр «Элегес» совхозтуң төп турлаан көрээли. Капитал бүтадан бадырган сүгну сууриун ол-бо кудумчулары-биле оңгаар-дескээр бичии арыктар-биле бүгалааш бадырыпкан. Хамааты бүрүзү туралаан черинге-ле арыкты бадырып алыр. Түңнелинде хөрзүнүң сүг үрел, хооргалдарны тывылдырып, ажыл-агыйга улуг когаралды чедирип турар. Бо чазын Хову-Аксында АТА-ның бир автобузу Чал-Кежигге суурнуң кудумчузунга бичии бүгага дүшкеш, алды шак ажыл чок турган болгай. Совхозтуң бир малчыныңың улуг инээ хооргалга дүжүп өлген болгай. Часкы тарылга келгени-биле хамаатыларның сүгну хууда ажыглаарын чүрүмчүтса чогуур.

Чаа докталга барымдаалаваш, мындыг саналлы киришкедим. «Элегес» совхозтуң Кулуюл деп черде чоогаларга, ой-чиктерге сүг хөөлбээн кылып болур чер.

О. КОРОДА.

У Танның медеглели

РАВАЛПИНДИ. (СЭТА). Пакистанның даштыкы харемтер министри Пирзада ИНО-нуң чиңгине секретары У Танга алдар болдурган дүштеин шайпалганы тургускан. Аңаа чүве чугаалап турган. У Танның медеглээни: «Вьетнамның хуу-салымын вьетнам үзүг шиитпирлээр үмурлуг». Чүгле «политиктиг болгаш дипломаттыг аргаларны амыглап турган, вьетнам айтырыын шын орунбиле шиитпирлеп болур» дээрзин ол бодунуң чугаазынга демдеглээн. Бо айтырыгны 1954 чылдың Женева дугурмуулгаларынга үндезилээш, тайбың шиитпирлээриниң эргежок чугулазының дугайында пакистан удуртунчуларның бодалын У Тан дөткээн.

Пакистан-индий харылзааларга хамаарыштыр чүве чугаалап турган, У Тан ол чурттарны башкаландырып турар айтырыгларының талазы-биле тайбың дугурмуулганы чедип алырынче ийи чурттарны кыйгырган. Атомнуг чепсекти таратпас дугайында айтырыгга хамаарыштыр У Танның демдеглээни: кижи төрелгетенге кыйынган айыылды узутказар төлээде атомнуг болгаш термоядрыг чепсен талазы-биле чепсегленишкинни бүгү-ниити болгаш бүрүн дүмүрери дээш бүгү чурттар демисежир үмурлуг.

Найыралъ съездизи

ТОКИО. (СЭТА). Япон-совет найырал нииттелиниң үшкү съездизи апрель 19-та япон пайысылалда ажыттынган.

Съездиниң делегаттары эрткен чылдың иштинде кылдыган ажылдың түңнелдерин чугаалажып, бо чылда ажыл-чорудулгазының программазын айтыр болгаш ниитилелдиң удуртукчу органнарын соңгуур.

Японияның профсоюзиледдериниң Кол чөвүлелиниң даргазы Хориниң съездиниң киржикчилеринге байыр чедирип турган, демдеглээнин: япон болгаш совет улустарның аразында харылзааларны быжыдар херекке ниитилел ачы-хавыяалыг болган.

Бо чыл Октябрь революциязының юбилейлиг чылы, япон-совет найыралды хөгжүдеринче утландырган ниитилелдиң ажыл-чорудулгазынга онза таарымчалыг болуп турар дээрзин ол демдеглээн.

Мурнуу Вьетнамда тулчуушкуннар

ХАНОЙ. (СЭТА). Мурнуу Вьетнамның Хосталга армиязының дайынчылары Кантхо можуда дайылдажып чоруп турар патриоттарга удур шаажылал хемчегеринге киришкен чалча шериглерниң кезектеринге күштүг согугну таварыштырган.

Хосталга агентилелдиң дыннадыын барымдаалааш, ВИА агентилелдиң дамчытканы-биле алырга, патриоттар дайзынның 400 солдаттарын чок кылган, 4 самолёттуу аңдара аткан болгаш хөй санныг шериг хереселин хунаап алган.

Редактор К. К. КУДАЖИ.

Малчынның ыры

Үзеңгимге хере тепкеш,
Энтим бедик хараныр мен.
Элбек сүттү думаап тургаш,
Эргээм базып санаптар мен,
Оо-дыңгыл, дыңгылдай.

Узун тымны чыыра тутканш,
Сыныы чазап, өмнүшлыр мен.
Узун дүктү думаап тургаш,
Салаам базып санаптар мен,
Оо-дыңгыл, дыңгылдай.

Хүрекдейни челзип өргаш,
Орук ылгап көрбес-ле мен.
Хүлээлгемни бодап алгаш,
Олут, чыдын билбес-ле мен,
Оо-дыңгыл, дыңгылдай.

А. ДАРЖАА.

Үениң байдалы негеп турар

Партия болгаш чазак совет кижилериниң хостуг үелеринде дыштанылгазын солун болгаш культурлуг эрттиреринче улуг кичээнгейни салып турар. Бистиң чуртувустуң колхоз, совхоз, албан организация, будуруңге черлери колхозчуларның, ажылчыннарның, албан-хаанчыларның культуруг дыштанылгазын чөп организастап эрттирер дээш спортчу массалыг оюннарны бо-ла чөрүткен турарын көрүп болур

Оон тодаргай чижээнге Чөөн-Хемчик районнуң Ленин аттыг колхозун ап көрээликер. Мында дыштанып хүн бүрүзүн халас эрттирбейн турар. Спорттуң янзы-бүрү хевирлеринге сонуургалдыглар кайы хөй. Ылаңгыя шыдыраа талазы-биле командарывыс Сүт-Хөл, Баян-Тала, Хөр-Тайга дээш өске-даа черлерге удур-дедир аалдажып, спортчу харылзаавыс улам-на быжыглып, суббота, воскресеньеде күжүвүстү бо-ла шенежи берген турар бис.

Эртнен айларда ишкинчилер-биле хөр-тайгажыларның чалааның ёзугаар шыдараа талазы-биле умуражыышкынынга бистиң командавыс Иймениң адын сыпайн, тиилеглиг чанып келгеннер. Дараазында ишкинчилер Ийменге аалдап келгеш, өрезин 7:6 санга негеп алганнар. Чөөкта чаа бир хоккей командалыг, 18 шыдыраачылар база-ла ишкинчилер-биле умуражып чораан бис. Ишкинчилер спортна дыка ынаажылдыг чөм. Бистиң ол умуражыышкынывысты сонуургап көөр дээн көрүкчүлер хөй чыылган. Аңаа Иймениң шыдыраачылары бодунуң удурланыкчыларын 11:7 санга уткан. Ылаңгыя Т. Моңгун-оол, О. Дажы-Болдар, Х. Даңзыт-оол, М. Хаматы-оол, О. Алдын-оол олар удуп алганнар. Ишкинден Меңниг-оол, Мезил-оол, Оюн-оол олар база тиилеглиг болганнар. Хоккейге бистиң командавыс ишкинчилерге 3:1 санга уттурганнар.

Шыдыраага команда аайы-биле маргылдаалар эрттиреге тус черниң чурттакчылары дыка сонуургап көөр бөөр чүве-дир. Ынчангаш республиканың спорт чөвүлели база «Урожай» спорт зим-тура ниитилели республика шүгүмү-биле командалар маргылдаазын чорударын күзеп турар бис. Оон ыңай республикада херээжен шыдыраачылар кончуг ховар. Ындыг болганда команда аайы-биле чорудар маргылдааларга ылаваыла херээженнерни киирери эргежок чугула деп бодаар мен. Нояхоз, совхозтарның болгаш районнарның төптеринге шыдыраа клубун тургузарын үениң байдалы негеп турар апарган.

М. ШААЛЫЙ.

Үлүүвүстү киирээлиңер

«Хөрзүннүң хаттан болгаш сүттан үрелирин камгалаар талазы-биле сонгаарлаттынмас хемчегер дугайында» СЭКП Төп Комитединиң болгаш ССРЭ-нин Министрлер Чөвүлелиниң докталы ханызы-биле өөренип көргеш, бо чугула докталды амыдыралга боттандырар талазы-биле чамдык чүүлдерни пионерлериниң болгаш комсомолчуларның киржилгези-биле республиканың школаларынга кылып болурун эскердим.

Ниити биилиг школазының бешки класстарынга «Хөрзүн, оон составы болгаш структуразы» деп ат-биле ботаника кичээлдеринге хөрзүнүң өөренип эрткен болгай. Ам бо темага катаптаашкын чорударда Коммунистиг партияның болгаш Совет чазактың чаа докталы-биле сыры холбаштырып, чаа утка-шынарны киирерия чугула. Хөрзүнүң үрелирин болдурбазының дугайын чаа документтиг тодаргай айыткан. Ынчангаш ол-ла бешки классчылар-биле эләэн ажылдарны кылып болур. Чижээлээрге, хооргалдар-биле демисежиринин ажылын чорудуп болур. Моңу школа программазында айыткан, канчаар чорударын башкылар билир. Бир эвес чамдык школаларга бо ажылды кылбайн турган болза, ам ону чорудары ийи дагыы чугула апарган.

Хөрзүннүң үрелип турар черлерин идередип тывар талазы-биле чугула ажылдарны школачылар кылып болур. Олар дээрге чөрбес-барбас чери чок, көрүнгүр-тывынгыр улус деп чүвени утпаза чогуур. Колхозтар болгаш совхозтар чанында школаның өөреникчилери башкының удуртулгазы-биле часкы походтарны кылып, үстүнде айыткан ажыллы кылып болур аргалар бар. Шынап-ла ону билгеш, хөй-ниитиниң идепкейлиг киржилгезя херек деп чаа докталда айыткан болгай.

Хөрзүннүң сүтган үрелирин болдурбас талазы-биле эләэн ажылдарны медереддиг хамааты бүрүзү-ле кылып, чогуур үлүүн киирип болур. Маңаа чижек кылдыр «Элегес» совхозтуң төп турлаан көрээли. Капитал бүтадан бадырган сүгну сууриун ол-бо кудумчулары-биле оңгаар-дескээр бичии арыктар-биле бүгалааш бадырыпкан. Хамааты бүрүзү туралаан черинге-ле арыкты бадырып алыр. Түңнелинде хөрзүнүң сүг үрел, хооргалдарны тывылдырып, ажыл-агыйга улуг когаралды чедирип турар. Бо чазын Хову-Аксында АТА-ның бир автобузу Чал-Кежигге суурнуң кудумчузунга бичии бүгага дүшкеш, алды шак ажыл чок турган болгай. Совхозтуң бир малчыныңың улуг инээ хооргалга дүжүп өлген болгай. Часкы тарылга келгени-биле хамаатыларның сүгну хууда ажыглаарын чүрүмчүтса чогуур.

Чаа докталга барымдаалаваш, мындыг саналлы киришкедим. «Элегес» совхозтуң Кулуюл деп черде чоогаларга, ой-чиктерге сүг хөөлбээн кылып болур чер.

О. КОРОДА.

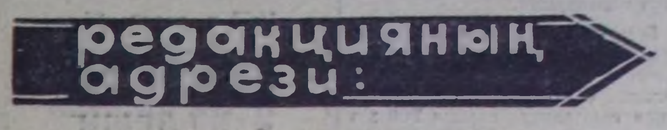

Ында чаңгыс-даа тускай тутган пионер лагери чок болуп ары черле элдептиг. Колхозның болгаш совхозтарның күн кадып тургаш, чечек-чимистиг, арга-арыглыг, арыг агаарлыг черлерге пионер лагерьлерин дуп, дерип алыры чугула.

• • •

Ниити биилигниң ортумак школаларының ажылын улам экилер хемчегер дугайында ТК-ның болгаш ССРЭ-нин Министрлер Чөвүлелиниң докталы үнген соонда СЭКП-нин Чөөн-Хемчик райкому чамдык ылдарны кылган. Бажыңнак сес чыл школазының өөренилге-кижизидилгелиг ажылыг дугайын райкомунуң бюрога чугаалашкан. Школаларның ниити ажылын экижидер соңгаа-биле тускай хемчегерни ылдап кылган болгаш Шеми чыл школазында партболуктың ажылының дуржулгазын неп-эткен. Чадаананың № 1 школында партия организациязының хөй-ниити организациязының ртун турарын бюрога дыңан.

СЭКП Чөөн-Хемчик райкомунуң чегелиг пленумунга школаларның өөредилге-кижизидилгелиг ылдарны экижидер талазы-бирайонунуң партия организазының оруглгазының дугаын СЭКП райкомунуң секреры эш А. Салчактың плеткелип ыпан чугаалашкынындан алган фактылар мыдыг-дыр.

Санал-оваа берген эштер школарда өөредилге-кижизидилгеың ажылдарны экижидериниң р чугула кезээ өөренинчилер-ле классстан дашкаар ажылдар-чугулаарга солун кылдыр эрткөр болур дээрзин онзалап демээлиер. Ол ышкаш будуруглег ажыл-агый черлериниң хөй-ниити организациялары-, ада-ие комитеттериниң школ-биле сырый харылзаалыг бо-ун эргежок чугулазын ткиннар.

Школаларга өөредилге-кижизиг-телиг ажылдарны экижидер чегелерни айыткан докталды ын хүлээп алган.

С. ПАВУ.

Кино

АПРЕЛЬ 21-ДЕ

«НАЙЫРАЛ»: «Иениң чүрээ» 11.30, 1.30, «Ынакшаанын кижи» 3.30, 5.30, 7.30 10 шактарда.

«БАА-ХЕМ»: «Тониога болган олимпиада» (1-ги, 2-ги сериялары) 2.15, «Пар өртүлүүр» 4.30, 6.30, 8.30 шактарда.

«ВОСТОК»: «Спартак» (1-ги, 2-ги сериялары) 2.30, 5.30, 8.40 шактарда.

«ЕНИСЕЙ»: «Чай хилис эртиен» 11, 1.40, «Шуптузуун сактып тур кен, Ричард» 3.30, 5.30, 7.30 9.20 шактарда.

ДАГ ЭКСПЕДИЦИЯЗЫНЫҢ КУЛЬТУРА БАЖЫҢЫНГА: «Хемар чер чөн үн» 6, 8 шактарда.

Солун неделяда элдү катап үнер

ТС—01080.

Мөңгеде дириг, улам-на тиилеп турар революсчу өөредиг—марксизм-ленинизм делгерезин!

(1967 чылдың Май 1-ге СЭКП ТК-ның кыйгырыгларындан).

БҮГҮ ЧУРТТАРНЫҢ ПРОЛЕТАРИЙЛЕРИ, КАТТЫЖЫҢАР!

1925 чылда үнделилеттингеш

ШЫН

1967 ч.
АПРЕЛЬ
22
СУББОТА
№ 95 (6732).

СЭКП Тыва обкомунуң, Тыва АССР-ниң Дээди Совединиң болгаш Министрлер Чөвүлелиниң органы

Өртээ 2 көп.

ЛЕНИНИЗМ—БИСТИҢ ТУГУВУС

Коммунистиг партияның болгаш Совет күрүнениң үндезилекчизи, совет улустуң болгаш бүгү делегейниң ажылчы чоннарының баштыңчызы болгаш башкызы Владимир Ильич Ленинниң төрүттүнгенинден бээр бөгүн 97 чыл болуп турар.

Күш-ажылдың инжилеринге ынак болгаш кызыгаар чон бедүүн, аңгының дайзыннарынга чаныш-сыныш чок кадыг-шыңгыы Ильичиниң өвүр-хевири совет улусха эң эргим болгаш үнелиг. Сая-сая ажыл-ишчилерге Ленинниң адындан бедин ат чок.

Ленин — бистиң үевистиң, капитализмден коммунизмче шилчиир үениң тугу-дур. Ленин өлүм чок, Ленин кеззеде бистиң-биле кады. Ол, коммунистиг болгаш ажылчын шимчээшкинин делегейни чаартырының эртемге үндезилеттинген чаа программазы-биле — социалистиг революсиялың, социализмни болгаш коммунизмни тургузарының теориязы-биле чепсегдээн. Ол бистиң партиявысты, чаа хевирмиң пролетаржы партиязын үндезилеп тургускан, кижизиткен болгаш каңнаан. Ленинге баштатқан Коммунистиг партия бистиң Төрээн чуртувустуң ажылчы чоннарын Октябрьның социалистиг Улуг революсиязының тиилелгезинге эккелген, социализмниң күчүлүг төлевилиими — Совет Эвилелин тургускан. Ленинге баштатқан Коммунистиг партия ажылчын аңгы-биле тараачыннарның бузулбас эвилелин быжыглаан болгаш бистиң чуртувустуң хөй националдыг массаларын социалистиг инитилел тургузуунче углап баштаан.

Улуг Октябрьның бүгү делегейге төөгүлүг ужур-дузалыг тиилелгези ыяшкы төрелгеттенниң төөгүзүнге чаа үе-чаданы ажыткан болгаш империализмниң даазылын божаңнадып, делегейниң революстуг база национал-хосталгалыг шимчээшкининге күчүлүг идигни берген. Бо улуг хөделиишкиннерниң башында В. И. Ленин турган. Бистиң Төрээн чуртувустуң эртип турар чартык чүс чыл оруу ленинизминиң чайгылыш чок амыдыралчы күжүн хереченип турар. Чаңгыс сес-биле чугаалаарга, ыяшкы төрелгеттенниң төөгүзү Ленинниң өөредиин ёзугаар хөгжүп орар дизе, ында чазыг чок.

Бистиң партиявыс болгаш чонувус Владимир Ильичиниң төрүттүнгенинден бээр 97 чыл оюн онза хайыышкынныг хүннерде демдеглеп эртирип турар. Үүл дээрге совет улус бодунуң социалистиг күрүнезиниң тургустунганындан бээр 50 чыл болуп байырлалынга төлептиг ужуражыр дээш, ажыл-агый, экономика болгаш культура тургузуушкунунда камангызындан-даа артык бедик кедүрүүшкүнүң оруунда кирген.

Иштикиниң болгаш даштыкының дарлалының адаанга чүс-чүс чылдарда түрүп чораан тыва араттар Ленинниң өөредиинниң шынныын, оок ачы-хавыязын кымдан-даа артык үнелеп билирлер. Шаг шаанда дарлаттырган, караңгы будүүлүнге туттурган чоннуг, биче буурай күрүне чораан тыва улус чүгле улуг Ленинниң болгаш оок тургускаңы Коммунистиг партияның ачызында ниитилел хөгжүлдезиниң эң мурнуку одуруунга кээр аргалыг болган.

Ам Тыва автономнуг республиканың тугунда совет күрүнениң эң дээди шаңналы — Ленин ордени чайнап турар. Ленинниң идеяларының тыва черге бөттанын турарын оон артык кандыг хавыяа хереченээр боор! Совет Тыванның ажылчы чоннары орта хөөйлу өзугаар чоргаарланырлар!

Совет эрге-чагырганың 50 чылын болгаш Ленин башкының төрүттүнгенинден бээр 100 чыл болурун улуг чедишкиннер-биле үтпүүр деп Тыванның ажыл-ишчилери ындыг изиг күзелдиг, ындыг улуг сорулгалыг чурттап, ажылдап турарлар.

Бо хайыышкыныңыг ажыл-иш баштайгы үре-түңнелдерин бере бергөн деп үүвени баштыңчының төрүттүнген хүнүнде чугаалаары өөрүнүүр.

Бо чылдың бирги кварталында будүүрүлгенниң кол көргүзүүлериниң талазы-биле планнарын «Кызыл-Хавак» шахтазы, «Тыва кобальт», «Тыва даг-дүгү» комбинаттар, Кызылдың электри станциязы, алгы заводу, республика типографиязы эки күүсеткеннер.

Республиканың кедээ ажыл-агыйында база демдегленчиг чедишкиннер бар. Бирги кварталда бо талазы-биле Каа-Хем, Чөөн-Хөмчүк, Тожу, Өвүр, Барыын-Хөмчүк болгаш Бай-Тайга районнар бедик түңнелдерлиг болган. Кедээ ажыл-агыйның мурнайчыларының саны хүн бүрү өзүп турар. Оларга: бирги кварталда бир саар инектен 778 кг сүт саап алган М. Сабельникова, 768 кг сүт саап алган Л. Серемева (кайызы-даа «Межегей» совхозтуң саанчылары), 609 кг сүт саап алган А. Донгак (Бии-Хөмниң «Хадың» колхоз), 100 төрүүр хойдан 120 хураган алган Оюн Төкел-оол («Межегей» совхоз), мурнайчы хөймулар Оюн Орамбал («Элегес» совхоз), Дүлүш Сердип («Найырал» совхоз) болгаш өскелер-даа хамаарлыр.

Үстүнде айыттынган эвээш чижектер Совет Тыванның экономиказының чайгылыш чок кедүрүлүп турарын тодаргай бадыткап турар.

Коммунистиг партияның болгаш Совет чазактың ленинчи национал политиказының ачызында Тыва чүгле экономика талазы-биле эвес, харын культура тургузуушкунунуң талазы-биле сайзырааңгай республикаларның бирээзи апарган. Дээди билиглиг национал кадрларның саны чыл келген тудум-на өзүп орар. Тыва кижилерниң дээди эртем чедип алыры ам онза болуушкун эвес апарган. Тыва эртемниң, уран чүүлдүң, литератураның хүрээлеңинде хөй-хөй мергежилдиг кижилер ажылдап турарлар.

Совет Тыванның национал хевирлиг, социалистиг утка-шынарлыг культуразының чечекителгенин чөвкта чаа Новосибирск хоорайга болуп эрткен уран чүүл көрүлдези база катап бадыткаан. Бот-тывынгыр уран талантылыгларның ол байырлалынга барыын Сибирь зоназының дыка хөй областары, крайлары, автономнуг республикалары киришкен. Аңаа бистиң республиканың төлээлекчилери онза мантапды ап, Тыванның социалистиг культуразының бедээнин чайыннандыр көргүзүп шыдааннар.

Совет Тыванның бүгү ажыл-ишчилери боттарының чедишкиннери дээш улуг Ленинниң өөредиин йөрээп, ленинизмге кеззе мөңгеде шынчы болурун бо найгамчык хүннерде даңгыраглап турарлар.

Ленин Коммунистиг партияны бистиң үениң угааны, алдары, арыннүүрү кылдыр көрүп чораан. Марксизм-ленинизм-биле чепсегленген Коммунистиг партия Ленинниң чагыгларын хамык чокка күүседип, совет улусту коммунизмниң тиилелгелеринче аппар чоруур.

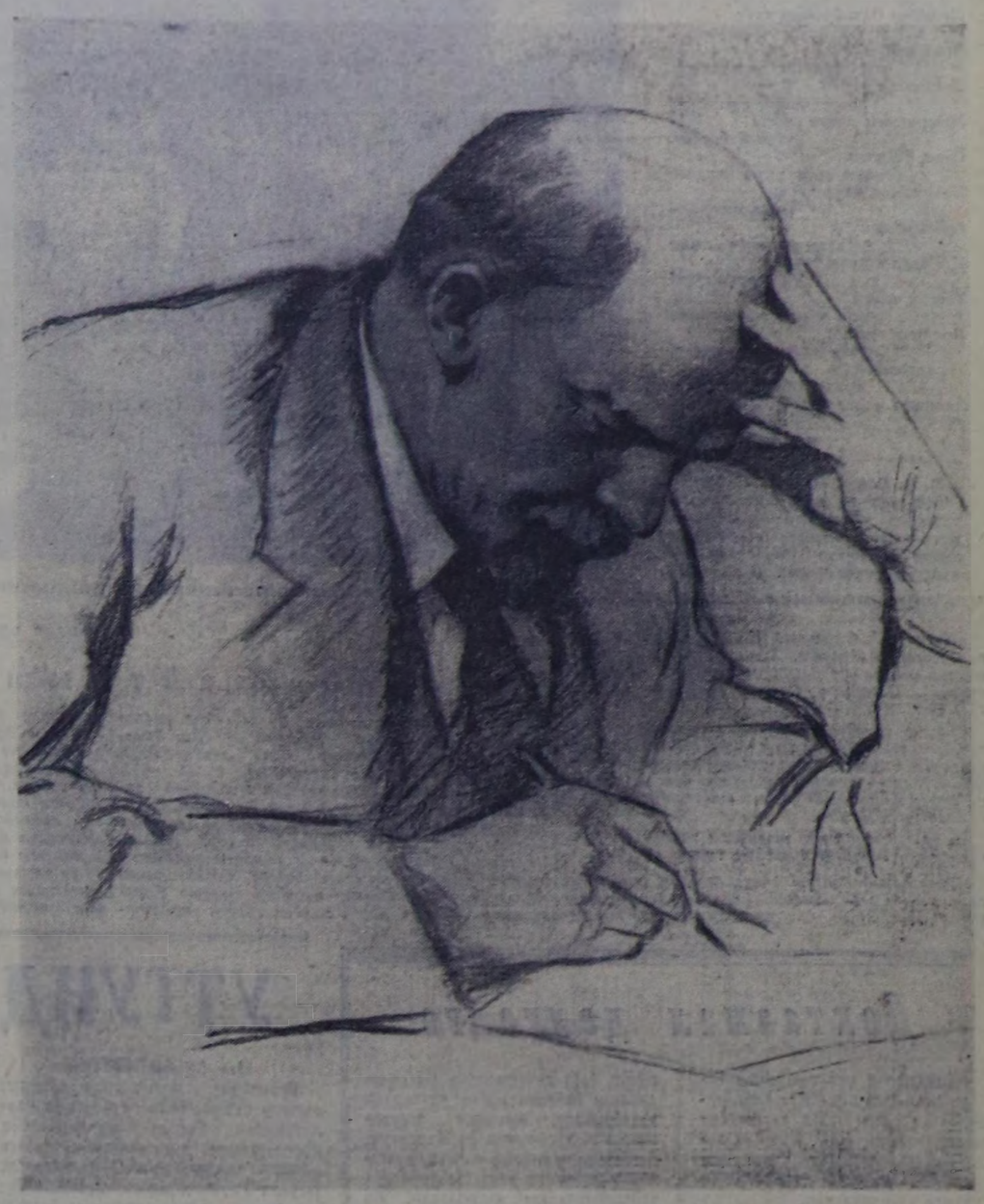

В. И. ЛЕНИН АЖЫЛДАП ОЛУР. П. ВАСИЛЬЕВТИҢ чуруу.

УЛУГ ЛЕНИННИҢ МӨҢГЕ ТУРАСКААЛЫ

☆ *МОСКВА. В. И. ЛЕНИННИҢ ЧОГААЛДАРЫ кижи төрелгетеннин угаан-бодалының дээди байлаа болу берген. Оларны делегейниң 110-дан хөй дылдарынга очулдурган. 1917—1966 чылдарда Ленинниң ажылдарының тиражы ССРЭ-ге 330 миллион 691 муң санныг болган.*

☆ *БАРАНОВКА. УКРАИНАНЫҢ ХООЧУН БҮДҮРҮЛГЕЗИ — Барановканың В. И. Ленин аттыг шаажак заводунда Ленинчи залды дерээн. Ында улуг баштыңчының овурун чураан шаажак саваларны тургускан.*

☆ *ОМСК. ТЕЛЕВИДЕНИЕНИН СТУДИЯЗЫ «Онза даалгалыг поезд» деп документалдыг кинону үндүрген. Ында В. И. Ленинге белек кылдыр чоруткан тарааны чедиргенин көргүскен.*

☆ *ЕРЕВАН. «БАШКЫ-БИЛЕ КАДЫ» деп улуг хемчээлдиг композицияны сураглыг армян чурукчу А. Аветисян кылып доозкан.*

☆ *АЛМА-АТА. В. И. ЛЕНИННИҢ ОВУР-ХЕВИРИН көргүскен чогаалдарны казах чогаалчылар үндүрген. Оларның аразында С. Мауленниң «Апрель чаашкыны», М. Алимбаевтиң «Чүректиң сымыранныы» деп номнары бар.*

☆ *НОРИЛЬСКИДЕ БОЛГАШ ГДР-де ИЙИ ДЕЛГЕЛГЕ В. И. Ленинниң ады-биле холбашкан. Ол делгелгелерде нориль ажылчын И. В. Рехловтуң чыгган чуруктарын тургускан.*

(СЭТА).

Иенаның ажылчы чоннарынга аалдап чораан

Германияның Социалистиг чаңгыс ай партиязының VII съездиниинге СЭКП-ниң төлээлерин баштап баргаң СЭКП ТК-ның Чингине секретазы Л. И. Брежнев апрель 20-де Берлинден Иенага баргаң. ГСЧП ТК-ның Политбюрозунуң кежигүнү Г. Миттаг, ГДР-ниң Күрүлаң комиссиязының даргазы Г. Шюрер болгаш оон-даа өскелер эш Л. И. Брежневти үдеп чораан.

Эрфуртта аэродромга, оортан Иенаже орук дургаар Л. И. Брежневке болгаш ону үдээн кижилерге он-он муң ажылчы чоннар чүректиң ханызынан байыр чедирип турган.

Хүннүң ийиги чартыында Л. И. Брежнев болгаш ону үдээн кижилер ГДР-ниң эң улуг будүүрүлгеан—оптиканы болгаш шылаттыг ажылдаар механика приборлары будүрер «Карл-Цейсс-Иена» дээр заводка чораан. Заводтуң коллективин үндүүлүг совет аалчыга сагыш-сеткилдиң ханызындан изиг байыр чедирип турган.

Завод-биле таныжыышкын соонда митинг болган. ГДР-ниң ол сопиалистиг улуг будүүрүлгезиниң коллективинге чылыы-биле уткуттурган Л. И. Брежнев ол митингиге чүве чугаалаан.

Боттарының будүүрүлгеанче наланы дээш, байыр чедирген чаагай сөстери болгаш өөрүшкүлүг хүлээп алганы дээш заводтуң ээлериге чүректиң ханызындан өөрүп четтирипкинин эш Л. И. Брежнев чугаазының мурнунда илергейлээн.

Германияның Социалистиг чаңгыс ай партиязының VII съездиниинге ажылынга киржир дээш бистин төлээлер Германь Демократтыг Республикада келген деп ол чугаалаан. Съездиге тайылбырлаттынган программа болгаш оон шинтипрлеп ГДР-ге социализминиң улам ынайгы чедишкиннинг тургузуушкунунга кайгамчык улуг ужур-дузалыг болур дээрээнге бүүрелдиг бис. Бистин чурттарывыстың улустарының будүлбас найыралы улам ынай быжыглаарынга. Европада болгаш бүгү делегейде тайбыңнаның база айыыл чок чоруткуң херээнге олар изиг бээр.

Будүүрүлге коллективиниң алдарлыг күш-ажылчы херектеринге СЭКП ТК-ның Чингине секретары бедик үнелелдэ бергеш.

Совет күрүнениң алдарлыг юбилейин—Октябрьның социалистиг Улуг революсиязының 50 чылын байырлалдыг демдеглээринге белеткенип турар совет улустуң амыдыралчуртталгазының болгаш ажылының дугайын эш Л. И. Брежнев оон ынай чугаалаан. Улус ажыл-агыйының бүгү адырларынга, ниитилел ажыл-чорудулгазының бүгү талаларынга ССРЭ-ниң ажылчы чоннарының чедишкиннериниң дугайын ол чугаалаан.

Совет Эвилелиниң, Германь Демократтыг Республиканың, социалистиг өске-даа чурттарның улустары чүгле чаңгыс чүүлдү: чаа, аас-кежиктиг амыдыралдың тургузуушкунунга, социализминиң болгаш коммунизминиң тургузуушкунунга боттарының бүгү күжүн бээрин күзеп турар деп, Л. И. Брежнев чугаалаан. Ону чедип алыр төлээде, бистерниң шуптувуска быжыг тайбың херек.

Делегей байдалының айтырыгларынга хамаарыштыр Л. И. Брежневтиң онзаалап демдеглээни болза, империалистиг реакциянның күштеринге оруктуг дуглаар, делегей дайынының кыжаныышкынын улустардан чайладыр деп бирги чергенни сорулгазы делегей социализминиң мурнунда турар. Делегей байдалы ам дыка нарын деп, Л. И. Брежнев демдеглээн. Америк империалистер маадырлыг вьетнам улуска удур агрессчи дайынын калбартырын үргүлчүлеп турар. Америк империалистерниң ыйыышкынын вьетнам улус каш чыл улай чүгле шыдажып эртип келген эвес, харын шак ол калчаараан дээрбечилерге шинтипрлиг согуушкунну таварыштырып, оларны чылча шаап турар. Хосталга дээш вьетнам демиселчилер агрессорларга удур чөптүг демиселинге делегейниң хөй-ниитичи санал-оналының чүгле моральдыг деткимчеин ап турар эвес, харын акы-дуңма социалистиг чурттарның шуут идеокейлиг дуаламчызын — политиктиг, экономиктиг болгаш шериг дуаламчызын ап турар деп, СЭКП ТК-ның Чингине секретары недеглээн. Вьетнамның улузун империалистер кажан-даа кулдаңып ап шыдавастар.

Шериг чөрүдээшинин айыылы амдаа эчизинге чедир чайлаттынмаан Европага тайбыңның туруштарын быжыглаарынга ам-даа эвээш эвес түүлдерин кылыр апаар деп, Л. И. Брежнев болдунуң чугаазынга демдеглээн. Делегейниң ийиги дайынының түңнелдерин эде көөр чорукту чедип алырын болгаш ядролуг чепсекти холга алыксап турар империалистиг болгаш неомальтусчи күштерниң Рейнде дагын төрүттүнүп турарын-биле эптежип болбас.

Немец ажылчыннарының болгаш тараачыннарның республиказы-биле кады, Варшава керээзинин киржикчилери өске-даа чурттар-биле кады Совет Эвилели социалистиг дем каттыштырылгазының кыягаарларының, оларның аразында ГДР-ниңдээ кызыгаарларының сыныш эвес чоруун быжыы-биле камгалажып турар деп, Л. И. Брежнев медеглээн. Европага тайбыңны баксырадырының планнарын кылып, Европаны бодунуң дайынчыраак байдалынга таварыштыр эде хуваарын күзеп турар ГФР-ниң политиктери ол дугайын утпаза чогуур ийик деп, ол онзалап демдеглээн. Европада болгаш оон дашкаар-даа черлерде күштеринин амгы денгиңүүрү силерге чүгле чаңгыс утаангыр орукту арттырып турар, ол чүл дээрге делегейниң ийиги дайынының түңнелдерин хүлээп көөрү. Европаның туруп турар кызыгаарларын хүлээп көөрү. Германь Демократтыг Республиканы хүлээп көөрү, ядролуг чепсекти алыр дээр орландажыышкынардан черле шуут ойталаары-дыр деп үүвени ол дээргилере харын шуут чугаалаар ужурлуг бис. Социалистиг дем каттыштырылгазының күжү—оон сырый каттыжыышкынында болгаш хөделиишкиннериниң чаңгыс эптиивде, социализминиң болгаш коммунизминиң улустар аразында тайбыныың болгаш найыралдың ниити идеалдарын амыдырапта боттандырар дээш дем каткан демиселде дээрээн Л. И. Брежнев түңнелинде онзалап демдеглээн. Ынчангаш СЭКП, ГСЧП болгаш акы-дуңма өске-даа партиялар бистиң чаңгыс эвилисти улам ынай быжыглаар, империалистиг агрессинята удур, Европага болгаш бүгү делегейге тайбыныы быжыглаар дээш демиселге бистиң күженишкиннериниң таварыштыр ойлаштырар дээш шулургу ажылдап турар деп, Л. И. Брежнев демдеглээн.

(СЭТА).

Найыралдың болгаш бүгү талалыг кады ажылдажылганың керээзи

СЭКП ТК-ның Чингине секретары Л. И. Брежнев, ССРЭ-ниң Дээди Совединиң Президиумунуң Даргазы Н. В. Подгорный, ССРЭ-ниң Министрлер Чөвүлелиниң Даргазы А. Н. Косыгин олар Польшаның Каттышкан ажылчын партиязының Төп Комитединиң Бирги секретары В. Гомулкага, ПУР-нуң Бүрүне Чөвүлелиниң Даргазы Э. Охабка болгаш ПУР-нуң Министрлер Чөвүлелиниң Даргазы Ю. Циранкевичиге телеграмма чоруткаш, Совет Эвилелиниң болгаш Польша Улус Республиканың аразында найырал, кады ажылдажылга болгаш дузалажылга дугайында керээнинг 22 чыл болган оюн холбаштыр польша удуртукчуларга.

Совет-польша керээ «Совет Эвилединиң болгаш Польша Улус Республиканың аразында бүзүлбас найыралдың болгаш бүгү талалыг кады ажылдажылганың херээнге идегелдиг бараан болуп, бистиң чурттарывыска социалистиг болгаш коммунистиг тургузуушкунунуң сорулгаларын чедишкиннинг шинтипрлээринге, социализм чуртталының чаңгыс эвин база сырый каттыжыышкынын улам ынай быжыглаарынга изиг берип турар» деп телеграммада чугаалаан.

ТЫВАНЫҢ ААЛЧЫЗЫ

Совет Эвилелиниң Коммунистиг партиязының Төп Комитединиң Политбюрозунуң кежигүнү, Россия Федерациязының Министрлер Чөвүлелиниң Даргазы Г. И. Воронов дүүн Тывада келген.

Кызылдың аэропорттунга Г. И. Вороновту СЭКП Тыва обкомунуң бирги секретары С. К. Тока, Тыва АССР-ниң Дээди Совединиң Президиумунуң Даргазы Б. Ш. Долчаннаа, Тыва АССР-ниң Министрлер Чөвүлелиниң Даргазы М. К. Мендуме, партия, совет болгаш хөй-ниитил организациялардың төлээлекчилери барып уткаан.

Г. И. Воронов Кызылда кедээ ажыл-агый техникумунуң болгаш № 2 школаның башкылары-биле болгаш өөреникчилери-биле, база куш ажылдыг «Кем-Тей» совхозтуң ажылдакчылары-биле ужурашкан. Өөредилгениң, кедээ ажыл-агый экономиказының айтырыгларының дугайында Г. И. Воронов оларның-биле чылыг беседаны кылган.

МУРНАКЧЫЛАРГА ДЕҢНЕЖИҢЕР!

РЕСПУБЛИКА КОНКУРУЗУНУҢ МУРНАКЧЫЛАРЫ

(1967 ч. бирги кварталдың түңнели-биле)

Колхозтар болгаш совхозтар

Ажыл-агыйларның аттары	Районы	1967 ч. I кварталда бир инектен сааганы	1966 чылга удур хуузу
«Коммунизмниң херели» к-з	Таңды	247	170,2
«Кызыл тук» к-з	Каа-Хем	253	157,1
«Октябрь 14 чылы» к-з	—«—	280	148,9
«Революсиянның чалбыыжы» к-з	Таңды	411	145,7
«Мурнакчы» к-з	Бай-Тайга	75	142,0
«Чаа орук» к-з	Эрзин	84	137,7
«Хадың» к-з	Бии-Хем	354	134,6
«Тээли» с-з	Бай-Тайга	209,6	130,1
«Тиилелге» к-з	Каа-Хем	308	125,2
«Россия» с-з	Таңды	128	123,8
«Большевик» к-з	Барыын-Хөмчүк	150	122,9
«Кара-Хөл» к-з	Бай-Тайга	70	120,6
«Чыраа-Бажы» с-з	Чөөн-Хөмчүк	155	120,2
«Тес-Хем» с-з	Тес-Хем	52	115,5
«Тиилелге» к-з	Бии-Хем	273	111,9
«Коммунизмче орук» к-з	Эрзин	29	111,4
«10 Улут хурал» к-з	Улут-Хем	134	110,7
«Тиилелге» с-з	Таңды	253	110,0
«Искра» к-з	Чөөн-Хөмчүк	107	109,0
«Шекпээр» с-з	Барыын-Хөмчүк	161	100,6

Бызаа ажаакчылары

Фамилиялары	Район	Колхоз, совхоз	Сыныглаан бызаа саны	Хонукта ортумак немелде деңги (грамм)
Л. Поль	Таңды	«Межегей»		837
Е. Попова	—«—	«Революсиянның чалбыыжы»		903
М. Микрюкова	Каа-Хем	«Коммунизмче орук»	42	840
И. Мат	Бии-Хем	«Искра»	35	832
Л. Маады	—«—	—«—	58	807
З. Тоспакай	Улут-Хем	«УТКА 25 чылы»	37	800
Е. Огнева	Таңды	«Россия» с-з		790
А. Жукова	—«—	«Межегей»		785
Н. Толстикова	Бии-Хем	«Өөн»	26	777
М. Железнова	—«—	«Кызыл тараачын»	40	765
Е. Огнева	Таңды	«Революсиянның чалбыыжы»		762
М. Тераско	—«—	—«—		759
Е. Бичеп	Бии-Хем	«Кызыл тараачын»	43	758
П. Фунтикова	—«—	—«—	37	756
Т. Хомутова	—«—	—«—	36	736
Л. Эйснер	Таңды	«Межегей»		733
М. Ануфриева	Бии-Хем	«Кызыл тараачын»	35	718
Е. Мамонтова	Каа-Хем	«Коммунизмче орук»	40	705
Е. Шуплецова	Таңды	«Революсиянның чалбыыжы»		702
А. Васильева	Таңды	Революсиянның чалбыыжы»		700
Д. Мамонтова	—«—	—«—		700

(Уланчыны 3-ку арнида).

ТӨРЕЛДЕШКЕН МЭӘҢ ЧОНУМ ЧҮРЕКТЕРИ ЛЕНИННИ МӨҢГЕ ШАГДА АЛГАП ЙӨРЭЭР

Октябрьның тугу

Ленинчи Октябрьның тугу
кинеэзээн —
Мээң чонум
чалгыныарын херивиткеп.
Ленинниң
өөредиишиң ачызында
Мээң черим мөңге шагда
чырый берген.
Саяп, Таңдым
бедиин орта үнүп неидим:
Ильичиниң бодалдары
ында-мында --
Сайзыралда,
чогаалдыгда, ажыл-ишке
Иле тода иестүп туру,
өөрүчүүш!
Төрээн черим
ээ-ве чараш чечектериң
Ленинчи туктуң
демээп шимеп наастаар.
Төрелдешкеп
мээң чонум чүректери
Ленинии мөңге шагда
алгап йөрээр.

Б. ХӨВЕҢМЕЯ.

В. И. Ленин биле Н. К. Крупская 1919 чылдың май 6-да школадан дашкаар өөредилге дутаймында I Бүтүн-россия конференциияның ээлүүнде Москвада Эвилелдер бажыындан үнүп орары. (Кинокадр).

«Петроград. Смольный. Комиссарлар Чөвүлелиишиң Даргазы Ленинге. Хаырткынган өөчү-кодаңнарның үнелиг чүүлдерин канчаарын дыңнадып көрүмер. Острогож Соведи. Даргазы Крюков. 1917 чылдың XII. 5-те».

«Үнелиг чүүлдерниң ылаатыг даңзызын тургузар, оларны кадагалаалдыг черге шыгжаар, оларның менди турары дээш силер харыылаар силер. Өөчү-кодан — улустуң хөреңгизи. Ону үптээннерни судче кширикер. Судтуң шииткелдерин биече дыңнадыңар. Ленин».

Бо телеграммаларда шаамдагы кандыг болуушкуннарның дугайын чугаалап турарыл?

...Эсерлерниң болгаш анархистерниң салдарынга кирген Острогожскиниң чамдык тараачыннары, революциянның башпайгы хүннеринде помещиктерниң өөчү-кодаңнарын үптеп база үнелиг чүүлдерни боттарынга шиңгээдип эгелээн. Большевиктер ону соксадыр дээп шиитпирлээш, Ленинден сүме айтырып турганы ол.

Острогожскиниң коммунистери тодаргай харыыны алгаш, үнелиг чүүлдерни — алдым, бриллиаттыларны, ювелирлиг кылыгларны чыырын болгаш камгалаарын организастааннар. Ындыг чүүлдерни бүдүп чыккы — 28 шанакты коммунистерниң болгаш ажылчыннарның отрядтарынга камгалаткаш, Москваже чөрүдүр кылдыр Воронежке чедирткен. Шаап халдап турган краснов-

чуларның болгаш кайзержи шериглерниң мырыңай-ла думчуунуң адаандан дыка хөй үнелиг эртинелерни ынчаар үндүр соврткеп.

Ленинниң телеграммазы мурнунда-ла билдингир турган. Смольныйже чоруткан дилегни СЭКП ТК-ның чанында Марксизм-ленинизм институдунуң ажылдакчылары архивтен тыпкан болгаш хоолгалап алгаш, Острогожскиниң чурт-шинчилел музейинче белек кылдыр чорудуп берген. Апрель 18-те ол музейге В. И. Ленинге тураскаакткан чаа експозиция ажыттынган. Оларның аразында ол ийи документ база бар.

Документ чугаалап тур

Ленинниң айтыышкыны-биле

Владимир Ильич Ленин Чер бөмбүрзээнде бүгү ажылчы чоннарның, бүгү улустарның башкызы, өөчүү, эң-не чоок болгаш эргим кижизи апарган. Чыл келген тудум, ол улам күштелип, көвүдеп өөрү. Бистиң кайы-выс-даа, бир эвес Ленинни кажан эң баштай дыңнаанын,— ол бодүүн атты билип алганын, ол кезээде үнелиг ажыл-ишчини, улуг бодаичыны, бөдүүн кижини кажан эң баштай көргенин сактып кээр болза, ынчан кижи бүрүзүнге Ленинни ол төрүттүнген хүнүндеп эгелээшле билир ышкаш сагындырар деп бодаар шен. Ол дээрге Ленин чүгле бистиң партиявыстың баштыңчызы болгаш улуг революсчу чораанындап ындыг эвес, ылаңгыя ол ёзулуг кижи кандыг болурун бодунуң бүгү амыдыралыбиле көргүскен ужурундан база ындыг болур. Владимир Ильич кижиниң идеалын — ооң хөрээ дээш бистиң чурттап база демисеижип чоруурувус, бөдувустуң амыдыралывыстың алыс утказы деп көрүп чоруурувус ол эчис соруулганы бүгү кижи төрелгетенге берген.

Эрткен чылын Мосиваны тавартыг эртип бар чораан, В. И. Ленинниң Мавзолейинге чөрүм. Ыыт-шимээн чон болгаш боттары онза-ла кичээнгейлиг апаргылаан кижилерниң чыскаалы-биле кады Мавзолей эжиинге чедип келгештиң, аңаа эвээш-биле сеткил-сагышты доюлдуруп келир ындыг онзагай байдалдыымны база катап эскердим. Ол минуталар иштинде чурттап эрткен үеңче чайгаар-ла аажок хынамчалыг көрүп, бодуңдан: шын чурттап чоруур ирги сен бе, шын бодап, угаап, ажылдап чору сен бе, душ болган таварылгаларның дузаанга ораажып, кызыгаарланчаң, чөңгээчи шаар болу бербээн сен бе деп, кижи бодундан болганчок-ла айтыртына бээр. Бодунуң амыдыралының бүгү үелериниде — бергедаа, өөрүшкүлүг-даа үелериниде Мавзолейге үргүлчү кирип, сеткил-сагыжын хынап аптар кезээде аргалыг москвачыларга бичии адааргаксап-даа турдум.

Мавзолейниң кыдында улуг, чараш болгаш байырымныг венок-чечектер, кезээдээзи ышкаш, эмгежок болду, оларны бистиң улузувус болгаш даштыкы аалчылар салгылаан: кижилер Москваже бүгү чурттан болгаш делегейниң бүгү чүктериниден кээп турар-ла болгай, ынчан төлээлекчилер Ильичиге ыяавыла келгеш, чечектер салгылаар. Ынчан мен Таңды районга чораан, ында Балгазын кодээ Советте Ленинниң портрет-чуруун көргенимни хөнертен сактып келген мен. Ооң рамазының оң талакы бүлүңүнде улуг эвес боодал чечекти быжыглап каан болду. Ол хүн байырлал-даа эвес, аңаа хүн чүве, ынчангаш ажыл-ишчи хөлээзээнниг байдал турда-ла ол боодал чечек чурукта хүлүмзүруп орган Ильичиниң арнынга кижизиг чылыг хевирин кирип турган. Портретте ол чечекти Балгазын кодээ Советтиң секретары Людмила Сергеевна Ростовцева кадап каан дээрзин ээлүүнде билген мен.

Владимир Ильичиниң чуруун база бир черге көргенимни ынчан сактып келген мен. Ол дээрге 1945 чылда, дайын төнген соонда удаваанда, бичии австри хоорайныгаш Бад-Веслауга чүве. Мен ынчан комендант взводунуң инженидири тургаш, бир-ле катап австри ажылчын ог-бүлеге аалчы боол бардым. Ынчан олар, даштындан көөрге чүү-даа көзүлбес, арыг ак стол шывыын өөрүскеннер. Ону чыырынче тудуптарга В. И. Ленинниң портрет-чуруу кончуг эки көстүп кээр болган. Фашистиг эжелелдиң бүгү чылдарында ол стол шывыын ог-бүлениң бүгү кежигүннери шыңгыы кадагалап келген чүведир. Аныяк база халымак болганымдан, ол шывыгның ол ог-бүлеге кайы хире эргимии база ол дээрге аалеринге ортээ турбас эртине дээрзии угаап бодавайн, ону мөңээ бээрин азы садарын дилей берген мен. Кайын бүдөр! Төрээн чуртумдан ырак тура, Ильичиниң чуруун көргеш, сеткил-сагыжым дойлу бергени ол-дур ийин.

Ленинче бар чораан, дыка хөйну бодап, угаап келир бис. Мавзолейже кире бергеш, демисеиге болгаш аарыгга чеваан, саргарымсай берген арынны көрүп каарга— оон адырлыр арга чок кынын келир. Кижи бүрүзүнге ол ындыг эргим болгаш үнелиг апарган-дыр! Бо белен эвес болбайн ааи, ынчалзамок Чер кырында миллион-миллион кижилер Ленинии — ооң медерелин, угаанын чүректеринде кадагалап чоруур. Ынчангаш олар ооң амыдыралын, кижи төрелгетенге бараан болуп чораан ооң берге болгаш өөрүшкүлүг хөрээн үргүлчүлеп чораан-даа дег.

Ленин—
тиилелгенниң хей-ааты,
Ленин —
гениилерниң гениий — деп,

Ленинниң ийиги, өлүм чок чурталгазының дугайын чогаалчы Сергей Бакизович Бюрбю ынчаар бижээн.

А ээлүүнде мен, Тываже ээп келгеш, Ленин дааның кыры-биле умудуп эртип чыда, ол эргим болгаш бүгү делегейге билдингир атты ол дагда Тыванның школачыларының бижип каанын база номчудум. Ол даг дээрге, бодунуң бүгү аас-кежиин, тывааларның шагдан бээр чугаалажыры ышкаш, башны Ленинниң ачызындап тыпкан бичии улустуң чуртун каастап чыдар чараш черлерниң бирээзи болгай.

Канчаар чурттаврын, амыдаарын, кижилерии болгаш бодун канчаар үнелээрин Ленинден болдунар-ла хөйү-биле авеннирп бистиң шуптувуска эргежок чугула. Бир эвес кижи бүрүзү ол дээш орландажып чоруурун чедип апсывысса, Чер кырында бүгү кижилер ёзулуг-ла аас-кежиктиг болур.

А. ЕМЕЛЬЯНОВ.

Доктаамал делгелге

«Коммунизм үезинде кижи бүгү талазы-биле Ленинге дөмейлежиксээр» деп эгелиг делгелгени республиканың А. С. Пушкин аттыг библиотеказында тургузуп, ону В. И. Ленинниң төрүттүнгеп хүнүнге тураскаакткан.

Ол делгелгеге улуг баштыңчының бижээн ажылдарын парлаан янзы-бүрү номнарны, ол ажылдарны оон канчаар бижип тургускаңының база Ильич дугайында сактыышкыннарны парлаан номнарны делгээн. Делгелге номчукчуларның сонуургалын хайыктырып, оон хөй-ле чүүлдерни билип ап турар. Ленинниң овур-хевирин көргускен, оон дугайын бижээн номнарны шилип бээрин номчукчулар хүн бүрү-ле библиотекарьлар бистерден айтырып, хөй-хөй номнарны бижидип ап турар. Ылаңгыя «Ленин болгаш чон», «Ленин болгаш уруглар», «Улуг болгаш бодүүн кижи» деп темаларга хереглээри-биле кандыг литератураларны ажыглап болурун айтырып, маңаа номчукчуларның негелдеэи улгатkан.

В. И. Ленинниң төрүттүнгенден бээр 100 чыл болурунга чедир Ленинниң «Аныяктар эвилелиниң соруглагары» деп ажылын аныяк кижи бүрүзү (ажылчыннар, суруулдар, студентилер) номчуп дооскан турарының соруглазын бистиң библиотеканың номчукчуларга ном бижидип бээр кылдызының ажылдакчылары боттарының мурнунда салган. Ынчангаш ол соруглапы чедип алыры-биле библиотекарьлар аныяк номчукчулар оргуузунга беседаларны чорудуп, хоорайның аныяктарының ниити чурталга черлеринге Логинованың «Улуг чагыг» деп номунга база комсомолдуң III съезиинге баштыңчының чугаазының, оон-биле ужуражыгга дугайында А. Жаровтуң, А. Безыменскийниң сактыышкыннарынга болгаш өске-даа номнарга тайылбырларны кылгылаан. Ол ышкаш ном бижидип алыр дээш келгеннерге Ленин дугайында оон төрелгеннин, чоок кижилериниң база кады ажылдап чораан эштериниң болгаш өскелериин-даа сактыышкыннарын парлаан кандыг номнар барының допчу тайылбырын кылып турганыывыстың түнелиинде В. И. Ленин дугайында номнарны номчуур талазы-биле сонуургал улгадып, хүнүп-не 10—15 номнарны номчукчуларга бижип берип турар.

Улуг баштыңчының төрүттүнген хүнүн таварлаштыр Кызылдың музыка училищезинин, кодээ ажы-агый техникумунуң профтехучилищезинің сургуулдарынга база Кызылдың аныяк тудугжуларының чурттап турары общежитиеге Ленинниң чогаалдарының база оон дугайында сактыышкыннарны парлаан номнарның тайылбырларын кылгылаан бис.

Ленинниң чогаалдарын пропагандалаар ажыл бистс доктаамал болу берген. «Ленин—баштыңчы, эш, кижи» деп аттыг доктаамал делгелге бар. Чуруктар-биле шиметтинген ол делгелге чаа литератураларны немеп, ону чаартып турар. Ылаңгыя Ленин дугайында кандыг-ла бир чаа литература азы чурук келирге оларны ол делгелге ыяавыла көргүзери албан болу берген.

Н. КЫЗЫЛ-ООЛ.

УТТУНДУРБАС УЖУРАЖЫЫШКЫННАР

Кыска рассказтар

I. СУББОТНИКТЕ

Кремльдиң девискээрин арыглап аштаар талазы-биле субботник чарлаттынган. Кызыл командирлерниң курстарының дыңнакчылары шолге эртен чыскаалыпкан. Оларның ужунга Улус Комиссарларының Чөвүлелиниң ажылдакчылары болгаш Кремльдиң чурттакчылары база улай чыскаалыпкан. «Томанныг! Деннежиңер!» деп команда үнген. Ленинниң чоруп органын улус шупту көргеп. Ол бичии-даа саадавайн, чыскаалганнарның эң ужунга кээп туруп ап-тыр. Курсантыларның начальныгы Ленинни бажынга барып туруп алырын дилээрге, Владимир Ильич мынча деп харыылаан:

— Маңаа-даа турарымга ажырбас ийин.

Оон курсантылар начальныгы:

— Шериг чурумун ёзулаар чазак баштыңчызы чыскаалдың бажынга турар ужурлуг дээрзин илеткээрин чопшээреп көрүңер — диген.

— Аа, ындыг чүве-дир аа. Бир эвес ындыг ужурлуг чүве болза, ам канчаар, күүседир апаар-дыр ийин — деп, Ленин чугаалап-тыр.

Ынчангаш чыскаалдың бажынче базыпкан.

Субботник эгелээн. Ильич бүгү кижилер-биле деңге, турбайн-даа ажылдап турган. Курсант Ереминге чедип келгеш, ол мынча диген:

— Бо чудукту кады көдүре бээлем.

Еремин мөге-шыырак болгаш, Ленинге чиик болзун дээш, чудуктуң барык-за орту үезинден тудуп алырга, Ленин аңаа удурланы берген:

— Чок, эш курсант, ол шын эвес-тир, меңээ көдүрер чер артпайн баар-дыр.

— Владимир Ильич, бүгү күшбиле ажылдаксал тур мен. Силер бодунар сес шактыг ажыл хүнүнүн дугайында хоойлуга ат салган хиреңерде-ле, силер хонукта 20 шакта ажыладап турар-дыр силер. Ол чөп бе ынчаш? Бистиң курсантылар ол дугаймын үргүлчү чугаалажыр-дыр — деп, Еремин харыылаан.

Ленин мынча деп хүлүмзүрээн:

— Ам хөй ажылдаар дээрзин силер эштеринерге тайылбырлап берингер. Черле дыка хөй ажылдаар херек. Революцияның дайынналрын тиилеп, үрелип, сандараан ажылагыйны катап тургузуп алганывыс соонда, ынчаарда хонукта 8 шакта ажылдаар мен. 6 шакта-даа ажылдаар үевис чедип келир.

2. КУРСАНТЫНЫ ИЯЬИЧ КАНЧААР КАМГАЛААНЫЛ

Хөнертен звонок өткен соонда, ногаан лампа кыва берген. Ол дээрге, Кремльче машина чоруп орар дээрзиниң дугайында даштыыртан медээ-дир. Таңныыл орукче үнүп келген.

Спасск суургазының каранғы ажиинден чиик машина кирип орган. Таңныыл холун көдүрерге, машина оожумнавайн-даа ийи-биле эргип чыткан. Чүү болган? Улус Комиссариаттарының машиназы болуп алган өске машина болуп чадавас. Таңныылдың серемчилелин Улус комиссары хынаар дээп чадавас ирги бе? Чүү-даа болза, машинаны эрттирип болбас. Ынчангаш таңныыл ланчыыбиле сагындырып агаарже боолапкан.

Хөлээшкин үнген. Машина хөнертен турупкан соонда, оон иштинден Троцкий үнүп кээп-тир. Таңныылга ширинии кончуг чоокшулап келгеш, каржы үн-биле мынча деп дужаган:

— Таңныыл начальныгин келдиринер.

Оон соонда ол мынчаар дужаган:

— Бо таңныылды дужүрүнер. Тулуп хоруглаш, судка бээр!

Долан-далаң кылдыр ээлгеш, машинаже чорупкан. Оон таңныылдың боозун ап, курун чекип алгаш, олуртур черже чорудувуткан.

Курсантылар алдепсинип, ажинин дугайында сагыш човап, хомудап турганнар. Таңныылга бүрүү чок дээрзин олар шупту билип турган.

Троцкийниң туразында чоруун олар билир. Фронтуга шоолуг-ла эвес чүве дээш, бодунуң поездиниинии камгалакчызын ол боолап каан чоруу база бар.

Кремльдиң курсантылары аңаа черле ынак эвес. Оон чурттап турган бажыңын таңныылдарынга төмүйлавазын олар даңгаар-ла дилээр турган.

Курсантыларның комиссары Ленинге барган. Оон чугаазын Владимир Ильич дыңнаап, олурган черинден тура халып кээп, өрээл ишкинге базып тура:

— Чүгле бистиң саавырывысты ол хевээр күүседткен дээш курсантыны олуртуп каан ышкажыл. Дүрүм саавырны боттарывыс бижип алгаш, боттарывыс ону чөрчүп, ону шын сагаан кижини бүрүүладып турар ышкажыл бис. Ол дээрге ёзулуг-ла бүтпес чүве-дир. Бир эвес ынчаар ажылдаар болзувусса, биске улус бүүреевес алзар. Кижилерниң бүзүрелии осхунары дээрге, эң-не көргүнчүг чүве-дир. Курсантыны дон-дөрээп хоругдалдан хостадыр херек-тир, эш комиссар. Оон сеткил-сагыжын оожургадып, оон мурнунга бүрүүзүнүп миинир херек, а Троцкий-биле бис партияның ТК-ының хуралынга чугаалажыр бис.

М. ВЕРХОВИЧ.

ӨӨРЕНИР— В. И. ЛЕНИННИҢ ЧАГЫ

Чыл бүрүде-ле апрель 22—бүгү совет улустуң, делгейниң депшилгелиг бүгү кижилериниң сагыш-сеткилиниң ханызындап өөрүүр улуг байырлалы. Бо хүн делегейде эң-не улуг, эң-не кижизиг кижи—Владимир Ильич Ленин төрүттүнген болгай. Бо хүнну демдеглеп тура, совет кижилер чүгле өөрүп магадап турар эвес, оон-биле кады Ильичиниң мерген угаанныг, өлүм чок чагыгларын боттандырар, оон теоретиктиг байлак эртинезин угаап билип алыр деп улуг күзелин база илергейлеп турар.

Бо чылгы ленинчи хүнүн ою Октябрьның 50 чылынга белеткелдер-биле холбашкан. 50 чыл кыска эвес. Кижиниң назыны оң хире болза, дөгүй берген дижир, а күрүменiң бежен чылы—аныяк чалыы хөгжүлдеин хереченлеп турар.

Ам бо бешки чылдың ийиги чылы—юбилейлиг бежен чылды бистиң чүртүвүстүң бүгү ажылчы чоннары байырлап эрттирер, аңаа уткуштур улут-улуг чедиишкиннерни чедип аар дээш могаг-шылаг чок ажылдап турарлар. Ленинниң өөренир деп чагыын ёзулаар бо төөгүлүг чылда коммунистерниң эге политиктиг школазы база бар. Өөредилге эгелээнден бээр чеди ай ажып турар. Шупту коммунистерниң саны— 13, а школада өөренип турарларның саны — сес коммунистер.

Дыннакчыларның аразында бүдүрүлгенiң мурнакчылары, шолбаннар база бар. Оларның санында коммунистиг күш-ажыл дегинiң мастери Елизавета Викторова, ажылчын коммунист Клавдия Блинкова, Ленин орден эдилекчизи, ээлчег мастери Мария Зимениа болгаш өскелер-даа бар. Бо чылгы программада—совет күрүнениң улуг баштынчызы, чоннуң эргим болгаш ынак башкызы В. И. Ленинниң амыдырал-чурттазгазының дугайы.

— В. И. Ленинниң ажыл-амыдыралын өөренирп — хөй-нийтиниң ажылынга идепкейлиг киржириигe, четпестерни чандыр көрбес, социалистиг Төрээн чуртуң дайзыннарын көөр хөөн чок чорукка кижизидип турар—деп, тудугжу мастер эш Сорока чугаалап турар. Өөренир, өөренир база катап өөренир деп В. И. Ленинниң чагыын коммунистер эки билирлер.

Заводтуң коллективи Октябрьның 50 чылга уткуштур бедиткен социалистиг хүлөөлгелерни алган ажылдап турарлар. А коммунистер күш-ажылды билдилиг удуртуп, бүдүрүлге-биле өөредилгени чоок кылдыр харыызаштырып турар. Оон чижээ, заводтуң улуг мастери Федосья Семеновна Петухова. Ол дыка ур чылдарда ажылдап келген. Оон удуртуп турар цехиниң ажылчыннары күш-ажылдың нормазын үргүлчү ажыр күүседип, продукциянын тынарын, оон ассортиментизин калбартып дээш деминселди чорудуп турар. Оон ужурунда ол цехтиң коллективи заводта мурнакчы ажылчыннарга саналтырып турары аңаа эвес.

Кичээлди эрттирерде чүгле лекция номчуп каарга солуң эвес. Практиктиг кичээлге В. И. Ленинниң амыдыралының дугайында фото-чуруктарны ажыглап, көргүзүү материалларны, кинону ажыглап турар. Оон бадытказынга «Ленин Польшада», «Ленин чүрээ» болгаш өске-даа кинофильмнерни коммунистерниң көргени ол. Чүгле өөредилге номундан аңгыда «Коммунист», «Партийная жизнь», «Вопросы истории КПСС» деп журналдар дыннакчыларның база-ла чарылбас өөнүктери. Ам бирги өөредилге чылының программазының төнчүзүге чедир каш-ла кичээлдер арткан. Кичээлден кичээлге улуг Ленинниң өөредиинге ханыкшып, ону угаап билип алыксаары коммунистерниң сагыш-сеткилин доюлдуруп чорууp.

В. И. Ленин төрүттүнген хүнүнден бээр 97 чыл болурунга уткуштур чускай фото-монтаж кылган. Программаны өөренип дооскан соолунде В. И. Ленинниң Сибирьге чолугдеге чорааны Шушенское суурда музейинге экскурсияны чорударлык парторгапизация планнаан турар.

С. КЫЗЫЛ-ООЛ,
пропагандист.

Ильичиниң төрелдериниң дугайында

Владимир Ильичиниң ада-иези — Илья Николаевич болгаш Мария Александровна эртем-билиглиг, сагыш човаачал, бичө сеткилдиг улус чораан. Илья Николаевичиниң ажылдаар өөредиинге кире бөргеш, оон ажыл-ишчи кежээзин кижи дораан эскерип каар. Симбирск губерниязында улус өөредилгезиниң байдалының дугайында түңнелдер болгаш допчулаалдар парлаан чыындылар бижик столунуң кырында чыткылаар. К. Д. Ушинскийниң кижизидилге дугайында ному, Некрасовтуң шүлүктери, Белинскийниң, Добролюбовтуң чогаалдарының чыындылары столда чыдар.

Мария Александровнаның өөредиинде база-ла номнар-ла номнар. Улуг эвес стол кырында эрги шагның комодунда номнар каан чыындылар бижик столунуң кырында чыткылаар. К. Д. Ушинскийниң кижизидилге дугайында ному, Некрасовтуң шүлүктери, Белинскийниң, Добролюбовтуң чогаалдарының чыындылары столда чыдар.

Мария Александровнаның өөредиинде база-ла номнар-ла номнар. Улуг эвес стол кырында эрги шагның комодунда номнар

«САЯН ЭДЭЭНДЕ, ШУШЬТА...»

Шушенскоеге амыдыралының дугайын В. И. Ленинниң төрелдеринге болгаш өөнүктеринге бижип тургулаан сезен ажыг чогаалары чугаалап турар. Владимир Ильич аваазынга болгаш кыс дыңназынга мынчаар бижээн:

— Шу-шу-шу — багай эвес суур. Ынчалза-даа барын чадагай черде турар, ынчалзажок ырак эвесте (1,5—2 верстада), аажок нестинип калган-даа болза, эрге бар. Енисейже кирер чер чок, ынчалза-даа Шушь хем суурнуң мырыңай чанында агып чыдар, а Енисейниң элээн улуг адырыы ырак эвес (1—1,5 верста), ынчангаш аңаа эштип болур. Дээр харазында — Саянның даглары азы оон сыннары; оларның чамдыктары шуут ак, оларның бажында хар кажан-даа эримес чүве боор оң. Ынчаарга уран-чечен талазы-биле чүү-хөө бар-дыр, харын ынчангаш мен «Саянның эдээнде, Шушьта» деп шүлүкту Красноярскиге-ле бижий бергении тавары-ла эвес болган, ынчалза-даа бирги шүлүктен ыңай чүнү-даа бижиивээнин хараадачыг-дыр!..

Дүүн 12 верст хире чораан, өөрүктер бооладым. Куш хөй-дүр, ынчалза-даа ыт чокка база мен ышкаш багай адыгныга аңнаары элээн берге-дир. Зээктер безин бар, даглардa болгаш тайгада (бо черниң тараачыннарының аңнап чоруп турары 30—40 верст черлерде) дииң, киш, адыг, сыын база бар... Бо черниң агаары дыка өскерлинчел. Дүүн мен аңнап чөрдүм; эртен найгамчык эки агаар турган, чайгы аажок изиг хүн. Кежээ кээп, аажок соок көргүнчүг хат эгелээн болгаш чаъс хөлүй чаап келген. Шуптувус ол, малгаштыг чанып неидивис, бир эвес дүктүг төн чок чораан болза, орунка дөңүп каап болур турган.

Левин Шушенскоениң дугайын июль 19-та дүңмазынга бижээн чагаазынга элээн тода бижип турар:

— Шу-шу-шу суурнуң дугайын бижиирин дилеп турар-дыр сен. Маңаша... Гм, гм! Мен оон дугайын бир катап бижээн ышкаш ийин мен. Суур улуг, элээн каш кудумчуларлыг, черле ындыг болуру ышкаш, элээн малгаштыг, довуракгыг. Ховуда турар — садтар болгаш ыяштар чок. Суур... өдөн-биле хүрээлеткен, ону бо черде шөлче сөөртпейн турар, а шуут-ла суур чанында төп турар, бир эвес суурдай үнүп чоруур дизе, барын-ла үргүлчү мезек өдөк-бокту кыяап эртер. Суурнуң мырыңай чанында Шушь хемчигеш ам шуут сыыгаан. Суурдан 1—1,5 верстада Шушь Енисейже кирип чыдар, ында аажок хөй ортулунчугаштар болгаш адырыктар тургустунган, ынчангаш Енисейниң үлүг үнүнче эртиннес. Эң-не улуг адырыкта эштип тур мен, ол ам база аажок сыыгап калган, Өске талазында (Шушь хемче улуг). 1,5 верст черде тараачыннарның аядармыдып адааны «Мөөрүк» бар, а херен кырында аажок кезип каапкан, ёзулуг хөлеге безин чок (ынчалза-даа честен-кат хөй), амдыызында мээң чүгле дыңнаанын болгаш чедип көрбээнин (ол моон 30—40 верст) сибирь тайгазынга домейлежир чүзүдаа чок багай аъргамыгаш. Даглар... ол даглар дугайын аажок шын эвес бижипкен-дир мен, чүге дээрге, олар моон 50 верст хире ырак, ындыг болганда, оларны чүгле булут дуглаайн турда бараанын көрүп болур... Мооң үжурунда мээң шүлүүмнүк бирги (база сөөлгү) одуруглары «эдектер» талазы-биле чогаадыкчы гипербол (шүлүкчүлерде ындыг хевир бар ышкамыгай!) ышкаш апарган боор... Ынчангаш сээн: «Мен кандыг дагларже үнүп чораанымны» айтырганыңга чүгле: «Мөөрүк» деп аваар элезиннiг доннеже — деп харыылап шыдаар-дыр мен. Чөрле ынчаш мында элезин эмгежок чаг.

(«Смена» журналдан.)

1967 ч. апрель 22.

ШЫН
2-ГИ АРЫН

РСФСР-ниң үлетпүрү бирги кварталда

Совет эрге-чагырганың 50 чылынга алдар болдурган социалистиг чарышты налбарткаш, Россия Федерациязының үлетпүрүнүң амылданчылары будурууштынүнүң ниити хемчээлиниң болгаш үлетпүр продукциязының эң чугула хевирлериниң хой нуруузунуң талазы-биле бирги кварталдың планын хуусаа бетинде күүсеткен.

Эртиен чылдың бирги кварталында турганынга бодаарга ниити продукцияның хемчээли 10,7 хуу ийвудээн. РСФСР-ниң үлетпүрүнүң түстүг адырларынга продукцияның немей өзүлдези ол үеним дургузумда: электроэнергия болгаш чылыг энергизы—10 хуу, одалга үлетпүрү—7, кара болгаш өңнүг металлургия—10, химия үлетпүрү—12, машина тудуушкыну болгаш металл ажылдап кылыры—12, ыяш, ыяштыг сайзырадыг ажылдап кылыр болгаш целлюлоза-саазын үлетпүрү—8, тудуг материалдарының үлетпүрү—10, культура-амыдырал хереглелиниң чүүлдерин будурери 13 хуу болган.

Бирги кварталдың төнчүзүнге чедир РСФСР-ге планнаашкынының болгаш экономиктиг идиг беришкинниң чаа системазынче муң ажыг үлетпүр будурүлгелерин шилчиткен, оларның аразында прибор тудуушкынунуң, хөөлай тудуушкынунуң, комбайн тудуушкынунуң, хөөвең-саазым, торгу, маргарин, линёр-водка үлетпүрүнүң болгаш есие-дээ адырларның будурүлгелери бар.

Чаа байдалдарда ажылдап турар будурүлгелер продукцияны сайгарарының болгаш орулганың кварталда планын ажыр күүсеткен. Эртиен чылдың бирги кварталында турганынга бодаарга сайгарылганың хемчээли 13 хуу, күш-ажылдың будурүнчүлүү 8 ажыг хуу өскен. Бирги кварталдың будурүүшүнүң планын РСФСР-ниң бүгү министерстволары болгаш ведомстволары ниитизи-биле ажыр күүсеткен.

(СЭТА).

Чөөн-Хемчик районнуң «Большевик» колхозунуң партия комитединиң секретары эш Василий Балчинович Узек бызаа ажаанчылары Оюмак Өпей биле Монгуш Чигмит оларның өг-бүлезининг дугайын чоргаарал-биле чугаалаар.

ЧУРУКТА: (Солагай талазындан) Ч. Монгуш биле Ө. Оюмак.

Д. АНАЙ-ООЛДУҢ фотозу.

МУРНАКЧЫЛАРГА ДЕҢНЕЖИҢЕР!

Республика конкурузунуң мурнакчылары

(1967 ч. бирги кварталдың түңнели-биле)

МУРНАКЧЫ СААНЧЫЛАР

Саанчыларның фамилиялары	Ажыл-агый	Район	1967 ч. үш айларында бир инектен-не сагган сүт (кг).	1966 ч. оң үеинде тургандыга удур хуузу
I. 1966 чылда бир инектен-не 2500—3000 кг сүт сагганнар				
Л. Романова	«Кызыл тараачын»	Бии-Хем	529	121,6
Л. Серенева	«Межегей»	Таңды	767	120,7
А. Бологашева	«Кызыл тараачын»	Бии-Хем	554	115,0
М. Сабельникова	«Межегей»	Таңды	778	114,5
Е. Бурнкова	Дуржулга станциязы	Таңды	512	111,5
П. Оюн	«Межегей»	Таңды	460	111,1
З. Никифорова	«Межегей»	Таңды	648	110,3
Х. Куюнскал	«Чыраа-Бажы»	Чөөн-Хемчик	568	101,0
К. Таан	«Чыраа-Бажы»	Чөөн-Хемчик	568	101,0
П. Сигарева	Дуржулга станциязы	Таңды	532	100,3
II. 1966 чылда бир инектен-не саалда 2000—2500 кг				
Е. Серед-оол	«Кызыл тараачын»	Бии-Хем	406	167,0
А. Доңгак	«Хадың»	Бии-Хем	609	164,5
М. Өпежик	«Хадың»	Бии-Хем	595	159,9
З. Карташева	«Межегей»	Таңды	636	134,7
Р. Ховалыг	«Искра»	Бии-Хем	545	133,0
Г. Кара-кыс	«Хадың»	Бии-Хем	571	128,3
Б. Биче-кыс	«Элегес»	Таңды	524	127,0
Т. Наваштай	«Найырал»	Улуг-Хем	439	125,4
Х. Шоңдайты	«Сүт-Хөл»	Чөөн-Хемчик	406	122,2
Н. Акулова	«Искра»	Бии-Хем	550	117,0
Э. Ондар	«Сүт-Хөл»	Чөөн-Хемчик	289	116,5
А. Надькина	«Кызыл тараачын»	Бии Хем	442	115,0
О. Кара-кыс	«Межегей»	Таңды	489	115,0
С. Пелепенко	«Межегей»	Таңды	680	112,2
З. Чернышева	«Межегей»	Таңды	662	112,2
А. Грачева	«Элегес»	Таңды	603	111,6
О. Көк-уруг	«Көк-Тей»	Кызыл	604	109,6
А. Захарова	«Кызыл тараачын»	Бии-Хем	301	109,0
Л. Сарыг-оол	«Кызыл тараачын»	Таңды	450	102,0
III. 1966 чылда инек бүрүзүндеи саалда 1500—2000 кг				
Н. Топоркова	«Революцияның чалбыжы»	Таңды	430	183,7
Н. Сат	СЭКП XXII съездизин аттыг	Чөөн-Хемчик	366	173,4
М. Оюн	«Элегес»	Таңды	469	173,0
Е. Кара-оол	«Октябрь 14 чылы»	Каа-Хем	423	167,9
Ч. Дадар-оол	«Элегес»	Таңды	472	162,0
С. Куку	«Россия»	Таңды	409	160,0
Г. Шарыпов	«Россия»	Таңды	582	158,0
Л. Саизак	«Элегес»	Таңды	420	157,0
З. Черии	«Элегес»	Таңды	447	154,8
Н. Картикова	«Революцияның чалбыжы»	Таңды	322	153,9
В. Петрова	«Революцияның чалбыжы»	Таңды	455	153,2
В. Иванова	«Россия»	Таңды	433	151,3
О. Серенмаа	Ленин аттыг	Чөөн-Хемчик	354	151,0
Т. Сарыгма	Ленин аттыг	Каа-Хем	409	150,0
Е. Карабейникова	Ленин аттыг	Каа-Хем	290	149,0
М Сангы-Бадырраа	СЭКП XXII съездизин аттыг	Чөөн-Хемчик	425	145,2
Г. Яковлева	«Россия»	Таңды	409	144,0
Н. Клепикова	«Россия»	Таңды	527	143,0
Е. Иванова	«Коммунизмче орук»	Каа-Хем	462	142,2
А. Сат	«Тинлелге»	Каа-Хем	340	141,0
М. Чодураа	«Барлык»	Барыын-Хемчик	477	145,0
Д. Эрик-кыс	«Улуг-Хая»	Улуг-Хем	310	139,0
Х. Сат	«Тинлелге»	Бии-Хем	545	137,0
Н. Ондар	«Сүт-Хөл»	Чөөн-Хемчик	341	136,7
Ө. Барымаа	«Хадың»	Бии-Хем	503	135,5
Р. Кама	«Россия»	Таңды	429	134,0
К. Яидараа	«Революцияның чалбыжы»	Таңды	412	133,3
М. Оюн	«Элегес»	Таңды	423	131,0
Кызыл-урут	«Искра»	Бии-Хем	473	130,0
Т. Начын-оол	«Хадың»	Бии-Хем	455	129,6
О. Чээнек	«Сүт-Хөл»	Чөөн-Хемчик	274	129,4
М. Монбуй	«Кызыл тараачын»	Бии-Хем	324	129,0
О. Ыдык	«Сүт-Хөл»	Чөөн-Хемчик	311	124,2
Саая Сара	«Барлык»	Барыын-Хемчик	532	124,0
З. Лямзина	Ленин аттыг	Каа-Хем	316	123,0
Э. Монгуш	«Тинлелге»	Таңды	364	123,0
Н. Кармалитова	«Элегес»	Таңды	621	121,0
О. Севен	«СЭКП XXII съездизин»	Чөөн-Хемчик	419	120,7
К. Дол	«Найырал»	Улуг-Хем	318	121,3
А. Дамба	«Кызыл тараачын»	Бии-Хем	386	118,0
С. Маичир	«Сүт-Хөл»	Чөөн-Хемчик	354	117,2
И. Анай	«Большевик»	Чөөн-Хемчик	244	116,9
С. Чоклан	«Сүт-Хөл»	Чөөн-Хемчик	396	116,1
Е. Данилова	«Элегес»	Таңды	417	113,1
Д. Белек	«Улуг-Хая»	Улуг-Хем	363	113,0
С. Дажы	«Тинлелге»	Каа-Хем	352	111,1
IV. 1966 чылда инек бүрүзүндеи саалда 1500 кг чедир				
М. Шактар	«УТКА 25 чылы»	Улуг-Хем	376	171,0
Е. Кара-оол	«Октябрь 14 чылы»	Каа-Хем	423	167,9
М. Чыртык	«Найырал»	Улуг-Хем	413	161,3
Х. Кара-кыс	«Кызыл тараачын»	Бии-Хем	314	150,9
Н. Севен	«Тинлелге»	Бии-Хем	399	149,0
О. Бичелдей	«Шекпээр»	Барыын-Хемчик	414	138,0
З. Ондар	«Тинлелге»	Таңды	288	137,0
О. Намчалбаа	«Тинлелге»	Таңды	246	133,0
М. Бондан	«Ленинчи орук»	Каа-Хем	292	130,9
Ч. Мижит	«УТКА 25 чылы»	Улуг-Хем	331	128,0
Д. Доңгак	«Күш-ажылдың хостуу»	Улуг-Хем	302	124,0
Ш. Пастай	«Тинлелге»	Бии-Хем	470	124,0
С. Чамбай	«Октябрь 14 чылы»	Каа-Хем	265	123,0
Д. Кыргыс	«Найырал»	Улуг-Хем	318	121,3
А. Отшал	«Тинлелге»	Бии-Хем	395	121,0
О. Чамбы	«Тинлелге»	Бии-Хем	299	117,0
Б. Кара-кыс	«Улуг-Хая»	Улуг-Хем	264	113,0
В. Ондар	Ленин аттыг	Чөөн-Хемчик	251	112,5
М. Леонова	Октябрь 14 чылы»	Каа-Хем	303	112,0
Х. Чечек	«Найырал»	Улуг-Хем	357	111,5
С. Алдын-кыс	«УТКА 25 чылы»	Улуг-Хем	252	111,4
Д. Чечек	«Найырал»	Улуг-Хем	316	107,8

ИНЕК КАДАРЧЫЛАРЫ

Фамилиялары	Район	Ажыл-агый	Хонукта ортумак немелде деңзин (грамм)
Д. Быштан-оол	Бии-Хем	«Искра»	940
Т. Чанзан-оол	—»—	«Кызыл тараачын»	743
И. Лихтин	Каа-Хем	«Октябрь 14 чылы»	640
П. Сергеев	—»—	—»—	640
А. Лихтина	—»—	—»—	640
С. Лакпар	Бии-Хем	«Өөк»	635
Н. Норбу-Хөө	—»—	«Хадың»	610
А. Оюн	Таңды	«Россия»	600
П. Азыраиды	—»—	—»—	600
П. Шведов	—»—	«Революцияның чалбыжы»	600

ХОЙЖУЛАР

Фамилиялары	Район	Колхоз, совхоз	100 хойдан-на алган хураган
Оюн Төкел-оол	Таңды	«Межегей»	120
Оюн Орамбал	—»—	«Элегес»	116
Салчак Сүре	—»—	—»—	115
Дертен-оол Тонде	Каа-Хем	Ленин аттыг	115
Оюн Самбала	Таңды	«Элегес»	112
Куулар Сапчы	Чөөн-Хемчик	«Октябрь 30 чылы»	110
Сертил Тюлюш	Улуг-Хем	«Найырал»	108
Монгеей Лобанов	Таңды	«Революцияның чалбыжы»	107
К. Дажы-Сереп	Таңды	«Тинлелге»	106
Павел Балган-оол	Каа-Хем	Ленин аттыг	106
Монгуш Сапчай-оол	Чөөн-Хемчик	«Чыраа-Бажы»	105
Сат Байыр-оол	—»—	Ленин аттыг	104
Шалык Хайдып	Таңды	Дуржулга станциязы	104
Куулар Севек	—»—	«Тинлелге»	104
Тюлюш Артына	Улуг-Хем	Жданов аттыг	103
Иван Сафонов	Таңды	«Революцияның чалбыжы»	103
Сат Чудуйма	Чөөн-Хемчик	СЭКП XXII съездизин аттыг	102
Ховалыг Доруи-оол	Улуг-Хем	«Улуг-Хая»	102
Ховалыг Сүптер	—»—	«Найырал»	101
Салчак Бөрзек	Каа-Хем	«Кызыл тук»	101
Ондар Эрес-оол	Бии-Хем	«Кызыл тараачын»	101
Монгуш Сендажы	Чөөн-Хемчик	«Искра»	101
Ондар Алдын-оол	—»—	—»—	101
Доңгак Монгун-оол	—»—	«Чыраа-Бажы»	101
Ооржак Үндүп	Барыын-Хемчик	«Барлык»	101
Надмык Самбу	Каа-Хем	Ленинчи орук	101
Хомушку Чудурук	Бай-Тайга	«Тээли»	101
Роберт Афанасьев	Каа-Хем	«Октябрь 14 чылы»	100
Хертек Баадан	Бай-Тайга	«Мурнакчы»	100
Салчак Межи-оол	Каа-Хем	Кызыл тук	100
Салчак Чульдүм	Бай-Тайга	«Тээли»	100
Э. Бани-Чыргал	Эрзин	«Чаа орук»	100
Сонн Сонам-оол	—»—	—»—	100
Дандаа Самбуу	—»—	—»—	100
Ойдуп Аныкай	—»—	—»—	100
Дамдын Сурун	—»—	Ленин аттыг	100
Намдал Бомбээ	—»—	«Мөреп»	100
Максим Пырпа	Бии-Хем	«Кызыл тараачын»	100

Мурнакчы фермалар

Район	Колхоз, совхоз	Фермалар	Бир инектен-не сагган сүт (кг)
Таңды	«Межегей»	Кара-Булуң	627
—»—	—»—	Алаак	543
Бии-Хем	«Искра»	Могай	510
Таңды	«Межегей»	Доора-Хадың	502
—»—	«Элегес»	Каък	483
—»—	«Революцияның чалбыжы»	Марачевка	471
Барыын-Хемчик	«Барлык»	Бижиктиг-Хая	422
Бии-Хем	«Искра»	«Өөк»	417
Таңды	«Элегес»	Элегес	415
—»—	—»—	Кулузуп	407
Чөөн-Хемчик	«Чыраа-Бажы»	Шык-Бажы	390
Таңды	«Революцияның чалбыжы»	Краснопровск	382
Бии-Хем	«Кызыл тараачын»	Туран	372
Улуг-Хем	«Найырал»	Кара-Тал	348
Бай-Тайга	«Тээли»	Эр-Хавак	342

ХӨЛЧҮКТЕ

Улут-Хем районнуң «Күш-ажылдың хостуу» колхозунуң комплекснилиг бригадазының төвү Хөлчүк. Соок кыш болза-даа, бо бригаданың коданнары бо чылын кажангызындан хүр кыш ашкан. Иртингештерниң, инектериниң күзүү ортумактан өрү болуп турар. Ылаңгыя бригаданың дуржулгалыг малчыннары боттарының аразынга социалистиг чарыштыг. Кыргыс Уйнукара, Доңгак Шактар оларның кадарган инектериниң бирөзиниң-не хонукта ортумак немелде деңзин 700—800 грамм болуп турары өөрүнчүг. Төрүүр 341 хойнуң амгы үеде 300 ажыы солдаан. Оларның чаш төлү онча-менди доругуп турар, хураган өстүрериниң сакыннығ аргазын чедишкинниг ажылаан келген. Оон кадарчызы коммунист Түлүш Өдүрек юбилейлиг чылда улам соруктуг ажылдап, чүс хойга онаалтыр 100 хураганны менди ап, бир хойдан-на 2,5 кг дүктү кыргып алырын хүлээнген. Хоочун коммунист шудургу ажылы-биле бригаданың хүндүткелдиг малчыннарының бирээзи болуп турары таварылга эвес.

Хөлчүк бригадазында колхоздуң төрүүр 267 чылгызын база менди өстүрүп, эки кадагалап турар. Чылгычылар Чылдан чылче көргүзүү бедик болуп, улут чылгычы коммунист Бүрбүжүк Шожукпан, оон лузалакчызы Түлүш Буруй олар кызымак ажылы-биле колхоздуң баштаар черивиден кап удаа мактал бижиктерни ап, өртектиг белектер-биле таңнадып келгеннер. Олар бо чылын социалистиг хүлээлгелерин эде көрүп, төрүүр чүс беге онаалтыр 80 кулунну калгап алырын хүлээнгеннер.

Бригадир Түлүш Бакалович Бүрбүжүнүң Хөлчүктүң малчыннары чоокта чаа болуп эртиен соңгуулдаларга район Советиниң депутадынга соңгаанныр.

Комплекснилиг бригада төвүнде кижи болгаш мал эмчилери бар, малчыннар рационну дыңнап, солун, сеткүүдерни номчуп, хлебти боттарының пекарняшынга бижирип ап, кыштагларда малчыннарга база чедирип турары өөрүнчүг!

Ч. СОТПА.

Аныяксыг хевээр

Улуг-Хемде «Күш-ажылдың хостуу» колхозтуң Кожай ферма-ында саанчылап ажылдап турар Тыва АССР-ниң алдарлыг малчыны, коммунист Маклал Дойларовна Түлүш ам алдан харлаан. Бо саанчы ажылга-даа, чуртталгага-даа, культурлуг дыштанылгага-даа ам-даа аныяксыг. Оон хөрээнде «Күш-ажылчы Кызыл тук» орден, «РСФСР-ниң көдээ ажылагайының социалистиг чарыжының тишлекчизи», «Хөй уругларны төрөзүп, ү кижизиткени дээш» деп медальдар чаймап чоруур.

Оон өөренишкилери Саичы Көкмыс, Мария Балдан, Түлүш Анайбам олар ам республиканың мурнакчы саанчыларының аразында кирген.

М. БИЧЕ-ООЛ.

ХҮЛЭЭЭЛГЕЛЕР КҮҮСЕЛДЕДЕ

„ТЕС-ХЕМ“ СОВХОЗ

СЭКП-ниң XXIII съездизиниң шиитпирлерин амыдыралга боттандырар дээш Тес-Хем районнуң «Тес-Хем» совхозунуң Оруку-Шынаа салбырының ажыл-ишчилери, беш чылдың ийиги чылында, Совет эрге-чагырганың бежен чыл оюнга белек кылдыр алган социалистиг хүлээлгелерин соруктуг күүседип турарлар. Юбилейлиг чылдың бирги кварталында о-шынаажылар багай эвес түңнелдерни чедип алган.

Бирги кварталдың түңнелинде салбыр төрээн чүс хойга онаалтыр 97 хураганны ап, районнуң колхозтарындан болгаш өске салбырлардан дээре көргүзүглерлиг болган.

СЭКП ТК-ның бо чылдың январь 4-те үндүрген «Улуг Октябрьның 50 чыл оюнга белеткелдер дугайында» доктаалынга сорук кирип, малчым бүргүү түс-түзүнде социалистиг хүлээлгенеш алган. Аныяк коммунист эш Седен Мамый-оолга удурткан № 3 бригаданың хойжузу аныяк коммунист Уржанай чүс хойга онаалтыр чүс хураганны ап, хой бүргүзүнден 2 кг дүктү кыргып алыр болгаш бодунуң күжү-биле 4 тонна сигенни кезип алырын хүлээнген. Коммунистиң сөзү ажыл-херээ-биле дүгжүп, кварталдың түңнелинде төрээн 296 хоюндан 292 хураганны алган. Ол-ла бригадада аныяк коммунистер Шалык Дыртык-оол төрээн 216 хоюндан 219, Санчат Нанчат 243 хоюндан 245 хураганны камгалап ап, менди дорукторуп турарлар. Бригаданың малчыны коммунист Михаил Коштай-ооллуң хураганнары база менди, ол чүгле эки ажылдаар эвес база инда партия бөлүүнүң ажылын эки үдуртуп турар.

Салбырда № 4 хойжу бригада (бригадири коммунист Дирчин Моторка) үшкү бригададан база-ла дудак чок ажылдап, байырлалдыг чылдың бирги кварталын эки дооскан. Коммунист эш Самба Санаанаң кодакында 327 хойнуң 274-түү төрээн болгаш оларның 275 хураганы онча-менди. Малчыннар Мурзукай Мунзук, Борис Доңмит, Шалык Серенот олар төрээн хойларның чаш төлүн менди ажаап алганым кварталдың түңнелинең хуралынга база айыткан. Салбырның чылгызын малдап турар коммунист Агбаан Дондур бо чылын малындан чаңгыс-даа -башты хоратпааны дыка өөрүнчүг.

Совхозтуң директизязы, партия комитеди, ажылчын комитеди бирги кварталдың түңнелдеринде өске салбырлардан эки көргүзүглерлиг болганы дээш, О-Шынаа салбырга салбырлар аразынга шилчиир Кызыл тукту тывыскан.

Салбырның ажыл-ишкинің эки түңнелдери салбырда партия организациязының (секретары эш Чооду Мыңдрия) чон ортузунга кижизидилге ажылын эки чорудуп, коммунистерниң бот-харыысаалгазын бедиткенинден чедип алган ажылдың түңнелидир.

Сөөлгү үеде О-Шынаада партия организациязы партиялың хүрээлекин өстүрер айтырыгче кичээнгейни доктаамал салып, будурүлгениң мурнакчылдарындан эдээн, көп кижини партияга хүлээп алган. Оларны ажылагайга таарыштыр тургускаңындан коммунистер чүгле боттары мурнакчылар боол турар эвес, харын өскелерни ажыл-агыйга кызымак, ниитиниң хөрээ дээш мөгөг-шылаг чок чорукка өөредип турарлар.

О-шынаажылар чүгле малдың баш саным өстүрүп, күргүне мурнунга чогуур түңнүг продукцияны бээр дээш эвес, база малчыннарның амыдырал хандырылгазын өкижидип, төрээн суурун чаагайжыдып ажылдап турарлар.

Бистиң партиязыстың кижизидилге ажылының бир хевири — көскү агитацияны районнуң бүгү ажыл-агыйларында, албан-организацияларында, салбырларда, фермаларда чараштыр чуруп кылган плакаттарны аскам.

Бүгү чонкуң ортузунга партийжи-организастыг болгаш политкижизидилгелиг ажылды улам күштелдирип турган, чедишкиннерни улам быжыглап, кылдыңнаан ажыл-херектерге кичээнгей салыры, салбырда партия организациязының болгаш салбырның удуртукчуларының база бүгү ажыл-ишчилеркиң херээ болур.

Б. ЧОРБАН,
СЭКП-ниң Тес-Хем райкомунуң оргкилдизининг инструктору.

„ТОРГАЛЫГ“ СОВХОЗ

Юбилейлиг чылдың баштайгы кварталын бистиң совхозтуң ажылашчилери чамдык эки күш-ажылчы түңнелдер-биле доосканнар.

Ажыл-агыйда шаар мал солдаашкыны дооскуп турар. Малдың чаш төлү менди алдынган. Бо ажылга эки түңнелди Д. Кызыл-оол, Ш. Доржу олар бригадирдээн Чозада болгаш Ирбитейде хойжу бригадалар дээре көргүзүглерни чедип алганнар. Хойжулар Д. Анай-оол, Т. Комбу, С. Санчат-оол, К. Санчат-оол олар төрүүр чүс хойга онаалтыр чүс хураганны ап, мурнакчылар болган.

Совхоз бирги кварталда күргүнеге сүт дужаар планын 163,6, а ыттынын 158,9 хуу күүсеткен. Часкы тарылгага хереглээр 129 топпа үредининг бүрүн арыглаан. 14 трактор болгаш оске-даа көдээ ажыл-агый машиналары бүрүн септеттингеп.

Ажыл-агыйның тудугжуулары 2700 кубометр тудуг ыяжы белеткээр планныг тургаш, ону күүседип алган, ам тудуг шөлүнче сөөртүп турар. 4 чүрттелга бажыныи, бир даш чүнар бажыңны ажыглалга киирген. Адбан организацияга черлериниң кышкы үеде одалгазынга 3378 кубометр ыяштыг белеткээр тургаш, ол планны 100 кубометр ыяш ажыг кылдыр белеткээн. Оон 1442 кубометри сөөртүнген.

Хойжу бригадалар, фермалар төптериниң кызыл булуңнарынга 3 баяны, 5 шыдыраанны, 9 машинии, 4 таалыны, 6 допшулуурну, 2 мандалиниң сатка. Торгалыг суурнуң клубунга бирөзи-ле 5 олуттуг 32 чаа сандайны сатка, анаа немей 60 чаа сандайны Кызылда чаазап кылып турар. Клубтарда агиткультбригадалар доктаамал ажылдап, малчыннарга беш катап концерт көргүскеп. Ыраккы Чалаатыга 4 катап кино көргүскеп.

Мурнундагы колхоз ам совхоз апарганы-биле инда бар үш клубтуң баяныетериниң шалының төлээр организация чок болган. Районнуң удуртукчу ажылдамчылары бо айтырыгны бо үеге чедир үзе шиитпирлеп бербээн. Көдээ ажыл-агый биле культура министерстволары бо айтырыгны бот-бодунче чаа кагжып турун бергеп.

Эртиен чылын совхоз төвүнге тургустунган дуржулга-көргүзүг кабинединиң республиканың көдээ ажылагый министрининг оралакчызы эш Красноштуң айтышкынын ёзуттаар кааш каан. Ол кабинет көргүзүг материалдары-биле эки хандыртынган турган, анаа баш тээрар. чурук тырттырар черлерни база ажыткан турган. Ынчангаш бо кабинеттиң совхозтуң ажыл-агыйынга дузазы бар турганы билдингир болгай. Бо айтырыгны катап эде көрүп, кабинетти катап тургузары күзенчиг.

Совхозтуң ажыл-ишчилериниң мурнунда турар соруулгаларны чедип алырын олар билип, юбилейге төлептиг күш-ажылчы түңнелдер-биле ужуражырынга торгалыгжылар бүзүрелдиг.

В. БЮРБЮ,
Өөвүр районнуң «Торгалыг» совхозунуң партия организациязының секретары.

Аныяктарның биске бижип турары

ХОВУЛАРНЫҢ ОГЛУ

М. Ондар аныяндан тура Чедеринің кадар оттуг делгем ховуларынга мал кадарып өзүп келген. Ам ол «Тинлелге» совхозтуң хоочун чылгычызы, бо черлериниң одар-белчиирлерин шаг-үениң айы-биле канчаар ажыттаарын эки билир. Ынчангаш оон кадарган чылгызы семис кыш ажыр. Эртиен чылын ол төрүүр чүс беге онаалтыр 80 кулунну алыр планныг тургаш, 90 кулунну алган, а бо чылын ол көргүзүүн ыракта ажырар хүлээлгеже алган. Бо юбилейлиг чыл анда онза өөрүнчүг болур: бо чылын Ондар чылгы ажылынга 20 чыл болур.

Оюа АНАЙ-ООЛ.

ҮНЕЛИГ САНАЛ

Соок кыш эртип, чылыг шаг дүжүп келирге, ным өөрүвес боор. Ылаңгыя малын хүр кыш ажырып, оон чаш төлүн менди алган малчынга дыка өөрүнчүг. Бистиң «Кызыл тук» колхозта республикага сураглыг мурнакчылар бар. Оларның бирээзи хойжу Сапчан Бөрзек малчыннарга солун бесевааларны нүзелдирі-биле кылып, оларга чуртта болгаш даштыкыда болуушкыннарның дугайын радиодан дыңнап, солун, сетүүлдерден номчуп билип ап туруңар деп бо-ла чугаалай берген турар киижи. Чоомга чаа болган колхозтуң малчыннарының ниити хуралынга аныяктарны мал ажылынче чорудуп, дуржулгалыг кадарчыларга оларны өөренишкилердиг болза эки-дир деп саналдаарга, аныяктар оны изии-биле детксээн.

Колхозтуң хөөчун хойжулары С. Бөрзек, С. Мижит-оол, Я. Кызыл-оол оларның кадарып турар хойларының төрээн хураганнары менди алдынган, ам семис-чаагай дөрүгуп турар.

Галя ООРЖАК,
Каа-Хем район. бызаа ажаанчызы.

БОТТУГ ДУЗА, СОЛУН КОНЦЕРТ

Эртенги хүннүң алдынналчак херелдеги Хөндергей суурнуң кырынга дээп келген, аяс дээрде чаңгыс-даа булут чок. Салбыр конторазының чанынга чүүк машинаазы доктаап турупкан соонда, катыы-хөглүг аныяк оолдар, кыстар чыглып келгеш, аңаа олуруп эгелеглер. Ол аныяктар мында кежээки школаның өөренишкилеридир. Олар эртиен хүннерде кожалары «Искра», «Большевик» колхозтарынга, «Чыраа-Бажы» совхозтуң ажыл-ишчилеринге солун программалыг концертти көргүскеннер.

Кезек болганда, машина Узун-Кара-Суг хемниң арыының иштин өрү чөктап орган. «Хөндергей» деп улустуң ырыы ырлаан аныяктарның өткүт үнү Көжээлиг-Адыр бажында кыштатта чаңгыланы берген. Кыштаг арты мээсте хойлар чаттылып оттаан, оларның кадарчызы аъдын чедип алган кылаштап чораан. Хойжу Сат Айтың-оол кажаларының иштин, даштыны девискээрни аштап ажылдап турган.

— Оглум-биле кады кадарып турар бир кодан иртиивестеп бо чылын аннтнан-биле 5 тонна немелде деңзинге адырашаам, ирт бүрүзүндеи 2,7 кг дүктү кыргып алыр хүлээлгевисти күүседиримге бүзүрелдим бис—деп. Айтың-оол Базыр-оолович чугаалаан, уламчылады. — Часкы үеде мал төттүр оттаан соонда, чыдарынга ынак, а оларның чыдар, турар черн арыг-силиг болурга, дүктүн шыпары эки болур, ынчангаш коданның девискээрин арыглап турарым бо-дур ийин.

Концертчилер машиназындан дүже халышкаш, хойжута дузалажы бергеннер. Дерт шак хире ажылдаан соонда, муң хой кирер кажаның көрженги хоортунган. Ол ажылга К. Хунай-оол, М. Ужар, Д. Доржу, М. Бежендей, Д. Сүрүң-оол олар тергиндээннер. А. Доңгуш, М. Бамбедов олар агитгуулусту үндүргеп.

Аныяктар хойжунуң малынга солун концертти көргүскеп. Баяның таалажыг үнү одарларже тарап, чаңгыланып турган.

Хевек-оол ООРЖАК,
«Тыва» совхозтуң ажылчыны.

1967 ч. апрель 22.

ШЫН
3-КУ АРЫН

„ШЫННЫҢ“ ПОЧТА ХААРЖААНДАН

Тес-Хем районуң охотоведи Чоозу Чорбаа болгаш оон-даа өскелер «Шын» солунну дамчыштыр алаан каш айтырыглар салган. Оларны Тыва АССР-ниң Министрлер Чөвүлелиниң чанында Аңныр-тывыш ажылагай эргелелинден харыылаан.

Айтырыг? Кызыл дилги болгаш дилги кырзазының кежи база ондатра, киш болгаш өске-даа аң кештерибиле күүненип доктаатқан таңмазы чок турда, хуузунда бөрт, хөректээш, тон моюндуруу болгаш өске-даа хеп аймаа кылып ап болур бе?

Харыы: РСФСР-ниң Министрлер Чөвүлелиниң 1960 чылдың октябрь 10-да доктаалыңга үндезилээш, Тыва АССР-ниң Министрлер Чөвүлелиниң 1964 чылдың декабрь 17-деги доктаалы-биле Тыва АССР-ниң девискээринге аңныыр ажылын чорударының дугайында дүрүмде айтып турары болза, кандыг-даа өлүктүң болгаш черлик аңнарның кештерин хуу кижилерниң боттарынга ажыглаары-биле эттеп болбаазыразыр болгаш садыглажыр чоруун хоруудаан.

Бүрүненип доктаатқан таңмазы чок, эттеп каан черлик аңнар кештерин белеткел организациялары, бүхүдүлге черлери садып алырын, а ол ышкаш мастерскаалларга хүлээп алган, кандыг-бир хеп кылырын шуут хоруудаан. Бир эвес ындыг таварылга турар болза, ук кештерни хавырар болгаш организацияның удуртукчуларын штрафтаар.

Аң кештери-биле бөрт, хөректээш, тон моюндуруу болгаш өске-даа элдел аймаан чөпшээрел чокка кылып алган хуу кижилерниң ажыглаан кештерин хавырар болгаш кешти күүненин садыг-белеткел организациязынга акт өзүгаар дужаар.

Айтырыг? Оранның аң байлаан өстүрер соруга-биле кандыг аңнарны каш чыл хуусаалыг өлүрбес кылыр хорааның?

Харыы: Тыва АССР-ниң девискээринге он чылдың дургузунда чөөренни, те-чүүмаңы, аргарны, кундусту, кырзаны, ак коданны, бора тоолайны, куюну, тоглукту, курттуну, кара шиленни, дуруяаны, уларны ол ышкаш кедээ ажыл-агыйга ажыктыг куштарны болгаш хоралакчыларны узуткап чоруур бүгү-ле араатан куштарны болгаш үүлерниң бүгү хевирлерин аңнаарын хораан.

Киштиң, сарыг кундустуң, бүүрүң, сыынның, өлик-хулбуктуң, тооргуның, чер хаванын болгаш ивиин аңнаарын Аңныр-тывыш ажыл-агый эргелелинден тывыскан чөпшээрел (лицензия) өзүгаар чорудар. Бир хар четпээн бүгү-ле дүүглуг аныяк аңнарны өлүрерин болгаш туларын шуут хоруудаан.

Айтырыг: Кандыг араатан аңнарны болгаш куштарны, оларның, үнгүрлерин, ижээннерин база үяларын узуткаарын чөпшээрээнил?

Харыы: Чекпени, бөрүүң, дырбактыгны, оргени, суг болгаш кургаг чернин кускелерин, кускунналарны болгаш саасканнарны бүдүн чылдың дургузунда узуткаарын чөпшээрээн. Бөрүүнүң улуг болуп-даа, оон бөрзектерин-даа өлүрген аңчылар бөрүүнүң кештерин райпонуң, сельпонуң белеткел контораларынга дужаар, белеткел конторалары кештиң өртээн төлевишаан, оон баш санынга 50 рубльдың шаңнаңдарын тыпсыр.

Аңнарының хорутлуг хуусаалында аң турлагларынга болгаш аңнаар черлерге чораан уксаалыг ыттарны тудар, а оларның, әдлерин дүрүм чок аңнаашкын кылган кылдыр көргеш, харыысалгага киирер.

Аңныыр ажыл-агыйынга когарал чедирип, хорулуг аңнарны өлүрген кижилерге штрафтарны болгаш негелделерни онаар: бүүр 500 рубль, сыын 150 рубль, ивин 100 рубль, хаван, чөөрен, өлик-хулбуус, аргар, тевчүнча болгаш өске-даа дүүглуг чинге аңнар 50 рубль, кундус 400 рубль, моразук 20 рубль, коданның (ак коданның, тоолайның) 5 рубль, тоглук, куу, кара-куш, кас, дуруяа, ак шилен 10 рубль, курттуң, аганак, бора-торлаа, күшкүл болгаш өске-даа дагаа, өлүрек төрелдиг куштар 5 рубль, бүгү хевириниң куликтери, көге-бүгаар болгаш өске-даа ырлап әдер, ажыктыг куштар 2,5 руб.

Дилги, моразук, тарбаган болгаш өске ажыктыг амытаннарның үнгүрүн үреп, чок кылыр болгаш кылымал уяларны, аңга салган чемнерни узуткаар, аңныыр ажыл-агыйының, хорулуг черлерниң, хайгаарал участогунуң, өстүрер черлериниң кызыгаарын айтып каан демдектерини, азып каан чарлалларны үреп чок кылыр, черлик аңнарга белеткээн сигенни, төккен дусту болгаш өске-даа үүлдерни алыр, бодунга ажыглаар болза, узуткаан үүлдериниң өртээн үш дапкыр өстүргеш бүрүүлүг, кижиге тәлеттирер.

В. И. Лениниң дугайында номчукчуларга

Коммунистиг партиниң, Совет күрүнениң тургузукчузу, депшилгелиг кижи төрелгеттениниң аң чоок өөнүү болгаш башкы чылы Владимир Ильич Лениниң төрүттүнгенинден бээр 97 чыл болуруңга утказыттыр Кызылда Н. К. Крупская аттыг библиотека номчукчуларга улуг башкы чылының ажыл, амыдыралының дугайында оон төрелдериниң, өйнуктериниң, кады ажылдан турган кижилерниң сактышкынналарын болгаш Лениниң бижээн ажылдарын номчуурун сүмелеп турар. Ол талазы-биле чамдык чижектерни көргүзейн. 1920 чылда болган комсомолдуң III-гү съездизинге В. И. Лениниң «Аныяктар эвилелиниң соругазы» деп чугаазын чүскай ном кылдыр үндүрген. Ажылдавыпаан өөренип турар аныяктарга ону номчуурун, аныяктарга хамаарыштыр чүскай программаны барымдаалап, сүмелеп турар. Номчукчулар Александр Абабкин, Валерий Жданов, Виктор Донтак номинарын дужаап турган, ук ажыл оларның мурнунга тодаргай соругаанын айтып бергенин, башкынчының чагыг сөстерин амыдыралынга боттандырар дээш ам-даа хөйүү кылырын демдеглээн.

Идепкейлиг номчукчулар В. Кайгородцев, И. Аракчаа, В. Отиев болгаш өскелер-даа А. Контеловтуң «Чалбының үнер», Е. Марның «Кремльдиң таныылдары», П. Мальковтуң «Москва Кремлиниң комендантмының демдеглелдери» деп номинарын сонуурган номчаап, библиотекага ном алыр дээш келген эштерге оларны номчуурун сүмелеп турган.

Библиотеканың номчулга залында «В. И. Лениниң чурттаазы — аныяктарга үлегер-чижек» деп ном делгелгезин организастаан. Ында «В. И. Лениниң допчу намдары», В. Мароненконуң «В. И. Ленин — Улуг Октябрьның башкынчызы», «Аныяктарның чоок өөнүү» деп Владимир Ильичиниң дугайында коммунистерниң сактышкынналарының чыыпдызын, башкынчының аныяктарга хамаарыштыр бижиглээн ажылдарының «Аныяктар дугайында» деп чыындызын болгаш өске-даа номнарны делгеен. «Лениниң чаш чораанын», «В. И. Лениниң чораан черлери-биле...» деп чурукчуг альбомнарны база кылган бис.

Эң-не кижиниг кижиниң амыдыраа-чурттазаазы, ажыл-херээ өзүп олурар салгалга өөредилгелиг, үнелиг үлегер-чижек болур. Ынчангаш улуг башкынчының өвур-хевирин, өске кижилерге, ажылга хамаарылгазын көргүскен ажылдарны бичии өөреникчилерден эгелээш, пенсионерлерге чедир сүмелеп, ону номчуруунче хаара тудуп турар бис. Лениниң өөреникчи чораан чыларының, студент үезиниң дугайында номнарны эң аныяк номчукчуларга мазаныылап номчуурун сүмелеп, оларга айтырыглар салып турар бис. Школачыларга хамаарыштыр «Төрүттүнген хүнүнер-биле, бистиң аныяк Ильичивис» деп делгелгеен ажыттыныс. Ында киргеш: А. И. Ульяновага «Ильичиниң чаш болгаш школачы чылдары», Б. Волинин «Студент Владимир Ульянов», Н. К. Крупскаяның «Лениң дугайында сактышкынналар» «В. И. Лениниң аныяк чылдары» деп аттарлыг оон өөнүүктериниң сактышкынналарын өөреникчилер сонуурган номчуп келген. Владимир Ильичиниң дугайында хөй номнарны өөреникчилер Андрей Чабуров, Галя Назарова, Люба Исакова, Галя Гончарова олар үргүлүү номчуп, билбейн барган үүлдерин библиотекарьлардан айтырып ап, чогаал ажылдарын номчуп, оларны сайгарып өөренирининге чаңчыгып турар.

В. И. Лениниң дугайында номчукчулар хөйүү биилин алдын дээш бистиң коллектив хүн бүрү пропаганда ажылын калбартый келгенинден үүрегленде бо чылдың түгле үш айларында номчукчулар өл талазы-биле 600 неген номнар-биле танышкан. Ол ышкаш бистиң библиотеканың ажылдакчылары биске хамаарышкан микрорайонда будүүргелге, албан черлеринге — дарамызга комбинадызга, орук тудуг эргелеринге, хоорайның шериг комиссариадызынга болгаш «Восток», «Каа-Хем» ниитиентерлерге болгаш өске-даа черлерге «Лениң, эш, кижи» деп литература допчуладын болгаш лениичи номчулга кежээлерни улуг башкынчының төрүттүнген хүнүнге чедир эрттирген. Чамдык черлерге, чижээ, поликлиниканың дишинарыларын аминээр салбырыга, школаларга бистиң ажылдакчыларывыс барып, Лениң дугайында номнар допчуладын кылган.

М. МАРТСАЙ,
библиотекарь.

Польшада Ленинчи хүннер

ВАРШАВА. (СЭТА). Польша улус улуг Лениниң төрүттүнген хүнүнден бээр 97 чыл болганын байырлалдыы-биле демдеглеп турар. Хоорайларда болгаш кедээ суурларда Владимир Ильичиниң амыдыралынга болгаш амыл-чорудулгазынга холбаштырган кежээлерни, комиурстарны болгаш концерттерни организастап турар.

В. И. Лениниң Варшавада, Краковта болгаш Прониноза музейлеринде кижилер бо хүннерде долу. Муң-муң солдар, ыыстар ленинчи черлерже турист походтарга киржип турар. Варшавада «Ленин—делегей пролетариадының баштыңчызы» болгаш «Ленин—улуг революсчу, боданыынчы, кижизиг ниити» деп делгелгелер улуг сонуургалды болдуруп турар.

«Ленин—Польша» деп бүгү-польша студенчи семинар Краковта амыттынган. Оон ажылынга Совет Эвилелиниң, ГДР-ниң болгаш Чехословакияның студент аныяктарының төлээлери киржип турар. «Дириг Ленин», «Ленин дугайында рассказтар», «Ленин Польшада» деп фильмнер чурттуң кино театрларында үнүп турар.

ЛЕНИНГЕ ТУРАСКААТКАН

ТОКИО. (СЭТА). Владимир Ильич Лениниң төрүттүнген хүнүнден 97 чылының болган Совет күрүнениң 50 чыл ооңга тураскаал болдурган фото-чурук делгелгезиин япон найысылалдың төвүнде бир залда ажыттыкан.

Совет күрүнениң башкынчызының амыдыралы орунуң дугайын болгаш чаа амыдыралдың тургузуушукунга совет кижилерниң чедишкиннериниң дугайын чугаалап турар 300 фото-чурукторын делгелгеде көргүскен.

ГСЧП-ниң VII съездизинде

БЕРЛИН. (СЭТА-ның түскай корреспондентилери). Апрель 20 Германияның Социалистиг чаңгыс аай партиязының VII съездизиниң ажылының дөртку хүнү. Республиканың чонунуң янзы-бүрү бөлүктериниң төлөлекчилери саналдарын берип турар. Оларның саналдарында партияга болгаш социалистиг адаптырга янакшыл, пролетаржы интернационализмниң өзүзу, Совет Эвилели болгаш социалистиг өскедаа чурттар-биле бузурлбас найыралды быжыглаар болгаш калбартыр чүткүл сиңниккен.

Германияның Коммунистиг партиязының ТК-зының бирги секретары Макс Рейман съездиге чүве чугаалаан. ГДР-де социализм тургузуушкувуның чедишкиннери Барыын Германияның ажылчы чоннарының демократтыг чаартылгалар дээш демисселинге чаа идигин берип турар дээрзин ол демдеглээн.

Бонда чаа коалисчи чазактың политиказынга хамаарыштыр чүве чугаалап тургаш, Макс Рейман Европага барыын-герман империализминиң тергиндээр дээр чүткүлүн илергейлеп турар «европа чаа корум-чуруумну» боттандырарынче Бонн чүткүп турарынче кичээнгейни көрүндүрген.

ГКП ТК-ның бирги секретары ГФР-ниң чазаанның буураан политиказын өскертирин негээн. Ол политика чурттуң иштинде ажылчы чоннарның эрге-ажыктарынга удур угланган болгаш Европада тайбыңга айылыды тургузуп турар.

ГФР-де неонацизминиң өскенин, бүгү амыдыралды милитаризастаанын антикоммунистиг калчаараашкынының күштелгенин айытказ, М. Рейман Барыын Германияга күштүг ажык коммунистиг партияның турарының эргежок чугулаазын демдеглээн. Совет Эвилели болгаш оон Коммунистиг партиязы-биле сырый каттыжыышкынга кады демдеглээр деп турарывыс Октябрьның 50 чыл оюн Германияның Коммунистиг партиязының кежигүннериниң саны чоокку айларда көвүдеринге ажылаар деп турар бис дээрзин М. Рейман оон ыңай демдеглээн.

Макс Рейманның демдеглээнин: «Бистиң партиявыс пролетаржы интернационализмниң өзүзунга быжыы-биле туруп турар. Империализмге удур коммунистиг болгаш ажылчын партияларның кады хөделиишкинин эргежок чугула деп санап турар бис. Марксизм-ленинизмге үндезилээн делегейниң коммунистиг шимчээшкининиң чаңгыс эвиге болгаш сырый каттыжыышкынынга дузалаарынче чүткүп турар бис».

«Социализмин тургузарын доозарының үезинде партияның роли» деп илеткелди ГСЧП ТК-ның Политбюрозунуң кежигүнү болгаш секретары Эрих Хонеккер кылган.

Германияның Социалистиг чаңгыс аай партиязы бистиң үевистиң кол күжү—делегейниң социалистиг системазын быжыглаарын, коммунистиг болгаш ажылчын партияларны быжыглаарын бодунуң интернационалчы хүлээлгезин кыдыр санап келген болгаш санап-даа турар дээрзин Эрих Хонеккер медеглээн.

ГДР-ге социализмин калбаа-биле тургузары, немец ажылчын-тараачын күрүнени бүгү талазы-биле быжыглаары социалистиг дем каттыштырылгазының күүзүн улам ыңай күштелдиреринин херээнге, бүгү делегейге социализмниң салдарын күштелдиреринин болгаш калбартырының херээнге бистиң чугула салыышкынывыс болур деп, Эрих Хонеккер демдеглээн.

Тайбың демократия болгаш социализм дээш эрес-маадырлыг демисселчи—Германияның Коммунистиг партиязын хораанын күш чом болдурарын илеткелчи съездиниң нидиринден негээн.

Э. Хонеккер Мао Цзэ-дун бөлүүнүң улуг күрүнежи, шовинисчи болгаш авантюрисчи политиказын буруу шапкан.

Европаның коммунистиг болгаш ажылчын партияларының ам болуур чөвүлел туралының дугайын чугаалап турган, Э. Хонеккериниң демдеглээни: Европада тайбыңның болгаш айыыл чок чоруктуң эрге-ажыктарынга дүгжүп турар ол ужуражыышкынының улуг ужур-дузазын ГСЧП үнелеп көрүп турар.

Германияның Социалистиг чаңгыс аай партиязы СЭКП-биле хайынчы эп-сеткил каттыштырылгазын быжыглаарын бодунуң бирги чергезинге сорулгазы кылдыр кезээде көрүп келген. Политиктиг болгаш идеологтуг бүгү айтырыглар талазыбиле үзел-бодалдарның бүрүн чаңгыс аайы бистиң партияларывыстың аразында туруп турарын күзел ханыышкын болгаш чоргаарал-биле демдеглеп болур бис. Бистиң партиявыс ол дайынчы дем каттыштырылгазын карак огу ышкаш камгалаары-биле бодунуң шыдаарлы бүгү үүлдерин моон соңгаар-даа кылыр дээрзин Эрих Хонеккер илеткелиниң түңнелинде медеглээн.

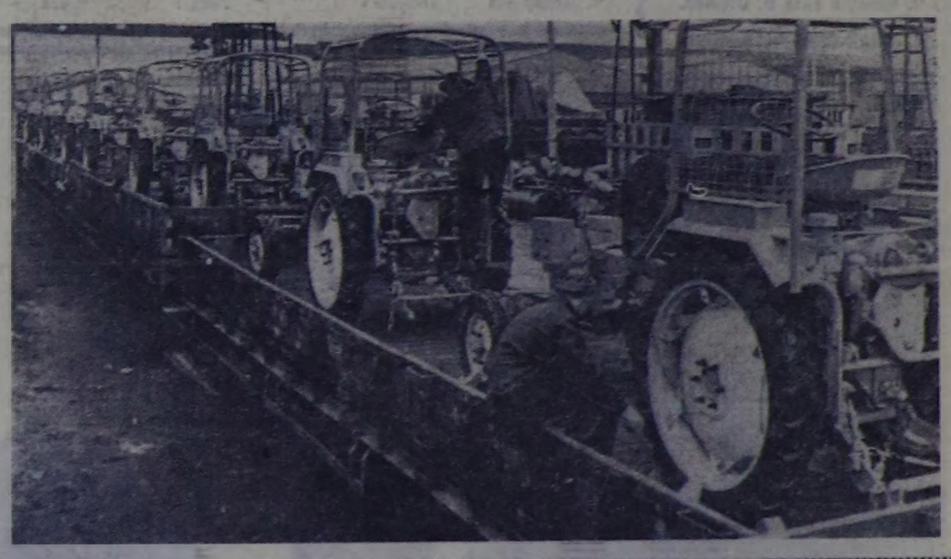

Кичээнгейге алза эки

Чинге-Хову бажы, Сарыг-Сиген, Сесеге, Теректиг-Чарык бо черлерниң одарларында хой коданнары хөй. Хой ооллаашкыны адактаныл турар, хөй хойжуларның олчазы чаагай, оларның өөрүшкүзү улуг болду. Коммунист Ховалыг Күдеректиң коданында 320 хой ооллаан, оларның 326 хураганы менди, арткан хойлары ам-даа ооллап турар. Оон оглу Тазар-ооллуң коданында хураганнар база менди алдынган.

Сарыг-Сигенде хойжу бригада төвү каш чыл мурнунда бүгү Тывага эки талазы-биле сураглыг турган, а ам... Тарып каан ыяштары шагда-ла куурарып кургап калган, кажаалларның чамдыызын өскээр көжүре берген. Дөрт аал ишти чурттаар бажыңның ийи квартиразы эзэмзирээн. Кодан девискээринің чуттуң аажок.

Чинге-Хову бажында Моңгуш Дажы-Чимиттиң кадарган хою төс хар ашкам-даа болза, ол кырган хойларының ооллаан хураганнары менди алдынып турар. Ынчалза-даа бо дуржулгалыг хойжуның назыны улгатқан хоюнуң төлү база хорамчалыг болу бээр чүве деп чугаалап турарын база кичээнгейге алза эки.

С. ПАВУ,
«Шынның» корр.

Төвән-Хемчик район.

ГДР-ниң Шенебек заводунуң бүдүргеи тракторлары Чехословакияда. ССРЭ-де, Румынияда болгаш делегейниң өске-даа чурттарында ажыглаттынып турар. Көдээ ажыл-агыйга олар коңчуг таарымчалыг ыыдыр дериттинген.

АДН—СЭТА-ның фотозу.

СОВЕТ ЭРГЕ-ЧАГЫРГАНЫҢ 50 ЧЫЛЫНГА

МЫНДА ГЕНЕРАЛДАР ӨӨРЕНИП ТУРАР

(Совет Армияның Төп штабының академиязындан репортаж)

Ада-чурттуң Улуг дайынының төөгүлүг чулчуушкуннары ол академияның доозукчулары Совет Эвилелиниң Маршалдары Леонид Говоровтуң, Александр Василевскийиниң, Матвей Захаровтуң, куюктуг танк шеригленнин кол маршалы Павел Ротмистровтуң, армия генералдары Николай Ватутининиң болгаш Павел Курочкининиң аттары-биле холбашкан.

Аксы-дуңма социалистиг чурттарның шериг генералдары база мында өөренип турганнар. Германи Демократтыг Республиканың камгалал министри Гейнц Гофман. Болгар Улус Республиказының камгалал министри армия генералы Добри Джуров, Чехословак Социалистиг Республиканың камгалал министри, армия генералы Богумир Ломский, Вьетнам Демократтыг Республиканың камгалал министри, армия генералы Вон Нгуен Зиап, Моол Арат Республиканың камгалал министриниң оралакчызы, генерал-лейтенант Цог, Венгр Улус Республиказының камгалал министриниң оралакчызы, Венгр улус армиязының Кол политиктиг эргелелиниң начальниги, генерал-майор Пал Ковач, Польша Улус Республиказының агаарга удур камгалал шеригленнин командылакчызы, дивизия генералы Чеслав Манкевич болгаш өскелер-даа Төп штабтың бо академиязын доозаннаар.

...Академияның начальниги, армия генералы Иванов тың ажыдап олурар кабинединге кирип келдим. Генерал хүлүмзүрүп уткуп алгаш, олурарынче чалазында бээри — бистиң ыол сорулгавыс бо. Өөредилге программазы чоокта тургандыгын безин ам дыка нарын апаргын. Ракеталыг болгаш ядролуг чепсек тыптып келген. Совет Армиязың кол күжү — ракеталыг шериг тургустунган. Кургаг чер шерин эде организастаттынган. Бо бүгү шериг хөрээнің чаа теориязын чогаадырын, программаны өскертирин негеп келгеним.

— Өөредилге кандыг янзылыг тургустунганыл? — деп сонуургап айтырдым.

— Кол черни лекциялар, семинарлар кичээлдерни эзелеп турар. Ынчалза-даа дыңнакчыларның өөредилге материалдары-биле боттары хуузунда ажылдап билирин база чугулаалаар апаар.

— Мен бодаарымга, Төп штабтың академиязы дайын төлүүге хөй шеригленнин башкарын билир ажылдакчыларны белеткеп үндүрер чер болуп турар чүве. Бо айтырыг кандыг янзылыг шинчилеттинип турарыл?

Мында хамаарышкан шериг оюнарында академияның чорудун турармының дугайын генерал таймылбралап чугаалады.

— Соңгу чылдарда өөренип кирген дыңнакчылар дугайында чүнү чугаалаар силер?

— Оларның аразында чүгле Ада-чурттуң Улуг дайынының киржикчилерин эвес, дайын соолунде чылдарда кижизиттинген офицерлер база бар. Олар шупту эки билиглиг, бедик культурлуг улус.

Академияның дыка хөй дыңнакчылары-биле чугаалашкаш, бо бүгү шынап-ла ыыдыр дээрзинге бүзүрөй берген мен. Өөренип турарларның аразында тергиин эки чедишкиннерлиг улус эвээш эвес бар. Чижээ, ийиги курстун дыңнакчызы генерал-майор Сергей Ахрамеев. Ол дайын үезинде немец-фашистиг эжелекчилерге удур эрес дидим туачуп чораан, тиллелге соонда механизастаттынган шеригленнин болгаш куюктуг танкаының академиязын доозан. Оон соолунде алды чыл дургузунда танк дивизиязының командири турган, Төп штабтың академиязынче өөренип келген.

Полковник Алексей Макридин база-ла Сергей Ахрамеевтен калышпас. Ол Ада-чурттуң дайынының чыдарында баштай анаа дайынчы турганындан сержант чедир дешпээш, Днепрни кежип турда, онаа маалырлыг чоруктуң кылганы дээш Совет Эвилелиниң Маадыры деп атты алган. 1951 чылда ол В. И. Ленин аттыг шериг-политиктиг академияны доозаан, ам бодунуң биилиин уламчылап турар.

Тускай факультет дээр факультетке база барган мен. Оон начальныгы — генерал-полковник Иван Людников. Оон ады совет улустуң алдарлыг төөгүзүнүң армиязында кавар бижиттингген. Мен Людниковтуң чугаазын дыңнап олургаш, Сталинград тулчуушкунун сактып олургаан мен. Иван Людников ынчан 138 дугаар адыгжы дивизияны командылап турган. «Баррикада» деп заводтуң девискээринге хевшир черге демисселип турган ол дивизия сан талазы-биле каш катап хөй куштуг дайынының шаварлалдашкынын доктаамал ойтур шаап турган. Гитлержи генералдарынын саналп турганын ёзугаар алырга, Людниковтуң дивизиязы шагда-ла чок болур ужурлуг турган. Ынчалза-даа дивизия бодунуң турган черинден аткаарааайн, фашистерниң бүгү-ле аталарын доктаадып шыдаан.

Иван Людниковтуң хөрээнде Совет Эвилелиниң Маадырының Алдын сыдызы кылаңнаан.

— Сталинград дээш алганынар ол бе?— деп айтырдым.

—Чок. Днепрни кешкени дээш. Аңаа база изит-ле турган болдур шиин—деп, ол харылады.

Оон соонда генерал мени факультеттиң чамдык дыңнакчылары-биле таныштырды. Герман Демократтыг Республиканың улусчу национал армиязының полковнигы Альфред Пальмер. Ол оруе дылды-даа, Москвавыдаа эки билир. А Пальмер 1959 чылда В. И. Ленин аттыг шериг-политиктиг академияны доозан. Ам Төп штаб академиязының дыңнакчызы.

— Мындыг академияга өөренири мээң шагдан тура күзелим чораан — деп, Альфред Пальмер чугаалап олурар.

Венгр улус армиязының генерал-майору Карой Кутика Москвада өг-бүлеэн — кадайы, үш уруу-биле чурттап турар. Ол үш өрээлдиг квартиралыг, пайысылалдың чараш черлерин үргүлүү сонуургап көргеш чоруурлар.

— Политиктиг ажылдакчы кижиге меңээ шериг эртемни коңчуг чугула херек, ону мен мында ап турар мен—деп, Карой Кутика чугаалады.

Чехословак армиянның полковнигы Эмиль Гаек «академияның бүгү дыңнакчылары — совет болгаш даштыкы офицерлер, генералдар эп-найыралдыг чурттап турар бис. Бистиринден сорулгавыс-даа, күзелиивис-даа чаңгыс» деп чугаалады.

Н. БОЙКОВ,
ПМА-ның түскай корр.

Редактор К. К. КУДАЖИ.

Кино

Апрель 22-ДЕ

«НАЙЫРАЛ»: «Нениң шынчызы» 10, 12, 8. «Шнакшаанын кинин» 2, 4, 6, 10 шактарда.

«КАА-ХЕМ»: «Өлүм чок Кащей» 10. «Токиога болган олимпиада» (1-ги, 2-ги сериялары) 2.15. «Ленин Октябрьде» 6.30 «Ленин 1918 чылда» 4.30, 6.30, 8.30 шактарда.

«ВОСТОК»: «Дөң хаваазында шажылаткан» 3. «Спартак» (1-ги, 2-ги сериялары) 5.30, 8.40 шактарда.

«ЕНИСЕЙ»: «Нениң чүрээ» 11, 3.30, 7.30. «Блокноттан бир саазын» 1.40, 5.30, 9.20 шактарда.

ЮРИСТ БОЛУР КҮЗЕЛДИГЛЕРГЕ

1967—1968 өөредилге чылында ССРЭ-ниң МООП школаларынга иурсантылар хүлээп алырын чарлап тур. Ол школалар юридиктиг оргумак тускай эртемниглерни белеткээр. Өөренириниң хуусаазы 2 чыл. Совет Армияга шериг албанын эрттирген, оргумак эртемнит, кадыкының байдалы шериг албанынга таарыжыр, 30 хар чедир назыдыг эр кижилерни хүлээп алыр. Курсантыларга айда 40 рубль стипендия бээр болгаш чурттаар чер, идик-хеп, аъш-чем-биле халас хандырар.

Киреринің экзаменнери: орус дыл, литературага бижимээбиле (сочинение) болгаш аас-биле. ССРЭ төөгүзү аас-биле. Өөренирии күзээнер эмчи комиссиязын эртеря-биле Кызылда МООП-туң кадрлар килдизинге келир. Шериг биледин, билимиңиң дугайында оргумак школа доозанының документизиин (боду-биле), сөөлгү ажылдан турган черинден характеристика, 3×4 сантиметрлиг ийи фоточурук алгаш келир.

Билдирипишкиннерни 1967 чылдың май 30-га чедир хүлээп алыр.

редакциянның адрези:

Кызыл, Щетинкин—Кравченко кудумчузу, бажың № 3. ТЕЛЕФОННАР: Редакторнуң 24-63, редакторнуң оралакчыларының 35-24, 25-38, харыысалгалыг секретарьның 23-35, партийже ажылыраа киллизиниң 23-54, агитацияа болгаш пропаганда киллизиниң 37-13, көзэ ажыл-агый киллизиниң 21-47, үзеттүүр киллизиниң 22-64, чагаа ажылчын болгаш көзэ корреспондентилер база совет тургузуу болгаш ажыраа киллистериниң 21-27, иштики информация киллизиниң 20—60, бухгалтериянын 31-75, корректорларның 27-41. Солун келбейн барганда 32-75 телефонче болгаар.

Солун неделяда алды катап үнер

Тыва АССР-ниң Министрлер Чөвүлелиниң чанында Парлаага эргелелиниң типографиязы. (Кызыл, Щетинкин — Кравченко кудумчузу, 1).

ІС—01082.

БҮГҮ ЧУРТТАРНЫҢ ПРОЛЕТАРИИЛЕРИ, КАТТЫЖЫҢАР!

1925 чыл үнелээлтүнгөн

ШЫН

СЭКП Тыва обкомунуң, Тыва АССР-ниң Дээди Соединиң болгаш Министрлер Чөвүлелиниң органы

1967 ч. АПРЕЛЬ 23 ВОСКРЕСЕНЬЕ № 96 (6733).

Өртээ 2 көп.

УЛУГ ОКТЯБРЬНЫҢ 50 ЧЫЛЫ

ЛЕНИНИЗМНИҢ ТУГУНУҢ АДАА-БИЛЕ—ОКТЯБРЬНЫҢ ХЕРЭЭНИҢ ЧАА-ЧАА ТИИЛЕЛГЕЛЕРИНЧЕ

В. И. Ленинниң төрүттүнген хүнүнден бээр 97 чыл оюнга холбаштырган байырлыг хуралга эш А. П. КИРИЛЕНКОНУҢ илеткели

Эштер!

Чээрбиги чүс чылдың улуг революсчу чаартылгалары-биле холбашкан алдарлыг аттарның аразында Владимир Ильич Ленинниң ады ажылчы кижи бүрүзүнүң чүрээнге эң-не эргим болгаш чоок ат болуп турар. Бистиң партиявыстың болгаш Совет күрүнеевистиң үндезилекчизи, бүгү чурттарның ажылчы чоннарының баштынчызы болгаш башкызы — Ленинниң чырыткылыг овур-хевири бистиң болгаш келир үениң бүгү салгакчыларының сагыш-сеткилинде чурттап турар болгаш мөңге шагда чурттаар апаар.

Бөгүн совет кижилер, делегейниң бүгү депшилгелиг күштери Ленинниң төрүттүнген хүнүн демдеглеп турар. Октябрьның социалистиг Улуг революциязының 50 чылы-биле холбаштыр бо чылын ол кайгамчыктыг хүн оңза үжүр-дүзалыг, Совет чурттуң улустары болгаш бистиң даштыкы чанчуктеривис Улуг Октябрьның 50 чылынга кайгамчык улуг сорук киришкин-биле белеткенип турар.

Бүгү делегей төөгүзүнүң чаа үечадазының эгезээнин айыткан Октябрьның тиилелгези, социализмни тургускаары, совет черде бүгү-ле магалыг чаагай боттанылгалар бистиң улустуң медерелинде Ленинниң ады-биле болгаш өөредип-биле, ленинчи партияның маадырлыг ажыл-чорудулгазы-биле чарылбас холбаалыг. Демиселдиң болгаш турүзукчу күш-ажылдың чартык чүс чылының түнелдерин үндүрбүшаан, совет кижилер Ленинниң улуг чаагай амыдыралчы эрес-маадырлыг чоруктары дээш анаа боттарының кызыгаар чок ынакшылын болгаш өөрүп четтиришкинин бараалгадып турар.

Амгы шагның эң-не мурнакчы болгаш революсчу ангызы — ажылчын ангыда бар бүгү-ле эң дээре болгаш чаагай үүлдерни Владимир Ильич Ленин болдунда сиңниктирген. Күчүлүг угаан-боданыл, эртем талазы-биле өттүр көөр арга-мергежил, улус масаларның чогаадыкчы күштеринге изиг бүзүрел, дидим болгаш шиитпирлиг чорук, революсчу кодургуушкун, ажылчы чоннарның эрге-ажыктарының дээш демиселге бүгү күжүн бээринге белеп чорук — коммунистерниң партиязының байлаа болу берген ол кайгамчыктыг ленинчи демдектер ол партияны тиилеттирбес болдурган.

Маркстың болгаш Энгельстиң өөредиин чогаадыкчы хөгжүткени, марксизмни социал чаартылгаларның бөтүг практиказы кылдыр боттандырып турары Ленинниң, оон тургусканы болгаш каңнап быжыглааны Коммунистиг партияның төөгүлүг ачы-хавыязы болган. Марксизмниң Ленинге үнелиг болган чоруу «чаңгыс чүле эрткен үени тайылбырлап турарының утказында эвес, харын келир үени коргуп чок өттүр көөр утказында болгаш ол үени боттандырарынче угланган дидим практиктиг ажыл-чорудулгазында болган (чогаалдарының долу чыылдазы, т. 26, арын 75).

Ленинчи идеялар бистиң улустуң амыдыралының хүн бүрүзүн, улус эчис сорулгаже—коммунизмче оруктап оон базым бүрүзүн чырыдып турар. Болуунуң иштики болгаш даштыкы политиказының кол-кол угланыышкынарын тодарадып, ажылагый болгаш культура тургузуушкунуның сорулгаларын шиитпирлээринин ажыктыг оруктарын айытпышаан, бистиң партиявыс болгаш оон Төп Комитеди ленинчи чагыгларны чайгылыш чок эдерип турар. Социализм чурттарында чаа ниитилелдиң тургузукчулары, акы-дүнма коммунистиг болгаш ажылчын партиялар эң чугула айтырыгларга харыыларны Лениндеп дилеп турар болгаш тып ап турар. Социал депшилге, национал хамаарышпас чорук болгаш демократия дээш, империализмге болгаш реакцияга удур, быжыг тайбың дээш демиселчилер Ленинниң идеялары-биле сорук кирип турар.

Ленинизм — бистиң чуртувуста кызыгаар чок тергиндеп турар идеология-дыр, кижиниң депшилгезиниң дээди бедиктеринче бистиң бурунгаар шимчээшкиннивистиң туғу-дур. Бистер, совет коммунистер, совет кижилер, ленинчи улуг херектиң үргүлчүлекчилери болуп турарывыска чоргаарланып турар бис.

Социализм — ленинизмниң дириг боттаныышкыны

Эштер! Бистиң партиявыстың болгаш чонувустуң маадырлыг күш-ажылының болгаш демиселиниң Октябрь соонгадагы беш он чылдары социалистиг революцияга дугайында, социализмни болгаш коммунизмни тургузар дугайында ленинчи өөредигни амыдыралга боттандырарынга тураскаатынган. Ол үениң дүргүзүнда бистиң чуртувуска боттанган революсчу чаартылгаларның хемчээлдери болгаш ханызы база кижи төрелгеттенинң салым-хуузунга оларның аажок улуг салдары ленинизмниң төөгүлүг талазы-биле шынныын бүзүредип бадыткаан.

Ленинге баштаткан большевик партия чурттуң салым-хуузу дээш харыысалганы бодунга алган ол шиитпирлиг үеден бээр бисте ниитилел амыдыралының бүгү талаларды үндезинин-биле чаартынган. Ниитилелдиң социалистиг өнчүзү, күш-ажыл кижилериниң эң ёзузунуң кадыг ажылдажылгазының болгаш кайы-кайызынга дузалажырының харылзаалары кызыгаар чок бадыткатынган. Национал дарлалды болгаш көрүшпес чорукту чок кылган, хостуг болгаш дең эргелиг улустарының бузулбас аку-дүнма эвилели тургустурган. Кижини кижи мөлчүүр чорукту совет тургузуг бүрүн чок кылган. Ниитилелдиң бүгү кежигүннери социалистиг бүдүрүлге-биле холбаалыг, ынчаарга ниитилелге ажыктыг күш-ажыл амыдыраш чурттаарының аргазының кара чаңгыс үнер дээр болуп турар. Калбак хамааты эргелерни болгаш демократтыг хосталгаларны совет кижите магадылап берген.

Социализм болза хостуг болгаш медерелдиг хамаатыларның ниитилели болуп турар, ол ниитилел демократияның чаа, дээди хевирин боттандырып турар деп. В. И. Ленин онзалап демдеглеп чораан. Социализм болза көдүрүүшилдиң кижиниң бедик көдүрүүнону ниитилел байлааның медерелдиг тургузукчузу болгаш ээзи кылып, ниитилелдиң күчүлүг хөгжүлдезиниң чаа күштерин төрүттүндүрүп турар. Капиталистиг корум-чурумнарга базындырган байдалдан чаа-ла адырлып эгелеп турганывыс Совет эргечагырганың баштайгы айларында-ла Ленин мынча деп чугаалаан: «Ажылчы чоннарның массазында кандыг байлак күштер барын..., ниитилелдиң социалистиг тургузуушкунуның үезинде кандыг күштер бар болурун болгаш олар канчаар калбарып болурун амгы үеде ылап билип безин шыдавас бис» (чогаалдарының долу чыылдазы, т. 36, арын 153).

Социалистиг тургузугнуң чогаадыкчы арганыларының күжүн болгаш эгээртинмезин Совет Эвилели кайгамчык улуг төөгүлүг дүржүлгазынга көргускен. Социализм болза болун ниитилел амыдыралының эң-не депшилгелиг организациязы кылдыр көргускен, ол дээрге бистиң чуртувустуң социал-экономиктиг болгаш культураг хөгжүлдезиниң темпилерин көстүп көрбээни-биле дүргедеткен, ынчаарга онза чугула чүве чүл дээрге депшилгениң түнелдерин бүгү-ниитилелдиң чаагай чоруунга бараалгатканы болур.

Ленинчи өөредигни амыдыралга боттандырар талазы-биле партияның болгаш совет улустуң демиселинин, күш-ажылының кол түнелди болза ССРЭ-ге социализмниң бүрүн болгаш түүлүнга чедир тиилээни база коммунизмни тургузарынче шилчип киргени болур.

Эштер! Совет улустуң чедип алган бүгү чүүлдериниң өндүр улуг. бир эвес эрги, буржуаз-помещикчи тургузугдан кандыг чүвени салгал кылдыр алганывысты сактып көөр болза, улам тода болу бээр. Россия өбүдүрүлгенин амгы үедеги чепсек-херекселдери-биле Англиядан дөрт катап, Германиядан беш катап, Америкадан он катап дора» хандыртынган дээрээн Ленин демдеглеп турган (чогаалдарының долу чыындызы, т. 23, арын 360). Ынчалзадаа чуртка бар турганы ол бүдүрүкчү күштерни делегейниң бирги дайыны, оон соонда империалистиг интервенция болгаш мөлчүкчү аңгыларның өөскүдүп үндүргени хамааты дайын харыксыратқан турган. Чурт ажылагыйның хоозураашкынынга болгаш аш-чутка таварышкан турган. Ынчаарда чүгле дайзыннар эвес, харын база хөй-хөй кижилер Россияны электрижидилгенин болгаш улуг үлетпүрүнүн чүрту болдурар деп ленинчи дидим бодалды боттанмас күзел кылдыр санап турган.

Ындыг болза-даа капитализминиң байдалдарында экономиктиг хөгжүлдениң аргаларының талазы-биле тоолзуг чүве ышкаш кылдыр сагындырар турган чүүл социалистиг тургузугнуң баазазынга эң боттуг чүүл болу берген. Октябрь соолундеги бежен чылдарның барык чээрбизи империализминиң биске дөгеп келген дайыннары болгаш улус ажыл-агыйын оон соңгаар катап тургузарынга эрте берген болза-даа, Совет Эвилели амгы делегейниң күчүлүг улуг индустриалдыг чүртү болу берген. Ол үениң иштинде бистиң үлетпүр бүдүрүлгевис 66 катап өскен. Кан шуткулгазы, нефть тывары, машиналарны болгаш үлетпүр продукциязының өске-даа хевирлерин бүдүрүп үндүрери хемчээл чокка көвүдээн. Чурт электростанцияларның сырый четкиин-биле шыптынган турар дугайында ленинчи күзел боттанып турар. 1913 чылдың-биле деңнээргe, электроэнергиның ажыллап үндүрери 267 катап көвүдээн.

1928 чылдан, ылавылаарга, бирги беш чылдың эгезээнинден бээр, 1966 чылга чедир үениң дургузунда үлетпүр бүдүрүлгениң немелде өзүлдезиниң чылда ортумак темпизи 11 хуу ажыг болганы солундур, ынчаарга ол-ла үениң иштинде АКШ-тың темпизи 4-ле хуугa дең болган, а Барыын таланың өске-даа чурттарының хөй нуруузунда — оон-даа эвээш болган. Үр үениң дургузунда үлетпүр өзүлдезиниң темпилериниң талазы-биле алырга. Совет Эвилели-биле капиталистиг чаңгыс-даа күрүне деңнежип шыдавазын көрүп турар-дыр бис.

Күчүлүг индустриалдыг хөгжүлдениң түнелдинде делегей экономиказынга бистиң чуртувустуң ролю болгаш деңзизи улуу-биле бедээн. Хаанныг Россия делегейниң үлетпүр продукциязының чээрби бешки кезииниң чүгле бир кезиин бүдүрүп үндүрүп турган деп чүве билдингир болгай, ам делегейниң үлетпүр бүдүрүлгезиниң бештиң барык бир кезии Совет Эвилелиниң улууне онаажып турар.

Совет экономикада аажок улуг бурунгаарлаашкынның дугайын чүгле чедип алынган хемчээлдер херечилеп турар эвес, бистиң чуртувус ам сайзырангай, техника талазы-биле мурнакчы үлетпүр структуралыг болуп турар. Барык бүгү чүрттарже үндүрүп турар совет бүдүрүлге маркалыг кылыглар делегей рыногунга улам улуг негелделиг болуп турар.

Совет Эвилелиниң бүдүрүлге, эртем болгаш техника талазы-биле депшилгези чүден тода болгаш иле, ону капитализминиң эң-не кызымак камгалакчылары безин бистиң чедиишкиннеривистиң дугайын чугаалаар ужурга таваржып турар. Ам, кажан Советтерниң чурту делегейниң эртем-техниктиг хөгжүлдезинин хөй адырларында кол черни эзлеп турар үеде, ону ыыттавайн низастаттынган бригадазының бригадири Турсуной **Ахуновага** — хевең ажаар. вертикалдыг-шпиндельдиг ийи одуруглуг машинаның тургузуун ажылдап кылганы, ону калбаа-биле бүдүрүп үндүргени болгаш машиналарны көлээ ажыл-агыйга шиңгээткени дээш.

8. Техниктиг эртемнериниң доктору, көлээ ажыл-агый механизациязының болгаш электрижидилгезиниң грузын эртем-шинчилел институдунуң директорунуң оралакчызы, ажылдың удуртукчузу Шалва Ясонович **Кереселидзеге**, ол-ла институттуң лаборатория начальниктериниң оралакчылары Давид Сергеевич **Насаридзеге**, Георгий Отанесович **Оганезовна**, трактор болгаш көлээ ажылагый техниказының талазы-биле күрүненин түскай конструктор бюрозунуң ажылдакчылары кылдыс эргелекчизи Теймураз Александрович **Чейшвилиге**, кылдыс начальнигининң оралакчызы Гиви Константинович **Эдиберидзеге**, кол конструкторунуң оралакчызы Шалва Элизбарович **Дарджаниягa**—шай бүрүлерин шилип чырыын механизастаарынга «Сакартвело» дээр шай ажаан алыр машинаны чогаадып кылганы болгаш нептереткени дээш.

9. Техниктиг эртемнериниң доктору, машина тудуунуң технологиязының төп эртем-шинчилел институдунуң лаборатория эргелекчизи Абрам Моисеевич **Ляссуга**, техниктиг эртемнериниң кандидады, ол-ла институттуң улуг эртем ажылдакчызы Павел Афанасьевич **Борсукa**, техниктиг эртемнериниң кандидады, Уралмашзаводтуң кол металлургуу турган Евгений Тихонович **Доябенкога**, Москваның «Станколит» дээр шай эзилдирер заводунуң кол инженери турган Иннокентий Александрович **Онуфриевне**, Серго Орджоникидзе аттыг «Запорожсталь» металлургия заводунуң цех начальнигиниң Андрей Сафронович **Тиаченкога**, техниктиг эртемнериниң кандидады, Харьковтуң В. И. Ленин аттыг политехниктиг институдунуң доценти Иван Васильевич **Рыминовна**—шуткулга бүдүрүлгезиниң принцип талазы-биле чаа технологиязып — ол. боду кадыгланы бээр холумактардан өзектери болгаш хептекчилерни ажылдап кылганы болгаш бүдүрүлгеге нептереткени дээш.

10. ССРЭ-ниң Эртемнер академиязының корреспондент кежигүнү Алексей Андреевич **Коротковна**, химиктиг эртемнериниң кандидады, синтетиктиг каучуктуң академик С. В. Лебедев аттыг Бүгү-эвилел эртем-шинчилел институдунуң лаборатория эргелекчизи Владимир Александрович **Кролька**, техниктиг эртемнериниң кандидады, синтетиктиг каучук үлетпүрүнүн күрүненин төлевилел болгаш эртем-шинчилел институдунуң кол инженери Борис Сергеевич **Коротневичиге**, химиктиг эртемнерниң доктору, нефтехимиктиг чорудулгаларның Бүгү-эвилел эртем-шинчилел институдунуң лаборатория эргелекчизи Марк Семенович **Немцевка**, химиктиг эртемнериин кандидады, Ярославльда синтетиктиг каучук заводунуң лаборатория начальнигининң оралакчызы Петр Андреевич **Виноградовна**, химиктиг эртемнериин кандидады, синтетиктиг каучуктуң Ефремовта С. В. Лебедев аттыг заводунуң лаборатория начальнигининң оралакчызы Владимир Иванович **Аносовка** — таарымчалыг каучукту болгаш ону үлетпүр талазы-биле алырынын технологиязын чогаадып тургузар талазы-биле кылган комплекс ажылдары дээш.

11. Техниктиг эртемнериин доктору, дугуйлар кылыр үлетпүрүнүн эртем-шинчилел институдунуң директорунуң оралакчызы Василий Федорович **Евстратовна**, техниктиг эртемнерниң кандидаттары, ол-ла институттуң килистер эргелекчилери Владимир Александрович **Пинегинге**, Иван Иванович **Селезневке**, Бировтуң дугуй заводунуң кол инженери Галина Павловна **Голоулинага**, ол-ла заводтуң кол конструктору Николай Степанович **Голошумовка**—чүүк автомобильдериниге чаа хевирнин болбаазын дугуйларын бүдүрелиниң конструкциялардың болгаш технологтуг чорудулгаларын ажылдап кылганы дээш.

Тыва черге ужуражыышкыннар

СЭКП ТК-ниң Политбюрозунуң кежигүнү, Россия Федерациязының Министрлер Чөвүлелиниң Даргазы Г. И. Воронов дүүн Тыванның көдээ ажыл-агый дуржулга станциязынга барып, эртем ажылдакчылары болгаш түскай артемниглер-биле бээша кылган. Дуржулга станциязының директору Т. Г. Шпак ам эртем ажылдакчыларының ажылдап турар айтырыгларының дугайын чугаалаан.

Г. И. Воронов СЭКП ТК-ның март Плевумунуң көдээниң ажыл-ишчилериниң муриунга тургускан сорулгаларының дүтаймы чүгаалап турган, экономиктиг ажылды дүргеп ажыккиринин эртежок чугулазынче дуржулга станциязының ажылдакчыларының шынгыы кичээнгейни көрүндүргеп. Бүдүрүлгеде аңша, материал болгаш күш-ажылчы курлавырларны, кайы бир продукцияны сайлап билбес болза, ажыл-агыйны чаа ёзу-биле баштарып болбас дээрзин демдеглээн. Ылаңгыя хову ажылын болгаш мал ажылын эртемге үндезилээш чорудар талазы-биле сүмелерни колхозтарга болгаш совхозтарга бээр ужурлуг дуржулга ажыл-агыймның ажылдакчылары ол дүтаймын доктаамал билип чоруур ужурлуг.

Бээданың түнелинде Г. И. Воронов станцияның ажылдакчыларының адресинге шүгүмүлекчи демдеглелди кылган. Ылаңгыя экономиктиг ажылды экижидеринге, хову болгаш мал ажылын эртемге үндезилээш организастаар болгаш күш-ажылдың төлевирин-биле база бүгү курлавырларны долу ажыглаары-биле холбашкан айтырыгларга кичээнгейни олар четпес көрүндүрүп турар. Мал ажылынга үрежилге ажылын улам ынай экижидерин дуржулга станциязының эртем ажылдакчыларының, республиканың бүгү ажыл-агыйларының түскай артемниглериниң болгаш ажыл-ишчилериниң мурнунда тургустунган база бир эң чугула сорулга кылдыр Г. И. Воронов айыткан.

Түскай артемниглер-биле ужураткан соонда Г. И. Воронов станцияның ажылчыннары: механизаторлар, хову ажылдакчылары, тудугжулар-биле бээда кылган болгаш оларның салган хөй-хөй айтырыгларына харыылаан.

Хүнүн ийиги чартыында Г. И. Воронов дуржулга станциязының шенелде ажыл-агыйының хойжулар бригадазының төвү Кара-Чыраага чеде берген. Сураглыг хойжу Оюн Ноокай-биле бээда кылган үезинде эш Воронов мал ажылында ажылдап турар кижилерниң күш-ажылының организациязын болгаш төлевирин, оларның амыдыралын, культурлуг хандырылгазын сонуургап, хойнуң ажаалда, азыралын экижидеринче угландырган элээн саналдарны айыткан.

Оон дараазында Г. И. Воронов бистиң республиканың партия-совет болгаш ажыл-агый ажылдакчыларынга үдедип алгаш, ол ажыл-агыйның бешки хову бригадазынга чеде берген. Бригадир Николай Калинин болгаш өске-даа механизаторлар-биле чугаалажып турган үезинде РСФСР-ниң Министрлер Чөвүлелиниң Даргазы хову ажылдарының чоруп турарын сонуургаан. Чугаа агротехниканың аргаларының дугайында болуп турда эш Воронов ылаңгыя хөрзүнүң үрелирин баш бурунгаар болдурбас арганы берип турар диликдек системаны, чемнипчилделгелерни ажыглаар дугайында, чажылганың эң эки хуусаларын шилип алыр дугайында, мал чеми культураларны тарып өстүрер дугайында үнелиг сүмелерни тараажыларга берген.

Г. И. Воронов түн механизаторлар-биле беседазынга СЭКП Тыва обкомунуң бирги секретары эш С. К. Тока, СЭКП Тыва обкомунуң секретары В. Н. Филиппов, Тыва АССР-ниң Министрлер Чөвүлелиниң Даргазы М. К. Мендуме, дуржулга станциязының директорунуң оралакчызы И. С. Юртаев болгаш өске-даа партия, совет, ажыл-агый ажылдакчылары кирешкен.

Чурукта: СЭКП ТК-ның Политбюрозунуң кежигүнү, РСФСР-ниң Министрлер Чөвүлелиниң Даргазы Г. И. Воронов (ортузунда) ужуражышкыннар үезинде.

А. ОСТАПЧУКТУҢ фотозу.

КРЕМЛЬДИҢ СЪЕЗДИЛЕР ОРДУЗУНГА БАЙЫРЛЫГ ХУРАЛ

МОСКВА. (СЭТА). В. И. Ленинниң төрүттүнген хүнүнден бээр 97 чыл болганын холбаштыр дүүн Кремльдиң Съездилер ордузунга байырлыг хурал болган.

Эштер А. П. Кириленко, К. Т. Мазуров, А. Я. Пельше, Н. В. Подгорный, М. А. Суслов, П. Н. Демичев, Д. Ф. Устинов президиумга көстүп келирге хуралдың киржикчилерин чылыы-биле уткаан.

СЭКП-ниң Москва хооркомунуң секретары В. Я. Павлов байырлыг хуралды ажыткан.

«Ленинизмниң тугунуң адаа-биле—Октябрьның херээниң чаа-чаа тиилелгелеринче» деп илеткелди СЭКП ТК-ның Политбюрозунуң кежигүнү, СЭКП ТК-ның секретары А. П. Кириленко кылган.

КЫЗЫЛГА БАЙЫРЛЫГ ХУРАЛ

В. И. Ленинниң төрүттүнген хүнүнге тураскаатқан байырлыг хурал хөгжүм-шиин театрынга дүүн кежээ болган. Республика кайысхалының ажылчы чоннарының төлээлекчилери анда чыылган.

Байырлыг хуралдың президиумунга СЭКП ТК-ның Политбюрозунуң кежигүнү, РСФСР-ниң Министрлер Чөвүлелиниң Даргазы эш Г. И. Воронов, республиканың партия, совет болгаш хөй-ниити организацияларының удуртур ажылдакчылары, бүдүрүлгелерниң мурнакчылары олурган.

СЭКП Тыва обкомунуң бирги секретары эш С. К. Тока эге сөзү-биле байырлыг хуралды ажыткан.

Совет Эвилелиниң Коммунистиг партиязының Төп Комитединиң Политбюрозунуң составын хүнүлүг президиумга дыкматтыг адыш часкаашкыны-биле сонгаан.

Владимир Ильич Ленинниң төрүттүнген хүнүнден бээр 97 чыл оюнуң дугайында илеткелди СЭКП-ниң Кызыл хооркомунуң бирги секретары эш П. Т. Киселев кылган.

Байырлыг хуралдың киржикчилеринге улуг концертти көргускен.

СЭКП ТК-да болгаш ССРЭ-ниң Министрлер Чөвүлелинде

1967 чылда эртем болгаш техника талазы-биле Ленинчи шанналарны тыпсыр дугайында

СЭКП Төп Комитедиң болгаш ССРЭ-ниң Министрлер Чөвүлелиниң ССРЭ-ниң Министрлер Чөвүлелиниң чанында эртем болгаш техника талазы-биле Ленинчи болгаш Бүрүне шанналарының комитединиң кинрген саналдарын чугаалажып көргеш, 1967 чылдың Ленинчи шанналарын тыпсырын доктаатканы болза:

1. Ажылдың удуртукчулары ССРЭ-ниң Эртемнер академиязының Сибирь салбырының ядролуг физика институдунуң директору, академик Герш Ицкович **Будкерге**, ол-ла институттуң директорунуң оралакчызы, ССРЭ-ниң Эртемнер академиязының корреспондент кежигүнү Алексей Александрович **Наумовка** болгаш физика-математика эртемнериниң доктору Александр Николаевич **Сиринскийге**, физика-математика эртемнериниң кандидады Вениамин Александрович **Сидоровка**, ССРЭ-ниң Эртемнер академиязының Сибирь салбырының ядролуг физика институдунуң лаборатория эргелекчизи, техника эртемнериниң доктору Вадим Семенович **Панасюкка**, — бодуун кезектер физиказының шинчилелинге бот-бодунче үткүштүр үндүрген болук хереддерниң методун ажылдап кылганы дээш.

2. Украин ССР-ниң Эртемнер академиязының физика-техника институдунуң килдис эргелекчизи, ССРЭ-ниң Эртемнер академиязының корреспондент кежигүнү Илья Михайлович **Лифшицке** — металлдарның электроника энергетика спектрин шинчилээни дээш.

3. Лаборатория директору, ССРЭ-ниң Эртемнер академиязының корреспондент кежигүнү Георгий Николаевич **Флеровка**, болуктуң удуртукчузу, Ядролуг шинчилелдерниң каттышкан институдунуң ажылдакчылары: физика-математика эртемнериниң кандидады Виктор Александрович **Друинге**, химия эртемнериниң доктору, килдис эргелекчизи Ивo **Зварга**, лабораториянын директорунуң оралакчызы, физика-математика эртемнериниң кандидады Сергей Михайлович **Полиановна** — трансуран элементилериниң шынарларының дугайында шинчилелер болгаш оларның синтезин ажылдааны дээш.

4. ССРЭ-ниң Эртемнер академиязының В. А. Стеклов аттыг математика институдунуң улуг эртем ажылдакчызы, ССРЭ-ниң Эртемнер академиязының корреспондент кежигүнү Сергей Петрович **Новиковка** — дифференцастаттынар хөй хевирлериниң талазы-биле кылган. 1964—1966 чылдарда парлаан бөлүк ажылдары дээш.

6. Академик Юрий Александрович **Орловка**, ССРЭ-ниң Эртемнер академиязының Сибирь салбырының геология болгаш геофизика институдунуң килдис эргелекчизи, ССРЭ-ниң Эртемнер академиязының корреспондент кежигүнү Борис Сергеевич **Соколовка**, ССРЭ-ниң Эртемнер академиязының палеонтология институдунуң лаборатория эргелекчизи, биология эртемнериниң доктору Василий Ермолаевич **Руженцевке**, геология-минерология эртемнериниң кандидады Борис Павлович **Марковскийге** — 1954—1964 чылдарда парлаан 15 томнуг «Палеонтологияның үндезиннери» деп ажылы дээш.

7. Хөвең ажыл-агыйының машиналарының талазы-биле күрүненин түскай конструктор бюрозунуң ажылдакчылары: бюронуң начальнигининиң оралакчызы Павел Федорович **Глазатовна**, кылдистер эргелекчилери Аполлинарий Николаевич **Приходькога**, Владимир Дмитриевич **Тютьковна**, Ортаакы Азияның «Малек» деп машина шенээр станциязының дуржулга ажыл-агыйының трактор-комплексилиг бригадазының бригадири Джават **Кучиевне**, Ташкент область Янгиюль районунуң Киров аттыг колхозунуң комплексилиг механизаттыг бригадазының бригадири Турсуной **Ахуновага** — хевең ажаар. вертикалдыг-шпиндельдиг ийи одуруглуг машинаның тургузуун ажылдап кылганы, ону калбаа-биле бүдүрүп үндүргени болгаш машиналарны көлээ ажыл-агыйга шиңгээткени дээш.

8. Техниктиг эртемнериниң доктору, көлээ ажыл-агый механизациязының болгаш электрижидилгезиниң грузын эртем-шинчилел институдунуң директорунуң оралакчызы, ажылдың удуртукчузу Шалва Ясонович **Кереселидзеге**, ол-ла институттуң лаборатория начальниктериниң оралакчылары Давид Сергеевич **Насаридзеге**, Георгий Отанесович **Оганезовна**, трактор болгаш көлээ ажылагый техниказының талазы-биле күрүненин түскай конструктор бюрозунуң ажылдакчылары кылдис эргелекчизи Теймураз Александрович **Чейшвилиге**, кылдис начальнигининиң оралакчызы Гиви Константинович **Эдиберидзеге**, кол конструкторунуң оралакчызы Шалва Элизбарович **Дарджаниягa**—шай бүрүлерин шилип чырыын механизастаарынга «Сакартвело» дээр шай ажаан алыр машинаны чогаадып кылганы болгаш нептереткени дээш.

9. Техниктиг эртемнериниң доктору, машина тудуунуң технологиязының төп эртем-шинчилел институдунуң лаборатория эргелекчизи Абрам Моисеевич **Ляссуга**, техниктиг эртемнериниң кандидады, ол-ла институттуң улуг эртем ажылдакчызы Павел Афанасьевич **Борсукa**, техниктиг эртемнериниң кандидады, Уралмашзаводтуң кол металлургуу турган Евгений Тихонович **Доябенкога**, Москваның «Станколит» дээр шай эзилдирер заводунуң кол инженери турган Иннокентий Александрович **Онуфриевне**, Серго Орджоникидзе аттыг «Запорожсталь» металлургия заводунуң цех начальнигиниң Андрей Сафронович **Тиаченкога**, техниктиг эртемнериниң кандидады, Харьковтуң В. И. Ленин аттыг политехниктиг институдунуң доценти Иван Васильевич **Рыминовна**—шуткулга бүдүрүлгезиниң принцип талазы-биле чаа технологиязып — ол. боду кадыгланы бээр холумактардан өзектери болгаш хептекчилерни ажылдап кылганы болгаш бүдүрүлгеге нептереткени дээш.

10. ССРЭ-ниң Эртемнер академиязының корреспондент кежигүнү Алексей Андреевич **Коротковна**, химиктиг эртемнериниң кандидады, синтетиктиг каучуктуң академик С. В. Лебедев аттыг Бүгү-эвилел эртем-шинчилел институдунуң лаборатория эргелекчизи Владимир Александрович **Кролька**, техниктиг эртемнериниң кандидады, синтетиктиг каучук үлетпүрүнүн күрүненин төлевилел болгаш эртем-шинчилел институдунуң кол инженери Борис Сергеевич **Коротневичиге**, химиктиг эртемнерниң доктору, нефтехимиктиг чорудулгаларның Бүгү-эвилел эртем-шинчилел институдунуң лаборатория эргелекчизи Марк Семенович **Немцевка**, химиктиг эртемнериин кандидады, Ярославльда синтетиктиг каучук заводунуң лаборатория начальнигининиң оралакчызы Петр Андреевич **Виноградовна**, химиктиг эртемнериин кандидады, синтетиктиг каучуктуң Ефремовта С. В. Лебедев аттыг заводунуң лаборатория начальнигининиң оралакчызы Владимир Иванович **Аносовка** — таарымчалыг каучукту болгаш ону үлетпүр талазы-биле алырынын технологиязын чогаадып тургузар талазы-биле кылган комплекс ажылдары дээш.

11. Техниктиг эртемнериин доктору, дугуйлар кылыр үлетпүрүнүн эртем-шинчилел институдунуң директорунуң оралакчызы Василий Федорович **Евстратовна**, техниктиг эртемнерниң кандидаттары, ол-ла институттуң килистер эргелекчилери Владимир Александрович **Пинегинге**, Иван Иванович **Селезневке**, Бировтуң дугуй заводунуң кол инженери Галина Павловна **Голоулинага**, ол-ла заводтуң кол конструктору Николай Степанович **Голошумовка**—чүүк автомобильдериниге чаа хевирнин болбаазын дугуйларын бүдүрелиниң конструкциялардың болгаш технологтуг чорудулгаларын ажылдап кылганы дээш.

СЭКП ТК-да болгаш ССРЭ-ниң Министрлер Чөвүлелинде

1967 чылда литературанын болгаш уран чүүлдүң талазы-биле Ленинчи шанналарны тыпсыр дугайында

ССРЭ-ниң Министрлер Чөвүлелиниң чанында литератураның, уран чүүлдүң болгаш архитектураның талазынга ССРЭ-ниң Ленинчи болгаш Бүрүне шанналарының талазы-биле комитеттиң кинрип келген саналдарын көргеш, СЭКП Төп Комитединиң болгаш ССРЭ-ниң Министрлер Чөвүлелиниң 1967 чылдың Ленинчи шанналарын тыпсырын доктаатканы болза:

1. Михаил Аркадьевич **Светловна**, шулуктчу—«Сөөлгү чылларның шулуктери» деп ному дээш.

2. Абдульфаз-оглы Кара **Караевке**, композитор, ССРЭ-ниң улустуң артизи—«Динмирээшкин көкпазы-биле» деп балеттиң музыказы дээш.

3. Игорь Александрович **Моисеевке**, балетмейстер, ССРЭ-ниң улустуң артизи—ССРЭ-ниң улусчу танцы ансамблиниң 1965 чылда концерт программазы дээш.

4. Юрий (Георгий) Иванович **Пименовка**, РСФСР-ниң улустуң чурукчузу—«Чаа кварталлар» деп чуруктары дээш.

5. Рубен Николаевич **Симоновка**, режиссёр, ССРЭ-ниң улустуң артизи—Курунениң Евг. Вахтангов аттыг театрынга классиктиг болгаш совет драматургиязының шилдерин тургусканы дээш.

ЛЕНИНИЗМНИҢ ТУГУНУҢ АДАА-БИЛЕ—ОКТЯБРЬНЫН ХЕРЭЭНИҢ ЧАА-ЧАА ТИИЛЕЛГЕЛЕРИНЧЕ

Эш А. П. КИРИЛЕНКОНУҢ илеткелиниҢ уланчызы

(Уланчызы. Эгези 1-ги арында).

баар арга база-ла чок. Совет эртемденнер математика, идролуг физика, атомнуг энергияны тайбың соруглаларга ажыглаар, химия, биология, медицина талазы-биле шылгарангай ажыдыышкыннары-биле делегейни байыткан.

Бистин улузувустун эртем-техниктиг өндүр улуг чедиишкини — Чернин кылымал спутнигин делегейге эң-не баштай салып үндүрген хүнүнден бээр он чылы бо чылын болур. Бо төөгүлүг боолуушкун космос шинчилелдериниң бүдүн үезин ажыткан, янгыраш совет эртемденнериниң болгаш ажылчыннарының, инженерлериниң болгаш техниктериниң маадыр космонавтарның кылган эрес-маадырлыг чоруунуң бүтүг улуг чаагайын бөгүн оныа тодазы-биле көрүп турар бис.

Эштер! Совет улустуң чедип алган бүтүг чүүлдерин, экономиканың, культураның, эртеминиң бүтүг чедиишкиннерин совет кижиге бараан болдурган бис. Революция соонда кижилер эки чурттарын күзээри черле чүүлдүг деп Ленин санап чораан. Советтерниң V Бүтүн-россия съездизинге кылган илеткелинге оон чугаалаана болза: «Кажан чаа негелделерни бүтүг талаларын көргенивисте мынчаар чугаалаар бис: ол ыңгыр болур-даа ужурлуг, ол дээрге кижи бүрүзү болунуң байдалын экижилерин күзеп турар, бүгү кижилер амыдыралдың кежиктерин ажыглаарын күзеп турар социализм-дир» (чогаалдарының долу чыыдызы, т. 36, арын 501).

Коммунистиг партия ленинчи чагыгны кезээде сактып чоруур болгаш оңу ыдыктыы-биле күүседип турар. Бистиң улузувус улам-на эки чурттазын дээр дугайында сагыш салышкынны, партияның сагыш салышкынын, социализм дугайында ленинчи өөредигни амыдырага боттандырганының түңнелдерин көрүп турар-дыр.

Бистиң чуртувустуң экономика болгаш культура хөгжүлдезиниң, улустуң чагаай чоруун бедидеринин улуг чедиишкиннериниң дугайын чоргаарал-биле чугаалаар бүгү барымдаалардыг бис. Оон-биле чергелештир, түгле чедиишкиннерни бодур-чогуур-биле үнелээр эвес, харын четпестерни база көөр херек деп партия өөредип турар. Партия коммунизмни тургузуп турар совет кижи. Бистиң чуртувуста эртем болгаш уран чогаадылга калбак улус массаларның хераа апарган.

Эртеминиң болгаш техниканың, литератураның болгаш уран чүүлдүң төлээлекчилериниң иштинден, бистиң Төрээн чуртувустуң чаагай чоруу дээш күш-ажылга шылгарангай чедиишкиннери дээш ол бедик атка төлептиг болган, Ленинчи шанналдың лауреаттарының чаа отряттарының бөгүн тыптып келгенин демдеглээри сеткилге таарымчалыгдыр.

Ынчангаш, кандыг-даа таланы ап көөрүвүскө, совет кижи бүгү-ле талаларга ниитилелдиң сагыш салышкынын, партияның сагыш салышкынын, социализм дугайында ленинчи өөредигни амыдыралга боттандырганының түңнелдерин көрүп турар-дыр.

Бистиң чуртувустуң экономика болгаш культура хөгжүлдезиниң, улустуң чагаай чоруун бедидеринин улуг чедиишкиннериниң эргежок чугулазын болгаш болдунар аргалыын эгээртинмес улуг чурттуң амыдыралынга бадыткаанында, ол шинчилгенин практиктиг арганнарын болгаш хевирлерин ажылдап кылганында болур. Социалистиг революция дээрге, ажылчын аңгыга башаткан ажылчы чоннарның эрге-чагыргазын бадыткадып тургузары дээрге, социализмни тургузарының шинтпирлиг байдалы ол дээр дугайында ленинчи номналды амыдырал болу-ла бадыткап көргүскен. Бодунуң бүгү-ле ажыл-чорудулгазын марксизм-ленинизмге үндезилээн боттандырып турар партияның удуртулгазы-биле чораан, ажылчы массалар социалистиг ниитилелди тургузуп, оон улам ынайгы хөгжүлдезин хандырып шыдаар дээрзи херек кырынга бадыткаттынган.

Дириг, боттуг социализм — ол дээрге Ленинниң улуг хөрээнин тиилелгези, ленинизминиң олум чок идеяларының практиктиг боттанышкыннары.

Социалистиг тургузуунуң магадылап турары улуг социал эргелер хамааты хүлээлгелер-биле база хамыктың мурнунда совет кижи бүрүзүнүң коммунистиг ниитилел тургузуушкунунуң кандыг-даа участогунга шынчы болгаш ак сеткилдиг ажылдаар хүлээлгези-биле чарыбас харылзаалыг болуп турар.

«Бым ажылдавазым, ол кижи чем чивес» деп бодуң болгаш ылаптыг шыдаш Ленин социализмниң үндезинин, «оон күштүүнүң эгээртинмес үнер дозуп, оон алыс тиилелгезинин бүза шаптынмас үндезинин» бүзүрел көрген (чогаалдарның долу чыыдызы, том 36, арын 358).

Социализм үезинде хостуг коллективтиг күш-ажылда түс-түс кижилерниң хөгжүлдезинче угланган кол күш салдынган. Бүгү улустуң күш-ажылының ниити агымынче каттыжып кирип турар боттарының хууда күш-ажылы дээш чоргаарланыры, будурулгенниң чедиишкиннери дээш, бистиң планнарывыстың салым-чолу дээш бот-харысалганы медерел билири, ниитиниң байлаан остүрери дээш чүткүүрүг совет кижилерниң мозузүзүге чүүдешкек.

Эштер! Ленинниң партиязы болгаш совет улус ниитилелдиң политиктиг, экономиктиг, социалдыг болгаш угаан-бодал талазы-биле амыдыралын социалистиг ёзу-биле эде тургузарының үлегер-чижээн делегейге берген. Эртеминиг социализм чаа-чаа ниитилел харылзааларының бүдүн системазында боттанып бадыткаттынган. Ол дээрге делегей депшилгезинин хөгжүлдезинге улуг салымшкын болган.

Ол салымшкынның төөгүлүг ужур-дузазы чүдел дизе, ниитилелдиң улам-на бедик, социалистиг организациязынче шилчиринниң эргежок чугулазын болгаш болдунар аргалыын эгээртинмес улуг чурттуң амыдыралынга бадыткаанында, ол шилчитиниң практиктиг арганнарын болгаш хевирлерин ажылдап кылганында болур. Социалистиг революция дээрге, ажылчын аңгыга башаткан ажылчы чоннарның эрге-чагыргазын бадыткадып тургузары дээрге, социализмни тургузарының шинтпирлиг байдалы ол дээр дугайында ленинчи номналды амыдырал болу-ла бадыткап көргүскен. Бодунуң бүгү-ле ажыл-чорудулгазын марксизм-ленинизмге үндезилээн боттандырып турар партияның удуртулгазы-биле чораан, ажылчы массалар социалистиг ниитилелди тургузуп, оон улам ынайгы хөгжүлдезин хандырып шыдаар дээрзи херек кырынга бадыткаттынган.

Ленинниң чалбыыштыг идеяларны чепсегленишкин кылдыр алган, большевиктер ажылчын аңгыга, ажылчы чоннарның калбак массаларынга социалистиг революцияның тиилээринге ханы бүзүрелдин олуп кывыскан, миллион-миллион массаларның кайгамчык улуг энергиязын оттургап, ол энергия чаа ниитилелдиң тургузуушкунунга сиңиннекен болгаш сиңнигип турар.

Ам үеде, кажан бистиң 1917 чылдың «хайныышкынныг болуушкунарындан чартык чүс чыл аңгылап турар апарганда база чурт хөй-хөй шылгалдаларны болгаш бергелерни тиилелгелин-биле эртип келгенде, ленинчи партияның удуртукчу болгаш башкарыкчы ролю улам-на быжыккан, улам улгаткан Совет улустуң чедип алганы бүгү-ле чүүлдерни партияның удуртулгазы-биле чедип алган. Ленинчи партия кезээде чон-биле кады, ол ажылчы чоннар-биле кады тиилелгелерниң өөрүшкүүн-даа, тур үеде чедимче чок чүүлдерниң бергезин-даа үлежип келген болгаш үлежип турар.

Ленинниң чагааны ышкаш, иштики болгаш даштыкы политиканың бүгү-ле ап чугула соруглаларын бистө Коммунистиг партияның удуртулгазы-биле боттандырып турар.

СЭКП акы-дүмүлышкы марксизм-ленинчи партиялар-биле кады делегейниң аяты хөгжүлдезинин ап чугула айтырыгларын теория ёзугаар ажылдап кылырынга улуг салышкынны киирип турар. СЭКП-ниң Программазында, XXIII съездиниң шинтпирлеринде коммунистиг ниитилелди тургузарының кол-кол соруглагары тодаратынган.

Ол чедиишкиннерни чедиишкиниг шинтпирлээринең өргежок чүүлге негелдези болза партийжи удуртулганың стилин болгаш методтарын чүткүлдүү-биле сайырангайжыдары, партийжи амыдыралдың ленинчи чижек-нормаларын хажык чокка сагыры болур деп, партия санап турар. Кажан ниитилел-политиктиг болгаш экономиктиг болуушкуннарны бүгү талалыг аналиэтээринге, кадрлар-биле болгаш бүгү ажылчы чоннар-биле организакчы болгаш идей-кижизидилгелиг ажылга партия организацияларының кол кичээнгейи моонеттинген турар болдур, түгле ниитилелди партия организацияларының удуртукчу ролюн улгаттырары болдунуп болур. Соолгу чылдарда ол талазы-биле кайгамчыктыг оскертилгелер болган. Партия организацияларының болгаш оларның удуртукчу органнарының будурулге айтырыгларын, Советтерниң болгаш массалыг организациялардың ажылчорудулгазын, идеологтуг ажылды көрүп турары улам-на ханы болу берген. Ынчанмыже партийжи удуртулганың чаа-чаа методтарын шинтээдип алыр, оон стилин сайырангайжыдар талазы-биле бистиң бүгү организацияларывыска болгаш кадрларга ам-даа хөйнү кылыры негеттинип турар.

В. И. Ленин мынча деп демдеглеп чораан: «Өске бүгү социалистиг теориялардан марксизминиң ылгалы болза, ажыл-херектиң боттуг байдалын база сайырадың боттуг чорудулгазын анализтээринге бүрүнүбиле эртемге үндезилээн болалды база революстуг энергияның, революстуг чогаадыкчы чоруктуң, массаларның революстуг эгелээшкинниниң ужур-дузазын аң-не шинтпирлии-биле хүлээп көөрүн кайгамчыктыы-биле каттыштырганы болур...» (чогаалдарының долу чыыдызы, том 16, арын 23).

Бүгү совет кижилериң үре-түңнеддиг ажылдаарынга болгаш сагышсеткил өзүдезинге, оларның инициативазын болгаш энергиязын хөгжүдеринге бүгү-ле болдунар аргаларны тургузарын партия орадажып турар. Кижи бүрүзүнүң күш-ажылчы күженишкиннеринден, политиктиг медерелдиниден болгаш хөй-ниитии идепкейинден бистиң ниити хөрээвистиң чедиишкини хамаарыжыр. Партия массалар оргузунга политиктиг ажылды күштелдирип, ажылчы чоннарның, илаңгыя аныяктарның коммунистиг кижизидилгезинин хевирлерин болгаш методтарын сайырангайжыдып, партияның бүгү кежигүннериниң бедик идейлиг, организастыг болгаш сагылга-чоруунуг чоруктуң үлегер-чижээ болуур хүлээлгелиниге негелдени бедидип турар.

Партияның күжүнүң кол үнер дозуу, оон тиилелгелериниң магадылалы — улус чон-биле үзүлбес харылзаада, ажылчы чоннарның массаларын сорук киирип база организастап билиринде деп, улуг Ленин өөредип чораан. Совет улус бодунуң партиязынга бүзүрээр, оон бүгү-ле эгелээшкиннерин болгаш планнарын идепкейлии-биле деткип турар. «Коммунистиг партия моон соңгаардаа чоннуң аас-кежии болгаш бистин Төрээн чуртувустуң чечектелиишкиний дээш, коммунизм дээш демиселдиң херээнге бодунуң бүгү-ле күжүн бээр, совет улустуң улуг бүзүрелин бодунуң практиктиг ажылхеректери-биле шынзыдар» деп, СЭКП-ниң XXIII съездизинге Төп Комитеттиң отчёт илеткелинге эш Л. И. Брежнев чугаалаан.

Ленинчи партияның удуртулгазы-биле бис бүзүрелдиг чоруп олурар бис, коммунизминиң бүрүн тиилелгезинге чедер-даа бис!

СЭКП Ленинниң интернационалчы чагыгларынга шынчы

Эштер! Улуг ленинчи өөредиг төөгүнүң шылгалдазын түгле национал эвес, харын база делегей хемчээлинге база тудуп шыдаан. Ол өөредигниң түгүнүң адаа-биле социалистиг революциялар боттанып, хөй-хөй чурттарда чаа ниитилел тургустунуп турар. Ленинчи идеяларның чаартыкчы ролю делегейниң коммунистиг болгаш бүгү хосталгалыг шимчээшкинниң күчүлүг калбарышкыны-биле шынзыттынган. Ниитилел хөгжүлдезинин янзы-бүрү чадаларында туруп турар улустарның мурнакчы кижилери амгы үеде ойу келген социал болгаш национал айтырыгларны шинтпирлээринге дилээшкиннерин ленинизмче угландырып турар.

Ханы эртем ёзунуң талазы-биле бүгү талалыг күчүлүг болбушаан, ленинизм ажылчы чоннарның бүгү делегей акы-дүмүлышкызының болгаш эң-сеткил каттыштырылгазының улуг идеязын, бүгү улустарның үндезин эрге-ажыктарының болгаш салым-чоддарының ниитилешкээнниң идеязын киирип турарыбиле база-ла ажылчын аңгының революстуг демиселдиниң чепсээ болу берген.

Ленинизмге, пролетарлы интернационализмге шынчызы СЭКП-ниң иштики болгаш даштыкы политиказының алыс утказын илередип турар. Ленинниң өөреткени-биле алырга, интернационализм херек кырында — ол дээрге «революстуг шимчээшкинниң болгаш революстуг демиселдиң хөгжүлдези дээш бодунуң чуртунга карак-кызыы ажылдаары, кандыг-даа ылгал чокка бүгү-ле чуртталга шак-ла ындыг, чаңгыс-ла шак ындыг демиселди, шак-ла ындыг утланышкынны (пропагандабиле, сагыш-сеткил-биле, материалдыг байдал-биле) деткинри болур» (чогаалдарының долу чыыдызы, том 31, арын 170).

Революстуг демиселдиң боттуг тодаргай байдалдарында национал болгаш интернационалдыг соруглагар канчаар дүшкен турар ужурлугул дээрзин билириниге ленинчи ол бадыткал дузалаан турар. Чаа ниитилелдиң тургузуушкуну азы монополиязының бүгү чагыргазын чок кылыры, национал хамаарышпас чоруктуу быжыглаары азы империализмниң дизеникишкиннерин ойтур шавары-даа дээш дижик—кандыг бир чурттуң ажылчы чоннарының мурнунда туруп турар ниитики соруглагарны шинтпирлээри дээш идепкейлиг демиселден дашкаар интернационалчы хүлээлгелерниң күүселдезиниң дугайында чугаалаа турул болбас дээрзин ленинчи ол бадыткал тодаргайы-биле көргүзүп турар. Оон-биле кады социализминиң делегей системазын быжыглаары, ажылчын болгаш национал-хосталгалыг шимчээшкинни деткиири, тайбынны болгаш бүгү-ниити айыыл чок чоруктуу быжыглаары дээш ышкаш ындыг чугула ниити айтырыгларны шинтпирлээринге дээштиг киржилге чокка национал соруглагарны чедиишкининг боттанышкыры база болдунмас.

Чамдык кижилер ленинизминиң ады-биле революсчу чорудулганың болгаш интернационализминиң концепциязының болгаш тайылбырын чаар орадажыышкыларны кылып турары-биле холбаштыр айтырыгны ленинчи ёзубиле көөрүнүң ужур-дузазын онзалап айтыры эргежок чугула. Ынчалза-даа демиселдиң чылдары коммунистерни ёзулуг революсчу чоруукту мееге чагдыныышкынган ылгал бидиринге, делегейниң ажылчы чоннарының эң-сеткил каттыштырылгазынга шынчызының дугайын сөөбиле эвес, а ажыл-херектер ёзугаар көрүп көөрүнге өөреткен. Марксизм-ленинчи кижи болза революстуг, интернационалчы политиканы чаңгыыш чокка боттандырып, ажылчы чоннарның социал болгаш национал хосталгазының, эртеминиг социализминиң идеяларын амыдыралга боттандырарының эрге-ажыктарынга шудургу болгаш ыңдамык ажылдап турар. Совет коммунистерни Ленин ындыг интернационалчы демиселчилер кылдыр кижизиткен.

Совет республиканың бүгү-ле интернационалчы хүлээлгелерин туруштуу-биле күүсеткенин демдеглевишаан, Ленин шак ындыг чайгыыш чок бүзүрелди илергейлээн: «Делегейниң социалистиг шимчээшкинниге дузалаар талазы-биле, кижи төрелгетенин капиталдың дарлалындан база хөлезиледдиг кудалыышкындан адырып алырынга, социалистиг ниитилелди база улустар аразынга бижыг, чөптүг тайбынны тургузарынга чедирер аргаларны хандырар болгаш дүргедегир талазыбиле бистиң кылып-ла шыдаар бүгү чүүлдериниве моон соңгаар-даа кылдынар апаарр» (чогаалдарының долу чыыдызы, том 36, арын 123). Бистиң партиявис, совет улус боттарының улуг башкызының интернационалчы чагыгларын алдарыны-биле күүседип келген болгаш күүседип турар деп, бөгүн чугаалаан болур бүгү барымдаалардыг-дыр бис, эштер.

Совет улус ленинчи партияның башталгазы-биле социалистиг ниитилелди тургускан, гитлерлиг Германия-биле аар-берге даймага бистиң Төрээн чуртувустуң хосталгазын, Октябрьның хөрээн камгалап алган. Моон-биле кады бо болза социализминиң башталгазы чуртунуң бодунуң интернационалчы хүлээлгезин күүсеткенинин кайгамчык үлегер-чижээ, тайбынның болган деңшилгенин хөрээнің тиилелгези болган. Социалистиг тургузугну узуткаар болгаш ССРЭ-ниң улустарын күдлар болдурар дээш империализминиң күш дөгээр ораладжышкыныны чүгле үзе шапкан эвес, харын база делегейниң революстуг шимчээшкинниниң улам ынайгы колдуулуушкунунге эң таарымчалыг төөгүлүг байдалдар тургустунган.

Эрткен чартык чүс чылдың дургузунда бистиң партиявыстың болган улузувустуң талазындан деткимче албайн келген шак ындыг ёзулуг революстуг шимчээшкин делегейде чок. Кыдаттың, Моолдуң, Чоокку болган Ортаакы Чөөн чүктүң улустарынга оларның империалистиг дараалдан адырлыры дээш демиселинге дузаланчыны, антифашисчи дайынга испан улусту деткээни—бо-даа база өске чурттарның ажылчы чоннары-биле совет улустуң революстуг эң-сеткил каттыштырылгазының өске-даа хөй-хөй илередиишкиннери бүгү делегейде хосталгалыг шимчээшкинге аажок улуг дээштиг салдарны чедирген. Империализминиң талазындан болуп турган ажааның ыйыышкынны ойтур шавар, чаа ниитилелди тургузар талазы-биле социалистиг чурттарга политика болгаш материалдыг улуг дуналамчыны Совет Эвилели көргүскен.

Бөгөн америк империализмге атомнуг чепсек чыптып келген болгаш термоядролуг дайынның айыыл-кижи төрелгетенинге кырынга дириглип келген байдалдарда Совет Эвилелиниң тайбынның болгаш социал депшилгенин хераанын чөленгишки болур ролю аажок улуг күш-биле база катап илереэн. Бистиң улузувус тиилеттирбес шериг күчүзүн тургускан, ол болза империализминиң агрессечи чүткүүлериниң оруунга кол моондак болуп турар. Америк империализмге баштаткан делегей реакциязы шериг онучкончүгээлеринге чедир кандыг-даа аргаларны ажыглаар тургаш, революстуг чорудуушкунну моондактарын ораладжып, делегейниң ол-бо районнарынга удур шаап халдашкынны кылып турар. Ындыг болгаллаа социалистиг дем каттыштырылгазының, хамыктың мурнунда СССР-ниң күчүзү империалистиг күштерге оларның күзээни-биле ходелир арганы бербейн турар.

Бистиң социалистиг улуг Төрээн чуртувус бодунуң догуннап келгенинин чартык чүс чылынын дургузунда бүгү улустарның хосталгазы болгаш хамаарышпас чоруу дээш, социализм дээш, империализм-биле демиселдиң мурнуку олурууңга туруп келген дээрзин бөгүн бүрүн харыысалгалыы-биле медеглеп болур бис!

Оон ужурунда ақы-дүмүлышкы коммунистиг партиялар болгаш бүгү депшилгелиг күштер Октябрьның чуртунга удур өжээнниг кандыг-даа үнүүшкүнүнерин империализмге баараан болганы, социализминиң, бүгү революстуг, демократтыг шимчээшкиннерниң хераан божаннатканы кыдыыр көрүп турары черле билдингир-дир. Олар делегейниң революстуг чорудуушкунунга бистиң партиявыстың болгаш совет улустуң кол салышкынын ССРЭ-де коммунизм тургузуушкунунуң чедишкиннеринден, бистиң планетавыста тургустунуп турар бүгү байдалга оон салдарындан көрүп турар. Совет кижилер боттарының ламтыкы ақыдүмүлдарының интернационалчы деткимчезин албайн-биле үнелеп көрүп турар. Империалистиг интервенцияның болгаш хамааты дайынның чыдарында, Ада-чурттуң Улуг дайынының кадыг-шыңгыы үезинде, социалистиг болгаш коммунистиг тургузуушкунуң үезинде Октябрьның чуртту-биле делегейниң ажылчын аңгыының, бүгү чурттарның ажылчы чоннарының революсчу эң-сеткил каттыштырылгазын кажан-даа утпас бис.

Эштер! СЭКП-ниң болгаш Совет күжүзиниң ленинчи принциптери делегей ареназынга дендиш дивес. XXIII съезднинң ажыдап кылган шугуумун боттандырбышаан, СЭКП Төп Комитеди Совет Эвилелиниң ламтыкы политиказының база делегейниң коммунистиг шимчээшкинниниң сырый каттыжышкынны дээш бистиң партиявыстың демиселинин айтырыгларын декабрь (1966 чыл) Пленумунга бүгү талазы-биле чугаалажып көрген.

Бүгү делегейниң революстуг чорудуушкунунуң кол күжү—ол дээрге социализминиң делегей системазыдыр. Социалистиг чурттарның сырый каттыжышкынын быжыглаары болган кады ажылдажылгазын хөгжүдери бистиң партиявыстың болган Совет күрүнениң ламтыкы политика талазы-биле ажыл-чорудулгазының эң чугула угланышкыны болуп турар. Улустарның интернационалчы чаңгыс эвиниң ленинчи принципи делегейниң социалистиг системазында хандыр сиңиннекен.

Варшава Керээзинин организациязында болгаш Бот-боолуга Экономиктиг дузалажылга Чөвүлелиниде бактаан турар күрүнелериң аразында политика болгаш экономика талазыбиле сырый харылзаалар тургустунган. Найырал болгаш кады ажылдажылга дугайында ийи талалыг керээлериниң бүдүн системазы социалистиг чурттарның аразында бар болуп турары биддингир болгай. Польша Улус Республиканың болгаш Чехословак Социалистиг Республиканың тус-тузунда немец ажылчы чоннарның баштайгы күрүнези — Герман Демократтыг Республика-биле 60 чылын чарган керээлериниң тайбынның болгаш интернационалчы найыралдың хөрээн быжыглаарынга улуг ужур-дузалыг болуп турарын моон-биле холбаштыр демдеглээри күзенчиг-дир.

Ажыл-агый тургузуушкун болгаш техниктиг депшилге талазы-биле хөй талалыг кады ажылдажылга, эртем болгаш культура талазы-биле идепкейлиг солчуулга, бистиң партия, профсоюзилел, хөй-ниитии, ажыл-агый органнарывыстың база шуут ажылчы чоннарның аразында улам калбарып турар харылзаалар — ақыдүмүа социалистиг чурттарның аразында интернационалчы харылзааларны боттандырып турар кол оруктарның ыракта-да четче эвес даңзылы ындыг-дыр.

Дем каттыштырылгазының ниити соруглагарын шинтпирлээринге күженишкиннерни каттыштырарыбиле чергелештир национал ажылагыйларның хөгжүдезин социализм чурттарының будурукчу күштерин дүрген остүрген. 1966 чылда ол чурттар 1937 чылда ол-ла девискээрге будурул үндүргенинден барык 10 катап ажыг үлетпүр продук-

(Төнчүзү 3-ну арында).

1967 ч. апрель 23.

ШЫН

2-ГИ АРЫН

Эш А. П. КИРИЛЕНКОНУҢ илеткелиниң төнчүзү

(Эгези 1—2 арыннарда).

циязын бүдүрүп үндүрген. Ол үеним дургузунда капиталистиг делегей үлетпүр бүдүрүлгенин хемчээлин чүгле 3,7 катап ковүдеткен.

СЭКП болгаш социалистиг чурттарның марксисчи-ленинчи партиялары социализминиң делегей системазының хөгжүлдезинин идип үндүрүп турар айтырыгларын күжениишкиннерин кады үндүргеш шиитпирлеп, социалистиг чаартылгаларның делегей дуржулгазының берип турар бүгү-ле эки чүүлдерин чаа ниитилел тургузуушкунунга ажыглап, таваржы бээр бергелерни шудургу ажып эртип турар. Чаңгыс эпче бижиг күзел-соруктуун, социалистиг чурт бүрүзүнүң боглаш бүгү социалистиг дем каттыштырылгазының чедишкинниг хөгжүлдезинге бот-боттарының сонуургалдыын соолгу үеде Чехословакияның, Болгарияның, Венгрияның, Герман Демократтыг Республиканың акылунма партияларының болгулаан съездилери чайыннандыр коргускен.

Бистиң партиявыс делегей ареназынга социалистиг чурттарның эпсеткил каттыштырылгазын бижыглаарынга кичээнгейин доктаамал көрүндүрүп турар. Ам, социалистиг дем каттыштырылгазы улуг күчүлүг болуп турар үеде, ол чурттарның даштыкы политиказының принциптериниң болгаш хөделиишкиннериниң чаңгыс аайы делегей болуушкуннарының чорудуушкунунга аажок улуг салдарны чедирип шыдаар аргалыг болуп турар.

Бистиң хүннеривисте делегейниң эң чидиг айтырыы болза Вьетнамга удур Американың Каттыштан Штаттарының кем бүрүүлүг дайыны болуп турар. Вьетнам улустуң маадырлыг удурланыышкынынга, америк агрессияны бүгү улустарның шиитпирлиг бүрүү шаап турар чорүүнга таварышкаш, АКШ-тың чаза Мурнуу-Чөөн Азияга тайбыңны тургузарынга база-ла сагышсыраң турар дээр янзылыг чүвезин ыят чокка чулчуруп турар апарган. Хөрек кырында АКШ-тың чазаа бодунуң дээрбечи дайынының хемчээллерин соксаал чокка калбартып турар. Апрель 20-де америк ужар чүүлдүн Хайфоннуң объектилеринче халдааны ышкаш, америк агрессорларның ындыг бүжар-чүдек үүлгедиглери совет улустуң болгаш бүгү дешилгелиг хөй-ниитиниң киленвээшкиниң болгаш харадаашкының хайныктырын турар.

Совет Эвилели болгаш социалистиг эске-даа чурттар америк агрессиялга удур демиселивге акы-дүнаның бүгү талаалыг болгаш өзүп турар дузаламчызын ВДР-ге көргүзүп турар. Демисежип турар Вьетнамны делегейниң бүгү ак сеткилдиг кижилери деткип турар. Америк империалистер ол дайынывга боттарының бүжар-чүдек сорулгаларын чедип ап шыдавас болгаш вьетнам улустуң чөптүг хөрээ тиилээр дээрзинге чигааныг чок!

Бир эвес Вьетнамга дузаламчыны, Ыдаттың киништирбишаан, социалистиг бүгү чурттарның хөделиишкиннериниң чаңгыс аай чоруу турда боттандырган чүве болза, ол дузаламчы улам ажыктыг болур ийик. Ындыг чаңгыс эпче Совет Эвилелиниң болгаш социализминиң эске-даа чурттарының чүткүлү Мао Цзэ-дунның чарыдырыкчы, национализчи бөлүүнүң кызымаккай удурланыышкынына таваржып турары хараадаңчыг-дыр.

Мао Цзэ-дунның бөлүү коммунистиг шимчээшкинниң кол шугумунче калчаалыг халдаашкынны кылып, делегей хемчээлдеринге социалистиг чурттарның политиказынга удур демисежип турар деп чүве билдингир болгай. Марксизм-ленинизмни «Мао Цзэ-дунның идеялары» дээр чүве-биле солуур деп хоозун оралдажыышкыннарны бүрүү шаап турар коммунистиг партияларже ол болук национализчи, улуг күрүнезирек ёзубиле халдап турар.

Бистиң партиявыс, акы-дүнма эске-даа партиялар-биле бир дөмей, Ыдаттың Компартиязы-биле, Ыдат Улус Республика-биле найырал болгаш интернационалчы эп-сеткил каттыштырылгазы дээш өскерлиш чокка туржуп турар, империализмбиле демиседип марксисчи-ленинчи партияларга болгаш социалистиг чурттарга удур, бирги эвлчегде, Совет Эвилелинге болгаш СЭКП-ге удур демисел кылып алган Мао Цзэдунның бөлүүнүң антиленинчи үзелбодалдарын чайгылыш чокка, шиитпирлиг сойгалаарын бодунуң хүлээлгези кылдыр кады санап турар.

Мао Цзэ-дунның болгаш оон бөлүүдиглери совет улустуң болгаш бүгү дешилгелиг хөй-ниитиниң киленвээшкиниң болгаш харадаашкының хайныктырын турар.

Совет Эвилели болгаш социалистиг эске-даа чурттар америк агрессияга удур демисежип турар деп чүве билдингир болгай. Марксизм-ленинизмни «Мао Цзэ-дунның идеялары» дээр чүве-биле солуур деп хоозун оралдажыышкынынарны бүрүү шаап турар коммунистиг партияларже ол болук национализчи, улуг күрүнезирек ёзубиле халдап турар.

Бистиң партиявыс, акы-дүнма эске-даа партиялар-биле бир дөмей, Ыдаттың Компартиязы-биле, Ыдат Улус Республика-биле найырал болгаш интернационалчы эп-сеткил каттыштырылгазы дээш өскерлиш чокка туржуп турар, империализмбиле демиседип марксисчи-ленинчи партияларга болгаш социалистиг чурттарга удур, бирги эвлчегде, Совет Эвилелинге болгаш СЭКП-ге удур демисел кылып алган Мао Цзэдунның бөлүүнүң антиленинчи үзелбодалдарын чайгылыш чокка, шиитпирлиг сойгалаарын бодунуң хүлээлгези кылдыр кады санап турар.

Мао Цзэ-дунның бөлүү коммунистиг шимчээшкинниң кол шугумунче калчаалыг халдаашкынны кылып, делегей хемчээлдеринге социалистиг чурттарның политиказынга удур демисежип турар деп чүве билдингир болгай. Марксизм-ленинизмни «Мао Цзэ-дунның идеялары» дээр чүве-биле солуур деп хоозун оралдажыышкынынарны бүрүү шаап турар коммунистиг партияларже ол болук национализчи, улуг күрүнезирек ёзубиле халдап турар.

Бистиң партиявыс, акы-дүнма эске-даа партиялар-биле бир дөмей, Ыдаттың Компартиязы-биле, Ыдат Улус Республика-биле найырал болгаш интернационалчы эп-сеткил каттыштырылгазы дээш өскерлиш чокка туржуп турар, империализмбиле демиседип марксисчи-ленинчи партияларга болгаш социалистиг чурттарга удур, бирги эвлчегде, Совет Эвилелинге болгаш СЭКП-ге удур демисел кылып алган Мао Цзэдунның бөлүүнүң антиленинчи үзелбодалдарын чайгылыш чокка, шиитпирлиг сойгалаарын бодунуң хүлээлгези кылдыр кады санап турар.

Мао Цзэ-дунның болгаш оон бөлүүдиглери совет улустуң болгаш бүгү дешилгелиг хөй-ниитиниң киленвээшкиниң болгаш харадаашкының хайныктырын турар.

Совет Эвилели болгаш социалистиг эске-даа чурттар америк агрессияга удур демисежип турар деп чүве билдингир болгай. Марксизм-ленинизмни «Мао Цзэ-дунның идеялары» дээр чүве-биле солуур деп хоозун оралдажыышкынынарны бүрүү шаап турар коммунистиг партияларже ол болук национализчи, улуг күрүнезирек ёзубиле халдап турар.

Бистиң партиявыс, акы-дүнма эске-даа партиялар-биле бир дөмей, Ыдаттың Компартиязы-биле, Ыдат Улус Республика-биле найырал болгаш интернационалчы эп-сеткил каттыштырылгазы дээш өскерлиш чокка туржуп турар, империализмбиле демиседип марксисчи-ленинчи партияларга болгаш социалистиг чурттарга удур, бирги эвлчегде, Совет Эвилелинге болгаш СЭКП-ге удур демисел кылып алган Мао Цзэдунның бөлүүнүң антиленинчи үзелбодалдарын чайгылыш чокка, шиитпирлиг сойгалаарын бодунуң хүлээлгези кылдыр кады санап турар.

Мао Цзэ-дунның болгаш оон бөлүүдиглери совет улустуң болгаш бүгү дешилгелиг хөй-ниитиниң киленвээшкиниң болгаш харадаашкының хайныктырын турар.

Совет Эвилели болгаш социалистиг эске-даа чурттар америк агрессияга удур демисежип турар деп чүве билдингир болгай. Марксизм-ленинизмни «Мао Цзэ-дунның идеялары» дээр чүве-биле солуур деп хоозун оралдажыышкынынарны бүрүү шаап турар коммунистиг партияларже ол болук национализчи, улуг күрүнезирек ёзубиле халдап турар.

Бистиң партиявыс, акы-дүнма эске-даа партиялар-биле бир дөмей, Ыдаттың Компартиязы-биле, Ыдат Улус Республика-биле найырал болгаш интернационалчы эп-сеткил каттыштырылгазы дээш өскерлиш чокка туржуп турар, империализмбиле демиседип марксисчи-ленинчи партияларга база-ла сагышсыраң турар дээр янзылыг чүвезин ыят чокка чулчуруп турар апарган. Хөрек кырында АКШ-тың чазаа бодунуң дээрбечи дайынының хемчээллерин соксаал чокка калбартып турар. Апрель 20-де америк ужар чүүлдүн Хайфоннуң объектилеринче халдааны ышкаш, америк агрессорларның ындыг бүжар-чүдек үүлгед

ЛЕНИН БИЛЕ ОКТЯБРЬ— ИЙИС ТӨРЭЭН АЛЫШКЫЛАР

ДИҢМИРЭЭШКИН

1917 чылда Октябрьның социалистиг Улуг революциязының кайгамчыгыг кызаңнаажы делегейниң аңкок дээрниге чырыткыланып, улуг диңмирээшкиндең чер сиринкейни берген.

Улуг революция чаа амыдыралче бистерниң түткүлүвүстү хайыктырган. Оон улуг хөрээ дээш чогаалчылар Христо Ясенов, Гео Милев болган өске-даа чогаалчылар боттарының амы-тынын бергеннер.

1919 чылда бистиң «сырый социалистер» деп партиявые коммунистиг болуп, III Интернационалга каттышканда, Христо Ясенков каш-даа катап меңээ мынча диген: «Мен ам кирер мен. Ыяап-ла кирер мен,— өске орук чок». 1922 чылда «Млидеж» деп журналды редакторлай бергенимде, Христо партия кежигүнү болган оон идепкейлиг ажылдакчызы апарган болган.

Болгарияга 1923 чылдың революстуг тура халышкынының соонда Гео Милев «Сентябрь» деп өлүм чок шүлүглелиң бижээн. Христо Смириенский «Хүн келир» деп чымындыга бодунуң револючу шүлүктерин берген.

Октябрьның социалистиг Улуг революциязы чүгле чогаалчыларга эвес, харын база демократтыг болган революстуг хоон кирген шынчы аңгыга. бүгү ажылчы чоннарга шинтпирлиг салдарны берген. Ол революция делегейни силгип, кижиниң үгенинг ленинчи партиязының төөгүлүг улуг херээнге шаптык ужураштырып шыдавае. Ленинчи партия Болгар компартиязының болган өске-даа бүгү коммунистиг партияларының башкызы.

Улуг Ленинге баштаткан большевиктер партиязының удуртулгазыбиле улуг чаңнык диңмиреп үнген. Ам чүгле Совет Эвилелиниде эвес, а Болгарияның Улуг Республиказында болган социалистиг лагерьниң өскеда чурттарында кижилер хостуг тынып, бодап, чурттап турар. Революстуг кызаңнаат бүгү чер бөмбүрзээниң улустарын оттурган.

Диңмирээшкин чыжырт дээнтөөгүнүң могаг чок дугуюнуң буруңгаар шимчээшкинни чүү-даа соксадып шыдавае.

ТОДОР ПАВЛОВ,
болгар эртемден.

ТАЙБЫҢНЫҢ ОРАНЫ

1917 чылда-ла Совет революцияга байыр чедирип, ону камгалаар дээш демисежип турган мен. Ынчаарда мен ыраккы Австралияга —Брисбейн университединге өөренип турган мен. Ол үеде 1917 чылдың болуушкуннарының үжүр-дузазын долузу-биле үгаап билбээн-даа болзумза, мени ханызы-биле бодандырып турган чүве. Октябрь революциязының алыс утказының дугайын чүгле 1935—1936 чылдарда тодаргай алган ийик мен. Амыдырал болгаш уран чүүл дугайында мээң бодалдарым кезээде-ле революцияга чоок. Ынчангаш ол үннерде безин мээң туружумнуң тодаруттынарынга революция чүгүла рольду ойнаан.

1917 чылдан Совет Эвилелиниң туруп келгенининң фактызы делегей культуразының хөгжүлдезинге улам өзүп турар күүзүүт салдарлыг болган. Ынчангаш литераторлар ол дугайын бижиивейн барып шыдавас апарган. Социалистиг Улуг революция бүгү делегейге кыйгырыг болуп турар.

1917 чылда материалдыг күш болу берген революциянын идеялары делегей культуразынга өзек болур улуг салыышкынны киирген. Оон үжүр-дузазы болган хемчээли чыл бүрүде өзүп турар. Келир үениң төөгүчүлери бистиң үениң культуразының дугайын өөренип шинчилээрде, Октябрьның идеяларын үндезин болзурар боор деп бодаар мен. Октябрьның идеяларының күүзүзүн болгаш үре-түңнелдиниң биляген культура кылдыр келир үениң төөгүчүлери үнелээр апаар.

Революция болза тайбыңның идеязынга чаа күштүг болгаш боттуг чорукту берген. Тайбыңның идеязы үжен чылдарда амыдыралга канчаар боттанып турганын көрген бис. Фашизмге удур дайынның түлүктеп турган үезинде безин ол идеяның быжыгып турганын көрген бис. Дайын соолунде чылдарда оон салдарының канчаар өзүп, калбарып келгенин көрген бис.

Кандыг-даа айтырыглар талазыбиле, кандыг-даа тактика, кандыг-даа политика талазы-биле, кайыда-даа хире маргылдаалар боор турда, Совет Эвилели — тайбыңның ораны дээрзинге удурланып шыдавас.

Октябрьдан хосталып, чалгыннанган Совет Эвилелиниң улустарының улуг чедишкиннерлиг болурун, оларда боттуг түүл болу берген тайбының болгаш аксы-дүмалышкы ёзунуң хүн келген түлүм-на быжыгарын күзеп турар бис.

Джек ЛИНДСЕЙ,
англи чогаалчы.

Йөрээп тур мен

Мээң чурттум чазы үнген—
чечектелген,
Амыяк-даа, күчүлүг-даа
болу берген.
Мээң чокум мөңге шагда
хостуг болгам,
Аас-кежик холда кирген—
шынык, омак.
Бодап чораан бодалдарым
бөгүн келгеш,
Боттанган-даа, көстүп турар—
өөрүмчүүн!
Ынчангаштың чылыг холуң
бисче сунган
Ынак башкым Ильичиним
йөрээп тур мен!

Розия ОЗОД,
таджик чогаалчы.

ДАГЛАР

Даглар, даглар, эргим даглар!
Аткан даңым баштай үткүүр,
Ашкан хүнүң соңнап үдээр
Даглармын дег болукеаар мен!
Шорлан баштыг эргим даглар!
Өпейлеңнең баштай чөргеп,
Өгбеликтиң сөөлүн көрүп,
Чонга тудуш чорукеаар мен!

Шатра ШАТИНОВ,
алтай шүлүкчү.

СУББОТНИКТЕ

Кремльге субботник-даа хайныышкыныыт,
Эмчилери хоржок дижип турунда-ла:
— Кижи канчап олурар боор, ажылдаайы—дээш,
Эштерге кээп, Ленин болу шуут сөглээн.
Ажылчын бөрт кедип алган Ленин бо

Илдик чокка лидим шөлээн базып келген.
Аар, улуг, баскылашкан чудуктарга
Ильичиниң холдары-даа барып деткен.
Ак-көк дээрден кара булут арлы берген,
Ада-чурттуң кырын дургаар хүн-даа чыраан.

Коммунаның тудуувудува чудуктар-даа
Коңгударыр, улай-улай шуужуп үнген.
Алдаржаан ленинчи үе-шагда
Ажыл-иштиң улуун черле түү дээр оны!
Баштыңчывыс назылаксай берген-даа бол.

Баксырадым, шаам төңдү черле дивээн.
Болуушкуннар ынчаарда-ла эрткен-даа бол.
Бодум-биле Ильичиге чеде бергеш:
— Быралаштың эктиңерге салчыптайн,
Владимир Ильич — деп лилеп тур мен.

эм ЯНВАРЕВ.

ОКТЯБРЬ

Часкы улуг үер ышкаш
Чалгып үнген Октябрьдан
Ыяштар безин ногаарарып.
Ырак чердер чоокшулашкан
Чаа үе делегейге
Чарлаттынып ажыттынган.

Мага-ботту хилинчектээн
Маңгыс ёзу эстип хайлыр.
Үё-човуур, ыы-сыы-даа
Уттундуруп читкилей бээр;
Күштүг ыр-даа куттулуп тур.
Күжүр чуртум, Алжир, дыйна!

Октябрьны ырлаан үннер
Октаргайда диңмиреп тур.
Ырак-чоокта миллионнарның
Ырлаан үну шуургандан-даа
Баш чүс катап артык күштүг.
Каяа-даа оон торлуру чок.

Карангыны чырыдыптар,
Халап чазыны соксадыптар,
Каптагайны хайныктырган
Кайгамчыктыг шак ол ырны
Бодум таалап дыңнап тур мен,
Бодум база ырлап тур мен.

Бергелерге торулбайн,
Бедик дагда үнүп келгеш,
Октябрьның сылдызынын
Оду үлам чырызын деп,
Ырак чердең йөрээл салып,
Ынак ырым ырлап тур мен.

МОХАММЕД ДИБ,
алжир шүлүкчү.

Кызыл хоорайның ажылчы чоннарының Май 1-де чыскаалының планы

Ажылчы чоннарның чыскаалы 1967 чылдың май 1-де эртенгинин 10 шакта болур. Чыскаалга ажылчы чоннар чыыглан колонналар болуп алгаш келир. Колонна бүрүзү айыткан черинге чыглыр.

№ 1 колонна — Эвилелдешкен республикаларның туктарын тутқан ДОСААФ-тың мотоциклчилери. Чыглыр чери ДОСААФ обкомунуң бажыңы. Эш Л. Н. Ефимов харыылаар.

№ 2 колонна — спортчу ниитилелдерниң тук тудукчулары болгаш күш-культурҗуларның колонналары. Чыглыр чери — хоорайның күш-культура бажыңының чаңы. Эш Н. К. Беган харыылаар.

№ 3 колонна — хоорайның бүгү школаларының өөреникчилери болгаш башкылары. Чыглыр чери — Ленин кудумчузу, Борум-чурум камгалалының министерствозунуң бажыңы. Эш П. В. Маркелов харыылаар.

№ 4 колонна — пединституттуң, сельхозтехникумунуң, № 3 профтехучилищенин, садыг-кооператив профтехучилищезининиң, медицина училищезининиң, музучилищенин, педучилищенин, политехниктиг техникумунуң, № 35 профтехучилищенин студентилери болгаш сургуулдары. Чыглыр чери — культураның болгаш дыштанылганының парыгының чаңы. Эш А. В. Дятлов харыылаар.

№ 5 колонна — Коммунистиг күш-ажылдың коллективтери болгаш май мурунуңу социалистиг чарыжының тиилекчилери. Чыглыр чери — Культураның болгаш дыштанылганың парыгының чаңы. Эш В. Н. Чемков харыылаар.

№ 6 колонна — Амыдырал-хандырылга министерствозунуң, хоорайның хандырылга комбинадының, дааранылга комбинадының, аъш-чем үлетпүрүнүң эргелелинин, эът комбинадының, пиво заводунуң, хлеб заводунуң, сүт комбинадының, республиканың болгаш хоорайның харылзаа эргелелиниң коллективтери. Чыглыр чери — республиканың харылзаа эргелелиниң бажыңы. Бочетов шүүлчүлээш, парк аксы тавараш, Ленин кудумчулап чыскаалче кирер. Эш А. Д. Лутанин харыылаар.

№ 7 колонна — «Тыва түүгүт» трезининң болгаш аңаа чагырткан база оон-биле керээлиг ажылдап турар түүгүт эргелелериниң болгаш организацияларының: механизация эргелелиниң, «Кызыл-түүгүт» түүгүт эргелелиниң, дүзалал будүрүлгелериниң комбинадының, 48-түүгүт эргелелиниң, 12 АТА-ның, № 3 түүгүмонтаж эргелелиниң, «Будүрүлгетүүгүт» түүгүт эргелелиниң, № 11 түүгүт-монтаж эргелелиниң. Кызылда көжүп чоруур механизастаттыгның колоннаның, «Восток сантехмонтаж» трезининң, Сибиртехмонтажтың, Сибирьэлектромонтажтың, а ол шыкаш «Тыва кодээ түүгүт» трезининң, көжүп чоруур № 62 механизастаттыгның колоннаның, түүйбу заводунуң, түүгүт материалдар эргелелиниң коллективтери. Чыглыр чери — «Тыва түүгүт» трезининң бажыңы. Комсомольская кудумчуну таварыр. Эш В. Г. Каганков харыылаар.

№ 8 колонна — автоэргелелдиң, автосептелге заводунуң, АТА—1, 2, 3, пассажирлер АТА-зының, автооруктар септелгезининң болгаш түдуунуң эргелелиниң, орук түүгүт эргелелиниң болгаш орук ажаалга эргелелиниң, хем пароходствозунуң коллективтери. Колонна культураның болгаш дыштанылганың парыгын таварып чыскаалче кирер. Эш Ф. Г. Круговой харыылаар.

№ 9 колонна — кодээ ажылагый министерствозунуң, «Сельхозтехниканың» республика болгаш Таңды каттыжышкынының, «Мал семиртир» Тыва трестиң, «Бөкүтей» болгаш «Сукпак» совхозтарының, «Кодээ электротүүгүт» түүгүт монтаж эргелелиниң, зооветснабтың, Улуг-Хемниң ыяш ажыл-агый будүрүлгезиниң, ыяш ажыл-агый эргелелиниң, «Тыва суг-түүгүт» түүгүт монтаж эргелелиниң, чер тургузуунуң черинин, сайгарылга баазазының, хлеб-продуктулар эргелелиниң, одалга будүрүлгезиниң коллективтери. Чыглыр чери — Кызыл партизан кудумчузунда дээрбе бажыңы. Чыскаалче Кызыл партизан, Интернационал, Ленин кудумчулаш кирер. Эш М. А. Хазбулатов харыылаар.

№ 10 колонна — Тыва комплексилиг геология экспедициязы болуунуң будүрүлгелери-биле, материал-техниктиг хандырылга салбырының, рудо эргелелиниң, Каа-Хемниң разрезтүүгүт эргелелиниң, республиканың даг-техниктиг инспекциязының, ДОСААФ-тың, метеостанциязының, аэрология экспедициязының, спорт ниитилелдериниң болгаш организацияларының чөвүлелиниң, аңчылар болгаш балыкчыларның эки-тура ниитилелиниң, «Хотнспекцияның коллективтери. Чыглыр чери—Интернационал кудумчузу. Эш И. И. Корж харыылаар.

№ 11 колонна — бүгү редакцияларның, Тыванын «Билигн» ниитилелиниң салбырының, башкылар билиги бедидер институттуң, эртем шинчилел институдунуң, чырыдышкын министерствозунуң, Тыва АССР-ниң Министрлер Чөвүлелиниң чанында парлалга эргелелинде республиканың ном үндүрер черинин, радио хамчыдылга болгаш телевидение комитединиң, чурукчулар эвиделинин салбырының, чурулга мастерскаязының, кинофикация эргелелиниң, кино театрларның, кинопрокаттың, культура Бажыннарының, культураның болгаш дыштанылганың Гастелло аттыг парыгының, «Красноярск хамааты түүгү» ансамбльдиң Тывага аттыг парыгының, студентилерниң комплексилиг проект салбырының, стат эргелелиниң коллективтери. Чыглыр чери — СЭКП хооркомунуң бажыңы. Чыскаалче Комсомольская кудумчулап кирер. Эш П. М. Самороков харыылаар.

№ 12 колонна — СЭКП обкомунуң болгаш хооркомунуң, Министрлер Чөвүлелиниң, Тыва АССР-ниң Дээди Советиниң Президиумунуң, хооркүүскомнуң, ВЛКСМ обкомунуң болгаш хооркомунуң, социалка хандырылга министерствозунуң, хоорайның социал хандырылга черинин, облсовпрофтуң, профсвилел обкомнарының, үруглар салгарының, ясли-лерниң, банкыларның, сан министерствозунуң, ажаалга кассалар коллективтери. Чыглыр чери — облсовпрофтуң бажыңы. Чыскаалче Комсомольская кудумчулап кирер. Эш В. Ф. Матсон харыылаар.

№ 13 колонна — респотребсоюзтуң, респотребсоюзтуң АТА-зының, Тываның аъш-чем хандырылга черинин, Садыг министерствозунуң, күрсадыг инспекциязының, Сесерлиг сельпозунуң, Главтекстильторгтуң конторазының, Кызыаторгтуң, ниитинин чемненилгезининг конторазының, аът-балык садыының конторазының, нефть баазазының, росторгодежданың баазазының, садыг баазаларының коллективтери. Чыглыр чери — респотребсоюзтуң бажыңы. Чыскаалче Шетинкин-Кравченко болгаш Комсомольская кудумчулар-биле кирер. Эш В. Г. Тока харыылаар.

№ 14 колонна — Кадык камгалал министерствозунуң, республика болгаш хоорай санэпидстанцияларының, бүгү эмнелге албан черлериниң, аптекаларның болгаш аптека эргелелиниң коллективтери. Чыглыр чери — Кадык камгалал министерствозунуң бажыңы. Чыскаалче Ленин кудумчудап кирер. Эш Ю. З. Ковенский харыылаар.

№ 15 колонна — судтарның, прокуратураның, материал-техниктиг хандырылга эргелелиниң, Коммунал ажыл-агый министерствозунуң, хоорайның коммунал ажыл-агый килдизиниң болгаш оон будүрүлгелериниң, «Коммунстрой» түүгүт-септелге эргелелиниң, чаагайжыдылга болгаш орук-көвүрүг ажыл-агыйының конторазының коллективтери. Чыглыр чери — Коммунал ажыл-агый министерствозунуң бажыңы. Эш А. М. Литвиненко харыылаар.

Бүгү колонналар айыткан черлеринге эртенгинин 9 шак 30 минута турда келир. Чыылган колонналарның чыскаалы болгаш чыскаал үелинде шимчээшкининиң чуруму дээш хоорайның шериг комиссары В. Д. Омеленчук харыысалгалыг. Чыскаал үелинде корум-чурумну тулары дээш харыысалганы хоорайның шагдаа килдизининг начальниги Б. Т. Сонзунма даалган.

ХООРАЙ КОМИССИЯЗЫ.

20 ХАРЛЫГ ШКОЛА

1947 чылдың чазынында Кызылга уругларның хөгжүм школазы ажыттынган. Ол дээрге Тывага эң баштай-ла тургустунган хөгжүмнүң тускай өөредилге черн болуп, оон ажыттынганы Тываның культурлуг амыдыралынга чаа болуушкун болган.

Баштайгы чылында школа типографияның клубунга турган, ынчаарда түгле чаңгыс башкылыг фортепьяно салбыры бар. Школаның материалдыг баазазы эң-не багай болуп, үш пианинодан аңгыда кандыг-даа хөгжүм херекселн чок.

Оон бээр чаярбн чыл эрткен. Партия болгаш чазак уругларны музыка талазы-биле билиглиг болдурарынче, дарынын эстетиктиг кижиизидилгезинче хүн-бүрү сагыш салып келгенинин ачызында школаның материалдыг баазазы быжыккан, уругларның хөгжүмге өөренип, тускай мергежил чедип алырының төвү болу берген. Ам школада фортепьянонуң, скрипканың, үрер хөгжүмүнүң болгаш улустуң хөгжүм херекселдериниң—шупту дөрт салбыры бар. Материалдыг баазазы быжыккан, бо үстүнде адаавывыс салбырларга херектиг бүгү-ле хөгжүм херекселдерн-биле тетчир кылдыр ханзыртынган. Чаярбн чылдың дургузунда Кызылдың уругларының хөгжүм школазы республиканың музыка культуразын хөгжүдеринге, хөгжүмчү кадрларны белеткээр херекке улуг салдарны чедирген.

1947—48 өөредилге чылдарында ол школага 20 өөреникчи чүгле фортепьянога өөренип, чаңгыс башкылыг тургаи болза, амгы үеде ында 320 өөреникчилер өөренип, 22 башкылар оларга музыка талазы-биле билигни бээр дээш ажылдап турар. Туруп келген чылдарының дургузунда ону 100 ажыг өөреникчилер дооскан, удавас 12 кижи доозуп үнер. Өөреникчилериниң саны чыл келген тудум-на көвүдеп турар чорук болза, республикада музыка культуразының деңнелиниң улуг өзүделиг болуп турарын черечилеп турар. Ол школаны моон мурнунда доозуп үнген оолдар, уруглар чүртүн чамдык хөгжүм училищелеринде киргеп. Кызылдың хөгжүм училищезинде амгы үеде 15 кижи өөренип турар. Чамдык доозукчулары хоорайның уруглар садтарында хөгжүм башкылап, чамдыктары бот-тывынгыр уран чүүл коллективтерин удуртуп турар.

Кызылдың хөгжүм школазы республиканың культура албан черлеринге баяннст кадрларны белеткээринге бааза-ла улуг үлүгхууву киирген. Кодээ клубтарга, культура бажыннарынга баяннстер белеткээринин ады болгаш тос ай хуусаалыг курстарын моон мурнунда чылдарда ол школаның баазазынга тургузуп, ол курстарны дыка хөй кижилер доозуп үнген. Школаның чанында кежээки курсту ажыткандан бээр он чыл чеде берген. Ямыбүрү мергежилдиг улут улустар школада бар бүгү-ле музыка херекселдериге эки ойнаттар кылдыр өөренип алыр дээш улут күжениишкинин үндүрүп, музыканың теориязын, ол талазы-биле литератураларны өөренип турар.

Школаның башкылары болгаш өөреникчилери музыка уран түүлүн суртаалдан нептередир херекке улуг ажылдарны кылгылаан болгаш кылып-даа турар. 1951 чылда «Бөрү» болгаш чеди анайбаан уруглар операзын школаның коллективи тургузуп көргүскеш, көрүкчүлериниң улуг сонуургалын хайыктырып. Тываның культурлуг амыдыралывга бааза бир чаа чүүлдү болдурган. 1963 чылда Бойконуң «Арыгда уруг» деп операзын тургускаш, база-ла улуг сонуургалды болдурган. Ямыбүрү концерт-лекцияларны кылыры доктаамал апарган. Ылаңгыя алдар-сураглыг композиторларның чогаадыкчы ажылынга тураскаатканн концерт-лекциялар каш удаа болгулаан. Чүгле бо чылын безин 18 концерттерни көргүзүп, ада-иелер болгаш аңаа келгилээн хей-хей кижилер орус, совет бааза даштыкы чурттарның сураглыг композиторларының чогаалдары-биле танышып, дыңнаар аргалыг болган.

Ол школаның баштайгы башкылары турган С. Ф. Кайдан, Л. Н. Шевчук болгаш өскелердээ Тывага музыка культуразын хөгжүдеринге боттарының улуг салыышкынын киирген. Эң ылаңгыя Сергей Федорович Кайдан тыва композиторлар Алексей Чыргал-ооллуң, Ростислав Кенденбилдин болгаш өскелериндээ чогаадыкчы ажылынга, билиг-мергежилин бедидерине улуг салдарны чедиргеп. Оон башкы училищезинге музыкага өөредип турган өөреникчилерн Кан-оол Бааган-оол, Б. Чүлдүм-Сүрүң олар бот-тывынгыр композиторлар болуп, ам Тывага музыка культуразын сайгырадыр херекке чедиишкиннииг ажылдап турар.

Сапогова, Горелова, Старухин, Иванченко, Шербаков олар Кызылдың хөгжүм школазын чедиишкиннииг доосказ, каш-ла чыл бурунгаар өөренип турганы школазында ам башкылап ажылдап, кызылчыларга концерттерни белеткеп көргүзеринге идепкейлиг киржикчилер болуп ажылдап турар. Ол ышкаш башкылар Сидорова, Марьясова олар кызымак ажылы-биле улут макталды чаалап алган.

Школаның ада-иелер-биле харылзаазы дыка экижээн. Класстар аайы-биле болгулаан концерт-хуралга ада-иелер үргүлүү олуржуп, өөреникчилериниң биличиниң болгаш сагылга чурумуун талазы-биле кандыг четпестер болу бергенин аңаа чугаалажып турар.

Моон мурнунда чылдарда болгулаан отчёттуг концерттерге чүгле баяннзр, фортепьянолар дыңналып турган болза, амгы отчёттуг концерттеринге баяннстериниң оркестри, аккордеонистериниң ансамбли, хейнүң ырлары, скрипачылар бөлүүнүң ойнаары чаңгыланып турар.

Солагай талазында чурукта болүк баяннст оолдар киржээл үеинде. Оң талазында эң биче, талантылыг скрипачы Олег Бегзинниң ойнап турары.

Т. КЫЗЫЛ-ООЛ.
Авторлуң фотолары.

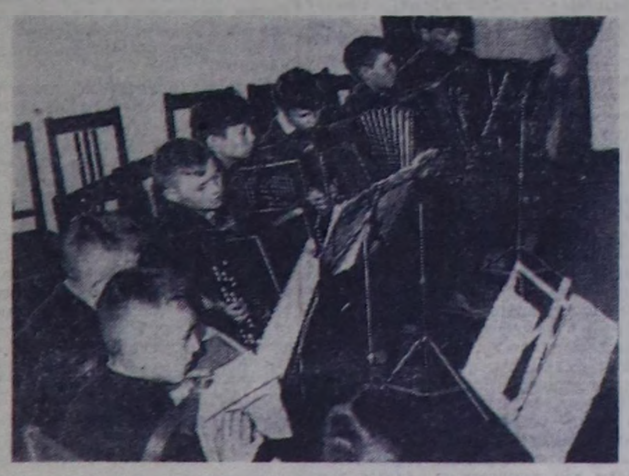

Кызылчыларның слёду

Апрель 21-де СЭКП-ниң Кызыл хооркомунуң хуралдаар залын республиканың наймылалының мурнакчы ажыл-ишчилери, будүрүлге удуртукчулары, партия, совет ажылдакчылар долдур олурушкан. Хоорайның түдүг, транспорт болгаш өске-даа будүрүлге организацияларында коммунистиг күш-ажыл дээш шимчээшкинниң киржикчилери боттарының слёдүнга чыглып келгени ол.

Партиянын Кызыл хооркомунуң секретары С. М. Кудажы слёттуң ажыттынганын чарлаан, бүгү делегейге чырыткылыг келир үениң үидезин суурлуг орукту иезоп Улуг Октябрьның чартык үе чыл болуп оон төлептиг үткүүр талазы-биле чарыштың дугайында илеткел кылыры-биле хооркомунуң киидзе эргелекчиин эш Забоевке сөс берген.

— Бистиң мурнакчыларывыстың бо чымыжы кайгамчык байырладыңы будүүзүнде эртий турардыр, чүл дизе, бистиң улуг баштыңчывыс Владимир Ильич Ленининиң төрүттүүгеи тураскаалдыг хүнүн бүгү чурт демдеглеп эттирип турар болгай — дээн чылыг сөстер-биле илеткелчи чугаазын эгелээн.

Бүгү чуртта ышкаш, бистин республиканың база бистин хоорайывыстың үлетпүр будүрүлгелеринде, түдүг, транспорт болгаш өске-даа албан организацияларда ол алдарлыг байырлады төлептиг күш-ажылчы белек-биле үткүүрүнга ынак белетненип турар. Ол чарыштың мурнуку одуруунда коммунистиг күш-ажылдың шалыпчылары, бригадалары, пехтери, коллективтери чоруп турар.

Хоорайның үлетпүрү юбилейлиг чылдың бирги кварталында чедиишкиннииг болуп, продукциязының будүрелиниң планныг онаалдазын 107,9 хуу күүседип, чылдың эгезинден бээр 511 мун рубль түңнүг үлетпүр продукциязын плаидан ажыр бергеп. Үлетпүр будүрүлгезиниң хемчээли эрткен чылдың бирги кварталы-биле дециизерге, бо кварталда 11,2 хуу өскеп болгаш күш-ажылдың будүрүкчүлүү 108,2 хуу күүсеттинген.

Хоорайның автотранспортчулары бирги кварталда планныг онаалдазын бүгү көргүүглер талазы-биле күүсеткеш, 171,8 мун литр кывар, чаар чүүлдү камнап алган.

Ол бүгү чедиишкиннер коммунистиг күш-ажыл дээш демисежип турар болгаш ындыг атты эдилээр эргени чаалап алган типография, бустурбиналыг электростанцияның ышкаш мурнакчы коллективтериниң түткүлүг киржилгези-биле чедип алдынган. Бирги кварталда эки ажылдаан коллективтерге ол ышкаш хлеб, алгы заводтары, даараныыга комбинады хамаарыжыр.

Слёттө хоорайның мурнакчылары болгаш өске-даа эштер саналберип, боттарының коллективтериниң юбилейлиг чылда планнарының болгаш сорулгаларының талазы-биле арга-дружулга солушканнар. Бо улуг чыыштың түңнелиниде Кызылдың будүрүлгелериниң, транспорт, түдүг, садыг, хей-ниитининг элээп хей коллективтериин болгаш тус-тус мурнакчыларын эртектиг белектер-биле шаңнап демделээн.

Н. КЫРГЫС.

«Шынның» шаңналы дээш

Кызыл хоорайның тыва хүреш талазы-биле хүүнүң болгаш команда аайы-биле чорудуп турары. Бүгү делегейниң эп-сеткил каттыштырылгазының байырлалы — Май 1-ге алдаржыткан маргылдаазы чыл бүрүде чаңчыл болуп эртип турар. Ол маргылдааны ам «Шын» солуннуң шаңналы дээш чорудар.

Маргылдаага чүгле күш-культура коллективтериниң чыынды командалары киржир. Команданың составы 4 меге, оон 2-зиниң эки хүрешкенин саналаш, команда талазы-биле түңнелди үндүрер. Хей санны чаалап алган команданы «Шын» солуннуң шилчип чоруур кубогу болгаш республиканың спорт човүлелиниң 1 чергенин диплому-биле шаңнаар. А ийиүшкү чердерни эзээн командаларга түс-түс чергенин дипломнарын бээр. Бирги дөрт черлерни алгылаан могелерни өртектиг болгаш мактал бижиктер-биле шаңнаар.

Май 1-зинге болгаш юбилейлиг чылга алдаржыткан хүреш Кызылда культураның болгаш дыштанылганың Гастелло аттыг парыгында «Хүреш» стадионунга Май 1-де хүндүскүнүн 3 шакта эгелээр.

Маргылдаага киржир командалар заявказын «Шын» солуннуң редакциязынга апрель 29-ка чедир киирер. Судья коллегиязы апрель 29-та 14 шакта «Шынның» редакциязынга болур.

Хенертен өскерилген

«Спартак» спорт ниитилелиниң шылыраа маргылдаазының 6 салыы эртнен. Баштайгы салыгларда уттурза-даа соолгу оюннарга чедиишкиниг оймаш, Петр Моисеевич Берковнч ам хамыкты мурнай бергем. Ооң саны 5.

Ооң дараазында 4 санныг Н. Чыргал-ооп биле Шишигин болгаш Соян биле Кенин-Лопсак олар 3—3 санныг. Соолгу ийи салыгларда Монгуш Кенин-Лопсак чедиише чок салгаш уттургулаан. Ол Ак биле ийиги разрядчы Хертекке уттурган. Ынчалзада ол бирги чер дээш демисеиин ам-даа оспунмаан. Баштайгы салыгларда эки ойнап турган Сетпа биле Попов ийи-ийи үяштыр уттургулааннар.

Херээжен улустуң аразындан хөөчүн шыдыраачы Зинаида Бай-Кара тергиидеп турар.

Редактор К. К. КУДАЖИ.

Кино

АПРЕЛЬ 23-ТЕ

«НАЙЫРАЛ»: Уругларга дириг-чуруктар 10.30. «Революциянын адыбиле» 12, 1.45. «Ынакшаанын кижизи» 3.30, 5.30, 7.30 10 шактарда.

«КАА-ХЕМ»: «Олүм чок Кашей» 10, «Токиога болган олимпиада» (1-ги, 2-ги серилялары) 11.50, 2. «Пар ортулуу» 4.30, 6.30, 8.30 шактарда.

«ВОСТОК»: «Бурятиянуң ужуралы» 10, «Дан ханазында шаажылаттыкан» 12, «Спартак» (1-ги, 2-ги серилялары) 2, 5.10, 8.20 шактарда.

«ЕНИСЕЙ»: Уругларга дириг-чуруктар 10, «Стрипуха» 11.15, 1.15, «Шуптузуун сактып тур мен. Ричард» 3.15, 5.15, 7.15, 9.15 шактарда.

ДАГ ЭКСПЕДИЦИЯЗЫНЫҢ КУЛЬТУРА БАЖЫҢЫНГА: «Шугуманчак рейс» 4, «Луговая станциядан утпас мен» 6, 8 шактарда.

«СОВЕТ ТЫВАНЫҢ 10 ЧЫЛЫ» КУЛЬТУРА БАЖЫҢЫНГА: «Алгының кырында шуурган» 1, 3. «Балтийнин дээри» (1-ги, 2-ги серилялары) 5.30 шактарда.

редакцияның адрези:

Кызыл, Шетинкин—Кравченко кудумчузу, бажың № 3. ТЕЛЕФОННАР: Редакторнуң 24-63, редакторнуң орлакчыларының 35-24, 25-38, таныысалгалыг секретарьның 23-35, партийже аныырал киллизинин 23-54, агитация болгаш пропаганда киллизинин 37-13, коозе ажыл-агый киллизинин 21-47, үлетпүр киллизинин 22-64, чагаа, ажылчын болгаш коозе корреспонденттилер база совет түргүзүг болгаш аныырал киллистерининг 21-27, яштыкы информация киллизинин 20—60, бухгалтериянын 31-75, корректорларның 27-41. Солун келбейн баргавла 32-75 телефонче долгаар.

Тыва АССР-ниң Министрлер Чөвүлелиниң чанында Парлалга өргелелиниң типографиязы. (Кызыл, Шетинкин — Кравченко кудумчузу, 1).

Солун неделяда үлды катап үнер

ТС—01084.

БҮГҮ ЧУРТТАРЫНЫҢ ПРОЛЕТАРИЙЛЕРИ, КАТТЫШЫҢДАР!

ШЫН

СЭКП Тыва обкомунуң, Тыва АССР-ниң Дээди Совединиң болгаш Министрлер Чөвүлелиниң органы

1925 чылдан үнедип эдилеттингеш

1967 ч. АПРЕЛЬ 25 ВТОРНИК № 97 (6734)

Өртээ 2 көп.

УЛУГ ОКТЯБРЬНЫҢ 50 ЧЫЛЫ

СЭКП-ниң Төп Комитединден, ССРЭ-ниң Дээди Совединиң Президиумундан болгаш ССРЭ-ниң Министрлер Чөвүлелинден

Космостуң баштайгы чагырып алыкчыларының бирээзи, космос кораблъдериниң талантылыг шылгакчызы, СЭКП кежигүнү, ССРЭ-ниң ужудукчу-космонавы, Совет Эвилелиниң Маадыры, инженер-полковник Владимир Михайлович Комаров «Союз-1» дээр космос кораблинге шенелде ужудуушкуну дооступ турарының уезинде 1967 чылдың апрель 24-те айыылга таварышкаш мөчээнин СЭКП-ниң Төп Комитеди, ССРЭ-ниң Дээди Совединиң Президиуму болгаш ССРЭ-ниң Министрлер Чөвүлели ханы кажыдал-биле дыннадып тур.

СЭКП-ниң Төп Комитеди, ССРЭ-ниң Дээди Совединиң Президиуму болгаш ССРЭ-ниң Министрлер Чөвүлели мөчээн кижиниң өг-бүлезинге ханы кажыдалын илергейлеп тур.

СЭКП-НИҢ ТӨП КОМИТЕДИ

ССРЭ-НИҢ ДЭЭДИ СОВЕДИНИҢ ПРЕЗИДИУМУ

ССРЭ-НИҢ МИНИСТРЛЕР ЧӨВҮЛЕЛИ.

ССРЭ-ниң ужудукчу-космонавы, Совет Эвилелиниң Маадыры, инженер-полковник Владимир Михайлович Комаровтуң мөчээнииниң дугайында

СЭТА-ның ДЫННАДЫЗЫ

ССРЭ-ниң ужудукчу-космонавы, Совет Эвилелиниң Маадыры, инженер-полковник Владимир Михайлович Комаров башкарган «Союз-1» дээр чаа космос кораблин Чериин орбитазынче шенелде ужудуушкуннар кылыр соруга-биле Совет Эвилели салып үндүргенин 1967 чылдың апрель 23-те дыннаткан болгай.

Бир хонук ажыг уе үргүлчүлээн шенелде ужудуушкуннуң дургузунда В. М. Комаров чаа кораблъ системазын эдиктирип ажыдыдыр талазы-биле төлевилеттингеи программаны бүрүн күүседип, а ол ышкаш эртем талазы-биле планнаттынган шенелделерни кылган.

Ужудукчу-космонавт В. М. Комаров ужудуушкун үезинде кораблъ башкарыдгазын кылып, янзы-бүрү байдалдарда ооң кол системаларының шенелделерин чоруткан болгаш чаа космос кораблиниң техниктиг характеристикаларынга мергежилдиг үнелээшкинни берип чораан.

Апрель 24-те, кажан шенелделериниң программазы доосту бээрге, ужудуушкунну соксадырын болгаш кээп хонуптарын анаа саналдаан турган.

Хондурарының байдалынче шилчиишкин-биле холбаалыг бүгү операцияларны боттандырганының соонда кораблъ агаарның сырый каттарынга доктаадыышкынның эң-не берге болган харыысалгалыг участогун таарымчалыг чоруп эрткеш, космоска баштайгы дургедээшкинниң долузу-биле соксадышкан турган. Ынчалзажок баштайгы медээлер ёзугаар алырга, чеди километр бедикке чорда, парашюттуң кол купулу ажыттынарының үезинде ооң хендирлери ораажы бергенинин түүнелиниде космос кораблі азажок дургеи балыкка болгаш ол чорук В. М. Комаровтуң өлүмге таварышканының чылдагааны болган.

Шылгарандгай космонавт, космос кораблъдериниң инженер-шылгакчызы Владимир Михайлович Комаровтуң элекке мөчээни бүгү совет улуска аар-берге чидириг болуп турар.

Космос кораблъдерин шылгаарының талазынга бодунуң ажыдары-биле Владимир Михайлович Комаров космос техниказын хөгжүдериниң болгаш сайзырангайжыдарының хераанге үнелеп четтинмес салыышкынны киирген.

ССРЭ-ниң ужудукчу-космонавы Владимир Михайлович КОМАРОВ

В. М. Комаров.

1967 чылдың апрель 24-те «Союз-1» дээр космос кораблинге шенелде ужудуушкунну доозуп тургаш, космосту чагырып алыкчыларның баштайгыларының бирээзи, СЭКП кежигүнү, Совет Эвилелиниң Маадыры, ССРЭ-ниң ужудукчу-космонавы, инженер-полковник Владимир Михайлович Комаров айыылга таварышкаш мөчээн.

В. М. Комаров 1927 чылдың март 16-да Москва хоорайга ажылчың кижиниң өг-бүлезинге төрүттүнген. Ол чажыдан тура-ла шүүргедекчи-ужудукчу болурун күзеп чораан.

Шериг-Агаар Флодунуң тускай ортумак школазын дооскан соонда, Владимир Михайлович Батайскиге ужудукчуларның шериг-ужар чүүл училишезинге киргеш, ону 1949 чылда дооскан, ооң соонда Шериг-Агаар Күштериниң шүүргедекчи ужар чүүл кезээнге албан кылып турган. В. М. Комаров бодун эрес-маадырлыг, дуржулгалыг ужудукчу кылдыр көргүзүп, бодунуң бүгү дайынчы эштеринге үлегерлиг кылдыр бараан болуп чораан.

1954 чылдан эгелээш, Жуковский аттыг Шериг-Агаар инженер академиязынга ол өөренип киргеш, ону 1959 чылда дооскан.

Эң-не мергежилдиг ужудукчу-инженерлернин бирээзи болурга, ону ужар чүүл техниказының чаа хевирлерин шенээр ажылче чорудуп-кан. Анаа ооң билдиглиг организакчы болгаш инженер болур бедик шынары илереп келген. В. М. Комаровтуң мергежили болгаш талантызы космонавтар отрядынга онза илереп келген, ону анаа 1960 чылда киирип алган.

Владимир Михайлович эң чаа космос техниказын кайгамчыктыг харыысалгалыы-биле шиңгээдип ап, ужудулга, парашют болгаш тускай белеткелдин калбак программазын эң ылавылалдыы-биле күүседип турган.

В. М. Комаровтуң ужудукчу-инженер болгаш космонавт болур бедик мөзү-шынарлыын барымдаалап көргеш, 1964 чылда: хөй олуттуг баштайгы совет космос корабли «Восходтун» экипажын баштаар болгаш космоска эртем-шинчилелиниң болгаш шенелденик иарын программазын күүседир деп, партияның болгаш чазактың харыысалгалыг даалгазын анаа онааган. Төрээн чурттуң ол даалгазы алдарлыы-биле күүсеттинген.

Владимир Михайлович улуг ажыл-ишчи чораан, Жуковский аттыг академияның адъюнктуразынга өөредилгени уламчылавышаан, бодунуң тускай болгаш политиктиг билиглерин чүткүлдүү-биле болгаш кызымаа-биле ол бедидип турган.

Ленинчи комсомолдуң кежигүнү, а 1952 чылдан эгелээш—Совет Эвилелиниң Коммунистиг партиязының кежигүнү, ооң боду идепкейлиг нити-политиктиг ажылды чорудуп, партияның болгаш комсомолдуң удуртур органнарынга удаа-дараа соңгудуп, эртемни болгаш техниканы хөгжүдеринге совет улустуң чедиишкиннериниң чалбыыштыг пропагандизи болуп, ол хүлээлгени чурттуң иштинге-даа, даштыкыгадаа төлептии-биле күүседип чораан. Идепкейлиг коммунист, бөдүүн кижи, кичээнгейлиг болгаш ээлдек эш, эки өг-бүлечи болур ол болза шериг кезээнин бот составынга принципиалдыг, сагылга-чурумнуг болурунуң, партийжи болгаш албан ажыл талазы-биле хүлээлгезин хажык чокка күүседириниң үлегерлиг болуп чораан.

Космос делгемин шиңгээдип алырынга партияның болгаш чазактың даалгаларын үлегерлиг күүсеткенин дээш, Ленин орденин болгаш «Алдын сылдыс» медальды тывыспышаан, Совет Эвилелиниң Маадыры деп бедик атты В. М. Комаровка тывыскан. Ол болза Кызыл сылдыс орден-биле, хөй-хөй медальдар-биле шаңнаткан база ол ышкаш элээн каш даштыкы чурттарның чазак шаңналдарын база алгылаан.

Бистиң Ада-чуртувустуң шынчы оглунуң, кайгамчыктыг коммунистиң, космосту эрес-маадырлыг чагырып алыкчының, дайынчы өнүктүн болгаш эштин дугайында чыриткылыг тураскаал бистиң чүректеривиске кезээ-мөнгеде кадагалаттынар.

Ооң ады маадырлыг, эрес-дидим болгаш коргуш чок чоруктуң кезээде үлегери болуп, бистиң улуг социалистиг Төрээн чуртувустуң алдары дээш чаа-чаа маадырлыг ажыл-херектерин бүдүрериниң кезээде кыйгырып чоруур.

Л. Брежнев, Г. Воронов, А. Кириленко, А. Косыгин, К. Мазуров, А. Пельше, Н. Подгорный, Д. Полянский, М. Суслов, А. Шелепин, П. Шелест, В. Гришин, П. Демичев, Д. Кунаев, П. Машеров, В. Мжаванадзе, Ш. Рашидов, Д. Устинов, В. Щербицкий, Ю. Андропов, И. Капитонов, Ф. Кулаков, Б. Пономарев, М. Соломенцев, Н. Байбаков, В. Дымшиц, М. Ефремов, В. Кириллин, М. Лесечко, В. Новиков, И. Новиков, Л. Смирнов, Н. Тихонов, А. Гречко, М. Келдыш, С. Афанасьев, С. Зверев, П. Дементьев, В. Калмыков, А. Шокин, В. Рябиков, М. Захаров, А. Епишев, К. Вершинин, Н. Крылов, И. Сербин, Н. Савинкин, Н. Егорычев, В. Конотоп, С. Руденко, А. Рытов, Н. Каманин, А. Благонравов, Л. Седов, В. Парин, Ю. Гагарин, В. Николаева-Терешкова, Г. Титов, А. Николаев, П. Попович, В. Быковский, К. Феоктистов, Б. Егоров, П. Беляев, А. Леонов.

Совет Эвилелиниң Маадыры, ССРЭ-ниң ужудукчу-космонавы В. М. Комаровту „Алдын сылдыс" ийги медаль-биле шаңнаар дугайында

ССРЭ-НИН ДЭЭДИ СОВЕДИНИН ПРЕЗИДИУМУНУН ЧАРЛЫЫ

«Союз-1» дээр чаа совет космос кораблининиң шенелде ужудуушкунун боттандырарынга маадырлыг, дидим болгаш эрес болганы дээш Совет Эвилелиниң Маадыры, ужудукчу-космонавт Владимир Михайлович КОМАРОВ-ТУ «АЛДЫН СЫЛДЫС» ийги медаль-биле (мөчээн сеонда) шаңнаар болгаш Маадырның төрээн чиринге бюст тураскаалды тургузар.

ССРЭ-ниң Дээди Совединиң Президиумунуң Даргазы Н. ПОДГОРНЫЙ.
ССРЭ-ниң Дээди Совединиң Президиумунуң Секретары М. ГЕОРГАДЗЕ.

Москва, Кремль. 1967 чылдың апрель 24.

СЭКП ТК-да болгаш ССРЭ-ниң Министрлер Чөвүлелинде

СЭКП ТК-ның болгаш ССРЭ-ниң Министрлер Чөвүлелинин доктаатканы болза:

1. ССРЭ-нин ужудукчу-космонавы, инженер-полковник В. М. Комаровту орнукшударын организастаары-биле чазак комиссиязын эштер М. А. Суслов (даргазы), Д. Ф. Устинов, Л. В. Смирнов, А. А. Гречко, С. А. Афанасьев, В. Я. Павлов, М. С. Смиртюков болгаш Ю. А. Гагарин олар составтыг кылдыр тургузар.

2. В. М. Комаровту Кызыл шөлге Кремль ханазынга орнукшудар.

Хемчиктиң аалчызы

Бо чылдың апрель 23-түн ийги чартымында район төвүнүн чурттакчылары болгаш Барыын-Хемчик районуун удуртукчулары аалчыларыы — СЭКП ТК-ның Политбюро кежигүнү, Россия Федерацшазының Министрлер Чөвүлелиниң Даргазы Г. И. Воронову, СЭКП Тыва обкомунуң бирги секретары С. К. Тоокны, Тыва АССР-ниң Министрлер Чөвүлелиниң даргазы М. К. Мейдумени болгаш өске-даа партия база совет ажылдакчыларын үтүп алганнар.

Г. И. Воронов төвүн болгаш республиканың удуртукчуларының район төвүнүн ажылчы чону-биле беседазары мырыңай кудумчуда, суурнуң төвүнге болгаш. Чыыгган чонга Г. И. Воронов чуректиң хамыызын байырны чедирген, оларның хөй санныг айтырыгларынга харыылаан. Культура-амыдырал хандырылгазының ондаргайы-биле сонуургап турган.

Дүүн Г. И. Воронов ооң бодун үзеп чоруур кижилер-биле кады аксовуранчыларның аалчызы болуп, Тывага ол эң улуг будүрүлгенин удуртукчулары-биле беседазаглаан. Будүрүлгенин ажылчыннары Октябрьның 50 чыл ойнга алдар кылыр чаржып турар болгаш харын-на бо хүн—апрельның 24-те — ай планын чедиишкинниг күүседип, 1550 тоина даг-дүгүн берген хоорайн «Тыва даг-дүгүү комбинаттың кол инженери Виктор Алексеевич Ухов дыннаткан.

РСФСР-ниң Министрлер Чөвүлелиниң Даргазы удуртукчуларның ажыл телевирин сонуургап, удуртукчуларга-даа, удуртуучу ажылдакчыларга-даа бодунуң сүмелерин чугаалаан, чүл даарге ажылчың кадрларны быжыглап алыр дээш ажылдаар херек. Ол даарге—күш-ажылды эң экизи-биле организастаары, аккорд-шаңналдыг төлээшкинниң калбак нептередири болур.

— Ажылчыннар эки чурттазыннар, боттарының негездерин долуу-биле хандырттынып турузунар дээш байдалды тургузар херек—деп, Г. И. Воронов чугаалаан.

Чурттала тудуун дургедедириниче, столоваяларның, культура-чыр-ымышкын албан черлериниң, спорт организациаларының ажылдарын улам экижиттериниң эргежок чугулазыиче кичээнгейин ол үлегедиргеп. Ажылчыннарның боттарында иогаа тарылгазы, дуалал ажыл-агыйы бар бе дээрзин Г. И. Воронов сонуургап, бодунуң бүгү дайынчы эштеринге үлегерлиг кылдыр бараан болуп чораан.

1954 чылдан эгелээш, Жуковский аттыг Шериг-Агаар инженер академиязынга ол өөренип киргеш, ону 1959 чылда дооскан.

Эң-не мергежилдиг ужудукчу-инженерлернин бирээзи болурга, ону ужар чүүл техниказының чаа хевирлерин шенээр ажылче чорудуп-

Чарыш хугайында чугаалап турганда, ону ам-даа ёзу барымдаалап организастап турар-дыр. ынчангат ол эки түнелдерни бербейн турар деп. Г. И. Воронов демдеглээн. Чарыштың массалыг болурунче кичээнгейни ол үзүлээн.

Ооң соонда аалчылар даг-дүгү ярыглаар фабриканың пехтеринге чораан, ол өйде анаа Юрий Шагдырның эң ээре ээзи аалчаа ажылдап турган, рудниктиг база чорааннар. Беседалар чылыг, ажыт-чажыт чок болган. ол болза будүрүлге, культура-амыдырал хандырылгазының дугайында болуп тургулаан. Г. И. Воронов даг-дүгүжүлериин хөй санныг айтырыгларынга харыылаан.

Хүнүн ортаа үезинде төлээлер Ак-Довурак — Абаза аразының орук тудуунга барып. ооң тудуушун чорүп гурарын сонуургаан. Октябрьның 50 чыл ойнга чедир орукту шиңдыбиле тудуштурарын. а келир чылдың баштайгы чартымында орукту бүрүнү-биле ажыглалга киирерин аазаапнар.

Ак-Довурак — Абаза аразының орук тудуундан келгеш, СЭКП ТК-ның Политбюро кежигүнү, РСФСР-ниң Министрлер Чөвүлелиниң Даргазы Г. И. Воронов, Тыва АССР-ниң удуртукчулары болгаш оларны үзеп чоруур кижилер Барыын-Хемчикте «Большевик» колхозтуң төвүнге чедип бергеп. Эрги аалчыларны келээжыл өттүүшкүн чарыгдап тургаш, ёзугуут түнелдерни канчаар чедиш алырыл дээр дугайында сүмелерин бергилээн.

Беседа соонда аалчылар суурнуң көрүп, уруглар садыпга болгаш школага чорааннар. Оларны чер болганга өөрүшкүлүг, хүлүледдиг ёзу-биле үткүп турган. Эрги-Барлыктан аалчылар колхозтуң мурнакчы хөйжүзү Сая Очуруун коданынче чорупкан. Г. И. Воронов болгаш өскелээ удуртукчулар хойжулар-биле чугаалажып, оларның амыдырал-чурттал-газын, ыракта турар хойжу коданнарның чонун садыг, культура талазы-биле канчаар хандырып турарын сонуургааннар.

Даргазы Г. И. Воронов колхозта кедээ ажыл-агый будүрүлгезиниң хөй айтырыгларын сонуургап. Эрги-Барлыктың ажыл-ишчилеринге ажыл-агыйны канчалдыр кампалгалыг чорударын, күштү болгачы акша-хереңгини эң эвээштп чарыгдап тургаш, ёзугуут түнелдерни канчаар чедиш алырыл дээр дугайында сүмелерин бергилээн.

Беседа соонда аалчылар суурнуң көрүп, уруглар садыпга болгаш школага чорааннар. Оларны чер болганга өөрүшкүлүг, хүлүледдиг ёзу-биле үткүп турган. Эрги-Барлыктан аалчылар колхозтуң мурнакчы хөйжүзү Сая Очуруун коданынче чорупкан. Г. И. Воронов болгаш өскелээ удуртукчулар хойжулар-биле чугаалажып, оларның амыдырал-чурттал-газын, ыракта турар хойжу коданнарның чонун садыг, культура талазы-биле канчаар хандырып турарын сонуургааннар.

Мурнунда — Таңды район

Республикада күрүнеге сүт, эт садарының чартык чыл планының апрель 20-ге чедир канчаар күүсеттингенин хуу-биле көргүзерге мынаг:

Районнар	Сүт	Эт
Таңды	72,5	89,2
Каа-Хем	69,9	52,0
Бөө-Хем	68,1	59,4
Кызыл хоорай		
Соведи	57,3	84,7
Барыын-Хемчик	56,5	76,8
Чөөн-Хемчик	56,3	42,3
Улуг-Хем	47,5	46,3
Өвүр	47,1	38,9
Бай-Тайга	43,5	20,4
Тожу	32,1	210,5
Эрзин	27,2	22,1
Тес-Хем	24,0	24,6
Республика	60,0	53,6
Эрткен чылдың бо үезинде турганы	57,8	36,5

Карловы Варыда конференция ажыттынган

Карловы Вары, апрель 24. (СЭТА-ның тускай корр.) Бүгүн Карловы Варыда европейжи коммунистиг болгаш ажылчың партияларның Европага айыыл чок чоруктуң айтырыының талазы-биле конференциязы ажыттынган. Чехословакияның Коммунистиг партиязының ТК-зының Бирги секретары А. Новотный эге сес чугаалаан, акы-дүнма коммунистиг болгаш ажылчың партияларының төлээлекчилерин ынаг байыр чедирген. Конференцияда хараазында партияларның делегаттары олуржуп турар үезинде хынналкан:

Бельгияның Коммунистиг партиязының.

Болгарияның Коммунистиг партиязының.

Чехословакияның Коммунистиг партиязының.

Данияның Коммунистиг партиязының.

Финляндияның Коммунистиг партиязының.

Великобританияның Коммунистиг партиязының.

Швецияның Коммунистиг партиязы делегация чоруткаан. Ынчалзаза ол бодунуң конференциязынга олуржуп төлээлекчизин чоруткан.

Конференцияга чалаашкынны Албанияның Күш-ажыл партиязы болгаш Нидерландыларның Коммунистиг партиязы хүлээп алдаан деп А. Новотный дыннаткан. Югославияның Коммунистер Эвилели, Румынияның Коммунистиг партиязы, Норвегияның Коммунистиг партиязы, Исландияның Чаңгыс аай Социалистиг партиязы, олар-биле алаан каш чугаалажыышкыннарны кылган болза-даа конференцияга киришпейн турар деп ол чугаалаан.

Конференцияның ужур-тузазының дугайын чугаалап тура, Новотный-ның чугаалаары болза: бистиң чыглып келген конференциялывс делегайнин коммунистиг шимчээшкиннерге биче эвес ужур-тузалыг. Бо болза, ажылчыл ангының болгаш бүгү делегайнин ажылчы чонларының шинги эрге-чыыттары үезин демисежип турар болгаш бистиң шимчээшкиннерге мөзүлеп илекпейжи чугаалыкчы интернационализмни бөлүүр удуртулга болуруп турар революсчу күштерниң чаңгыс эвин чаңгыс херек кырында салыышкын болур.

ЧКП ТК-ның Бирги секретары А. Новотный бодунуң чугаалаының түнелиниде конференцияның киришкенилерине чедиишкиннерни болгаш уре-түнелиг ажылдарын күзээн.

МАЙ МУРНУНУҢ ЭЭЛЧЭЭНДЕ

ПЛАНДАН АЖЫР

Совет күрүнеҥиҥ 50 чыл болуур байырлалыҥа төлептиг бөлөкти республиканыҥ бүдүрүлге коллективтери, мал, чер ажылдаҥчылары сөҥөп турар. Улуг байырлалга алдар бөлдүргөн социалистиг чарышка киришкеш, хүн бүрү чедип ап турар чедимишкиннериниҥ дугайын Төрээн чуртка олар рапорттап тураралар.

Юбилейлиг чылдың бирги кварталының түҥмелин Ак-Довурак хоорайның бүдүрүлге коллективтери үндүргөн. № 12 автобаҥыя-ағыйга хамаарыштыр алырга, ооң чолаачыларының ортузунга калбарган чарыштың бирги черин ийи дугаар автоколоннаҥ эзээлээн. Автоколоннаның чолаачылары эрткен үш айның муттинде 342 муң төҥна-километрни пландан ажыр ажылдап кылган.

ШАЛЫПКЫН ТУДАР

«Коммунтудуг» тудут-септелге ӧргелелиниҥ бөлүк тудугжулары 106 өрээлдиг ийи каът улуг бажыңны Бай-Тайга районнуң төвү Тээлиде тудуп эгелээннер. Ол улуг тудугнуң таваан салыры ам доозулган. Тудут материалдары сөөрткөн машиналар аҥаа хүн бүрү үзүк чокка кээп турар.

Совет эрге-чагырганың 50 чыл ооҥга белек кылдыр, ол бажыңны октябрь 1-де ажыглалга киирер хүлээлгеня тудугжулар алган. Бажың туттуна бээрге, партия райкому, райкүүском, кодаа Совет, кодаа ажыл-агыйның бүдүрүлге эргелели даҥы районнуң өске-даа организациялары аҥаа ажылдаар.

Чагаалардан одуруглар

Чөөн-Хемчик районнуң «Чыраа-Бажы» совхозунуң № 1 хойжу бригадазының хойжузу Кинин-оол Донгак беш чыл дургузунда адазы Седен Донгакка дузалакчы кадарчы болуп чораан. Оон 1965 чылда совхозтуң 320 баш хоюн хүлээп алган. Ол баштайгы чылында-ла чүе баш төрүүр хойга опаштыр 96 хураган, бир хойдан 1,9 кг дүк алган. Ол—бөлгай эвес көргүзүг.

Юбилейлиг чылда түс баш төрүүр хойдан-на 100 хураганны, бир хойдан ортумаа-биле 2,5 кг дүктү кыргып алырын Кинин-оол Донгак хүлээгеш, ажылдап турар. Кадарчының коданында 368 төрүүр хой бар, ам 290 хой ооларлакан, оон 310 хураган алдынган. Тыва АССР-ниҥ алдарлыг малчыны Седен Донгактың оглу адазының болгаш өске-даа мурнакчыларның сүмелеин ап, дуржулгазын өөренип чораан, мал ажылын хөгжүдеринге мергежилдиг шиҥгээдип алган.

Малдың одек-хонажынче, мал чемининҥ белеткелинче, одар-белчирни чөп ажыглаарынче кичээнгейни ол салып келген. Хойжу бо чылын 12 тонна сигенни, 5 тонна будук-бүрүү белеткеп алырын база хүлээп-гөн.

С. ОЙДУП-ООЛ.

• • •

Улуг-Хем районнуң «Х Улуг хураа» кодаа ажыл-агый артелиниҥ хойжу бригадаларының кадарчылары кыштагаашкынны хүр эрттиргеш, түм оттуг чазагларже көжүп өгелээн. Баштайгы көшкен хойжулар Улуг-Хем болгаш Баян-Кол унарында кээп хонгулаан. Чазагларда малдың чаш толуп тургузар кажаалар болгаш мал чемин четчирбиле бар, чаа хонаштарда келген мал овча-менди одарлап турар.

Колхозтуң хою 24 коданда үстүгөн, ооладаашкын үргүлүлеваан. Кадарчылар ниитизи-биле 6500 хураганны камгалап алган. Бирги кварталдың түҥнелиниҥде чамдык кадарчыларың көргүвүү бедик болган. Чүе баш төрүүр хойга онаштыр тозандан хой хураган алган хойжулар хөй. Байкар Суваҥчык, Чадамба Доржу, Долаан Доржу болгаш өске-даа кадарчыларның кодаларында төрүүр хойлар ам-даа бар. Бо хойжулар ооладаан хойларының хураганнарын бүрүн камгалап алган, юбилейлиг чылда алган хүлээлгелерин күүседиринге бүзүрелдиг ажылдап турарлар.

Баян-Кол школазының башкылары болгаш өөреникчилери колхозтуң Оттук-Даш сүт-бараан фермазынга бир хүн шефтээш, инек саар кажааның иштин болгаш даштын аптап бергеп. Ажыл доостурга, өөреникчилер фермаҥын коллективинге солуп концерт коргускеп.

К. ОЙДУП-ООЛ.

1967 ч. апрель 25.

ШЫН

2-ГИ АРЫН

Баш чылдар мурнунда Улуг-Хем районнуң «Найырал» совхозунуң мурнакчы саанчызы Х. Уйнукпанның эки күш-ажылчы чедишкиннериниҥ, ажылга дуржулгазының дугайын республика солунналарынга бижип, радиога чугаалап турган. Дуржулгалыг саанчының инек ажылынга өөреткен өөреникчилери хөй. Оларның чамдыызы ам мурнакчыларның өдуруунда кирип, эки күш-ажылчы чедишкиннери-биле чонуң өөрүү бергеннер. Оларның бирээзи Анчымаа Сарым-оол ам фермага тос чыл ажыг ажылдап, совхозунуң мурнакчыларының бирээзи апарган. Эрткен чылын ол бодунга быжыглаан инектериниҥ бирээзинден-не 1696 кг сүттү саап алган. Комсомолчу саанчы бо юбилейлиг чылда ол көргүзүүн улам бедидер дээш кызымак ажылдап. Бо чылдың бирги кварталында инек бүрүзүнден 300 кг сүттү сааган.

Кодаа ажыл-агый ажылдакчыларының профзавилел обкомунуң отчёт-сонгуулалыг конференциязынга С. Анчымаа төлээ болуп киришкеш, профзавилелдериниҥ обкомунуң Чөвүлелиниҥ конференциязынга төлөөге сонгуткан.

ЧУРУКТА: С. Анчымаа.
Сөзү, фотозу Д. Анай-оолдуу.

ЧЕДИШКИННИҢ ВЫЖЫГЛААР

Совет эрге-чагырганың бежен чылынга үткүштүр социалистиг хүлээлге ап тургаш, республика типографиязының коллективи оон бир айның бүдүрүлге планын улуг байырлал күнүнге чедир күүседирин шиитпирээн. Сөглээн сөске ээ болурда, ажылдың темпизин чыл өгелээнден-не дүргедедирип чугула. Ынчангаш полиграфистер бүгү цехтер аразында бирги кварталда чарыштыг калбарткан. Кварталдың түҥнели-биле бирги черни паразар цехке тывыскан. Парлакчылар Малавдина, Пономарева, Маслова олар күш-ажылчы чедишкиннииг болганнар.

Чылдың баштайгы үш айының түҥнели өөрүүчүг болган. Бүдүрүлге планын 118 хуу күүседип, 8 муң рубльдиҥ немелде орулгазын алган. Күш-ажылдың бүдүрүкчүлүүн бедитпишаан, продукциялың бот-үнезин чиигеткенден орулга ковудээн. Типографияда план күүсетиилээ чаҥыскыда кижи чок.

Типографияда күш-ажылдың бүдүрүкчүлүүн уламнаар бедидер дээш бүдүрүлге шөлүн алгыткылаан. Ажылдаарыга тааржымчалыг, дакпыр эвес өрээлдер ажылчыларының сеткилинге тааржып турар. Соолгу үеде бүдүрүлгениҥ техниктиг эстетиказының негелдеваниге дүүштүр дериг, будуп этелээн бие. Полиграфистерде хөй херээжен ишчилер бар. Ынчангаш гигиена өрээлин оларга хоеган бергеп. Андымаында бистиҥ иштин шөлүвүс ам-даа бичии. Ынчангаш цех саҥынга хеп уштур черни тургузары элээп берге. Ынчалаа-даа түскай хеп шкафтарын садып, оларны цехтерде тургускулаары тавтырымчалыг. Ол ишкаш ажылчыннарның ажылдап кедер хевш чогуур хуусаазында чаартынып турар. Ам удаас топчүттүнген сүт дамчыдылгазының системазынга кирер бис. Ажылдаарыга, дыштанырынга тааржымчалыг байдалды тургузарын администрация черн болгаш хөй-иитти организациялары доктаамал хайгаран турар. Ынчаарда ажылчыннаң бедик будүрүкчүлүг ажылдаарын негеп болур.

Полиграфия үлетпүрүүҥ мурнакчы будүрүлгелериниҥ дуржулгазын өөренирп-биле мурнакчы специалистерни ол черлерже чорудуп турар. Чогум-на ыңдыг бир командировканың соолүнде бисте ынотип материалдарын аштап-арыглаарының чаа системазы шиҥгээттинген. Оон ачызында бир ынотип машиназының матрицазын аштаарынга авазып бензин чиигедаар аппарбыс. Стереотип кудар ставоктарга немелде электрочылыдынчыларны тургузарывыска, цехтиҥ агаары арыг апарган.

Бистиҥ коллектив ам делегейниҥ ажыл-ишчи кижилериниҥ дем каттышкызын инстатудунда коллективтиг ажылдап турар артемденнериҥ шылгараҥгай шинчилелдериниҥ ачызында Д. И. Менделеевтиҥ ыңдыг элементилер бар дээрэин чугаалап чораан трансуран элементилерни деп адаар түүлдерни бир дугаар ажыттанып бадыткаар эргени чаалап алган. Ол айтырыгны ажылдап кылырын магалыг теоретик болгаш шенекчи ССЭП-ниҥ Эртемнер академиязының корреспондент кежигүнү Г. Н. Флеров удуртуп турар. Г. Н. Флеров, В. А. Друин, И. Звара, С. М. Поликанов олар составтыг коллектив трансуран элементилериниҥ шыларын шинчилээни болгаш оларны синтезтээри дээш Ленинчи шаҥналбиле шаҥнаткан. Дубнончуларның 104-кү «курчатовий» деп атты алган элементиниҥ синтезтээн ажылы бүгү делегейге улуг рольду ойнаан. Ол элементиниҥ үндүрүп алыры-биле мурнунда туруп көрбээн чаа радиохимиктиг арганы чогаадыры негеттингеп.

Дубнонуң эртемденнери трансуран элементилерниҥ изомерлиг байдалдарының чаа хевирин болгаш ыңдыг аңгы изотоптарга хамаржыр изомерлериҥ спонтанныг үүрмектелишкинниҥ чаа чорудулгазын база ажыттанналр. Ол ажылдар АКШ-тың, Даниянның, Румыниянның лабораторияларынга бадыткаттынганнар.

Ленинчи шаҥналдарны тыпсыр дугайында докталарла бо удаада кескү черни делегейге тергиин дээш хөй-хөй эртемденнерни берген совет математика эҥээн.

Чаа лауреат-математиктериҥ аразында алгебралыг геометрия болгаш саннар теориязының талазы-биле шылгараҥгай ажылдарның автору үжеп харлыг, физика-математика эртемнериҥ доктору Ю. И. Манин биле математиканың мурнунга 60 ажыг чылдар дургузунда шиитпирлеттинип чадап турган айтырыгны бодунуң дифференцастаттынар хөй хевирлер талазы-биле ажылынга шиитпирлекпеп чээрби тос харлыг эртемден, ССЭП-ниҥ Эртемнер академиязының корреспондент кежигүнү С. П. Новиков олар бар.

«Палентологиянын үндезиннери» деп ол беш томнуг ажыл Черниҥ эрте бурунгу шагда органиктиг хевир-байдалының дугайында медээлериҥ энциклопедиязы апарган. Ол ажыл болза академик Ю. А. Орловтуң амыдырал-чурттал газының маадырлыг херээ апарганын демделгээри чугула. Ю. А. Орлов дээрге ССЭП-ниҥ Эртемнер академиязының корреспондент кежигүнү Б. С. Соколов, биология эртемнериниҥ доктору В. Е. Рушенцев, геология-минералогия эртемнериниҥ кандидады Б. П. Марковский олар составтыг эртемденнер коллективиниҥ ёзулуг-ла маадырлыг болгаш нарын ажылының башкарыкчызы болуп келген. «Палеонтологиянын үндезиннери» дээрге Черниҥ эрткен үеэниҥ морфологиязының, экологиязының, чер чалзажөк, хамыктың мурнунда сиген кезер шөлдерни болгаш одарларны ыяш-даш артынчыларындан арылап, дөҥелчиктерни дескилээри, а тулаалыг черлерни кевирер ажылдарны чорудары чугула. Хөлүн эртир баксыраан сиген кезер шөлдерни дескилеп, илиртеп, аҥаа органиктиг чемишчидилгелерни тен, хөй чылдыг сигеннерни тарыы оларны будүрүкчүлүг ажыглаарының аргазы болур. Шынаалариың көрээнүн ынчаар үндезинни-биле чаартыр ажылдарны чорудуп тургаш, оларны аңдарып, ширяктерни аар илиирлер-биле илиртевишаан, дискаларлыг лущильник-биле үлдүредир. Аңдарылганы хаидыр чорудар. Шынаа черлерниҥ көрээнүн ынчаар сайгырадырынга эрте чазын азы күскү үе таарымчалыг. Ыңдыг шөлдерни аңдарып тургаш, ооң-биле кады чеминиг чочактараа аймаа культураларны чажып, холуй тарып тургаш, дүргедедип болур. Ыңдыг арга Тываның дуржулга станциязынга чоруткан шенелдерге эки талазын көргускен. Ынчаарда дараазында тарымал сигеннерни холуй тараан: житняк (кадар от), люцерна (меде), ыырей (олеец), доннык. Оларны ынчаар тарыырда, га чер бүрүзүнге тараа баштыг сигеннер 10, чочак-тараалар 6 кг оваажыр кыддыр чашкан.

Бо ажылдарны чорударда, оларның хуусаалариҥе кичээнгей салыры чугула. Бүгү ажылдарны чазын эрте чорудар болгаш ыяк азы суттаттыг черлерни шилип алыр. Тараа баштыг сигеннерни көрээнге 4—5, чочак-тараалары 2—3 см ханы чажыы тарыыр. Ол шөлдү чажар мурнунда база чашкан сөөлүнде суглуг катоктар-биле дескилээри эргежок чугула. Тываның байдалдарынга хөй шүүдел үнмес болгаш ажыглаттынгыр арга болза көрээнүҥүң кырын экижидери болур. Шынааларның болгаш одарларның көрээнүн дискалардыг аар илиирлер, дискаларлыг лущильниктер-биле үлдүредир. Ол ажылдарны чер 10 см чедир эрий бээрге чорудар. Шынаа оттарының дазылдарын быжыктырар соруглга-биле, ыңдыг илиирттээшкинни база лущеннеп чоруткан сөөлүнде, көрээнүҥүң кырын суглуг катоктар-биле дескилээр.

Дуржулга станциязынга чоруткан шенелдеер организатиг чемишчидилгелер шынаалариың дүүктүгүн га бүрүзүнге 10—17 центнерге бедидерин көргүскен. Мал ажылынга фермаларывың чоогунда шынааларга га бүрүзүнге 30—40 центнер едекти төгерп чугула. Оны шынаа оттары үнүп эгелээрининҥ мурнунда төгер болза эки. Ол едекти шенге дескиге тарадыр. Суггаттыг одарларга едекти организатиг чемишчидилге кылдыр ажыглаарга эки.

Л. ДАВЫДОВА,
Таңдыда дуржулга станциязының эртем ажылдакчызы.

Социалистиг чарыштың тиилекчизи

Совет эрге-чагырганың 50 чыл ооҥга чедишкиннииг үжуражыр дээш, Улуг-Хем районнуң кодаа Советтериниҥ арааында калбарган социалистиг чарыштың квартал түҥнелин райкүүскомунуң хуралынга чугаалажып көрген. Советтериниҥ чон ортузунга организас-массалыг ажылын эки тургузар, алган социалистиг хүлээлгелерин күүседиринче ажыл-ишчилериҥ эвилелдээр талазы-биле Көк-Чыраа кодаа Совет бирги кварталда эки ажылдаан, ол кодаа Советтиң социалистиг чарыштың тиилекчизи деп санаан.

Суурларның чаагайжыдылгазынче болгаш ногаанчыдылгазынче ол кодаа Совет улуг кичээнгейни салган. Чижээлээрге, ооң девискээринде турар Арыг-Бажы суур арыг-шевер болгаш ногаанчыдылга талазы-биле районнуң өске суурларындан онзаланып турар. Ол суурда херээженнер чөвүлеп ажылды эки тургускан.

Иштиниҥ херээ дээш хөй чылдар иштинде кызымак ажылдан келгенверни — Көк-Чыраа кодаа Советтиң даргазы эш Самбуга биле Арыг-Бажы суурда херээженнер чөвүлелиниҥ даргазы эш Серининҥ аттарын районнуң күш-ажылчы аддарының дептеринге кирр бижээн.

Чарыштың калбартпышаан...

Юбилейлиг чылдың часкы хову ажылдарын Чөөн-Хемчик районнуң механизаторлары шалыпкын чорудуп тураралар. «Октябрь» 30 чылы» колхозтуң ажыл-ишчилери шык базырыышыны-биле чергелештир, чер аңдарылгазынче база киргеннер. Дуврекиниҥ ховузунда 1092 гектар чер илиирттеттинген. Чер аңдарылгазында турар 6 агрегат 200 га шөлду чарган.

Бо чазын 760 га черниҥ шытын базырган мурнакчы трактурист Монгуш Маадыр-оол 50 гектар тараа шөлүн ийи хонук иштинде аңдарган. Магадылалдыг дүүктүүн үндезини болур суттарылгаже кичээнгейин тараажылар база салган. Монгуш Делегиниҥ суттарыкчы звенозу Кызыл-Хадында 250 метр хемчээлдиг буганы каскаш, 25 гектар черни бо үеге чедир суттарганнар.

Бригадалар базо звеноолар аразында социалистиг чарышты партия, комсомол организациялары калбартпышаан, ооң түҥнелин он хонгаш-ла үндүрүп турарын доктаатказ. Чарыштың тиилекчилери ам каш хонуктан илереп келир.

ДЕПШИЛГЕНИҢ МУРНУКУ ОДУРУУНДА

Улуг Октябрьның бежен харлаар чылында Ленинчи шаҥналдарны тывысканы бистиҥ эртемденнеривистиҥ бүгү делегейге бурунгаар депшилгенин хөрээлеп улуг салыышкын киирип турарын көргүзүп турар-дыр.

Октябрьның Төрээн чурту эртембилиҥиин мурнуку одуруунче үнген. Моңу бадыткаары-биле Черниҥ баштайгы кылымал спутнигнин болгаш космосче ең баштай кижини ужудуп үндүргөн, атомнуг баштайгы электростанцияны болгаш «Ленин» деп атомнуг ледоколду чогаадып кылганын сагындырааны. СЭКП ТК-ның болгаш ССРЭ-ниҥ Министрлер Чөвүлелиниҥ эртем болгаш техника талазы-биле шылгараҥгай ажылдары дээш Ленинчи шаҥналды тыпсырының дугайында докталывның ужурутказын хандыр бодап көөр болза, артем теориязының ең нарын тайылбыр түҥнелдери-биле коммунистиг тургузуушкунуң амгы практиказының арааында тудуш харылзаа барын эскерип болур.

Ыңдыг холбаашын бир чижээнге совет эртемнин Сибирьде төвүнүң ажылдарын көргүзүп болур. Ол төөн чыл мурнунда бистиҥ чуртувустуң картазынга безин турбаан. Бүгү делегейниҥ хүлээп көрүүшкүнүн чаалап алган Сибирьниҥ эртемденнериниҥ ажыдыышкыннарындан бирги черге академик Г. И. Будкерге баштаткан физиктер коллективиниҥ чыыртыкыланчак ажылын киирип болур. Оларның саналдааны «удур-дедир утланган болуктериҥ методу» амгы үеде бүгү чурттарда эртемденнериҥ кичээнгей салып турары айтырыгны—бедүүн кезектер физиказының шинчилелдерин көҥүс чаа эртем-техниктиг үндезиннерге тургускан. Улуг энергияларның электроннар болгаш позитроннар деп бичии-бичии кезектериниҥ удур-дедир чоруп турары болуктериниҥ харылзааларын шинчилээри-биле сибирь физиктериҥ чогаадып тургускан тургузуулгаларынга дөмей түүлдер кала-даа турбаан, а совет эртемденниҥ үндүрген идеязы делегейниҥ шылгараҥгай физиктериниҥ магадалын чаалап алган. Ол тургузуулгаларның хемчээли бичии-даа болза, олар улуг болгаш аар өртектиг тургузуулгаларга дөмей. Чаа тургузуулгаларга өске аппараттарга боттандырып шыдаттывнас ээлээ каш шенелде дургузуулгаларны чоруткан.

Ең улуг физиктериҥ бирээзи ССРЭ-ниҥ Эртемнер академиязының корреспондент кежигүнү И. М. Лифшиц Ленинчи шаҥналга төлептиг болган. Ол металлдарның электрончуг теориязының чаа үлаавышкынын тургускан, алдар-атты чедип алган. И. М. Лифшицтиҥ болгаш ооң өөреникчилериниҥ ажылдарында электроннарны эрттиреринин шенелде көргүүлгелерден-не энергетиктиг спектрин катап тургузарының сорулгазы ең баштай-ла салдынган болгаш ол сорулганы ең таарымчалыг-биле шиитпирлеп болур талазы-биле ажылдар кылдынган. Ооң-биле чергелештир металлдарның электрончуг тургузуун өөренирингө бирги чертенин ужур-дузалыг түүлдер болгаш металл эзилдиргилериниҥ энергетиктиг спектрин өөренирингө улуг рольдуг түүлдер ажыттынган.

Социалистиг чурттарның Дубнода ядролуг шинчилелдериниҥ каттышкан институдунда коллективтиг ажылдап турар артемденнериҥ шылгараҥгай шинчилелдериниҥ ачызында Д. И. Менделеевтиҥ ыңдыг элементилер бар дээрэин чугаалап чораан трансуран элементилерни деп адаар түүлдерни бир дугаар ажыттанып бадыткаар эргени чаалап алган. Ол айтырыгны ажылдап кылырын магалыг теоретик болгаш шенекчи ССЭП-ниҥ Эртемнер академиязының корреспондент кежигүнү Г. Н. Флеров удуртуп турар. Г. Н. Флеров, В. А. Друин, И. Звара, С. М. Поликанов олар составтыг коллектив трансуран элементилериниҥ шыларын шинчилээни болгаш оларны синтезтээри дээш Ленинчи шаҥналбиле шаҥнаткан. Дубнончуларның 104-кү «курчатовий» деп атты алган элементиниҥ синтезтээн ажылы бүгү делегейге улуг рольду ойнаан. Ол элементиниҥ үндүрүп алыры-биле мурнунда туруп көрбээн чаа радиохимиктиг арганы чогаадыры негеттингеп.

Дубнонуң эртемденнери трансуран элементилерниҥ изомерлиг байдалдарының чаа хевирин болгаш ыңдыг аңгы изотоптарга хамаржыр изомерлериҥ спонтанныг үүрмектелишкинниҥ чаа чорудулгазын база ажыттаннаар. Ол ажылдар АКШ-тың, Даниянның, Румыниянның лабораторияларынга бадыткаттынганнар.

Ленинчи шаҥналдарны тыпсыр дугайында докталарла бо удаада кескү черни делегейге тергиин дээш хөй-хөй эртемденнерни берген совет математика эҥээн.

Чаа лауреат-математиктериҥ аразында алгебралыг геометрия болгаш саннар теориязының талазы-биле шылгараҥгай ажылдарның автору үжеп харлыг, физика-математика эртемнериҥ доктору Ю. И. Манин биле математиканың мурнунга 60 ажыг чылдар дургузунда шиитпирлеттинип чадап турган айтырыгны бодунуң дифференцастаттынар хөй хевирлер талазы-биле ажылынга шиитпирлекпеп чээрби тос харлыг эртемден, ССЭП-ниҥ Эртемнер академиязының корреспондент кежигүнү С. П. Новиков олар бар.

«Палентологиянын үндезиннери» деп ол беш томнуг ажыл Черниҥ эрте бурунгу шагда органиктиг хевир-байдалының дугайында медээлериҥ энциклопедиязы апарган. Ол ажыл болза академик Ю. А. Орловтуң амыдырал-чурттал газының маадырлыг херээ апарганын демделгээри чугула. Ю. А. Орлов дээрге ССЭП-ниҥ Эртемнер академиязының корреспондент кежигүнү Б. С. Соколов, биология эртемнериниҥ доктору В. Е. Рушенцев, геология-минералогия эртемнериниҥ кандидады Б. П. Марковский олар составтыг эртемденнер коллективиниҥ ёзулуг-ла маадырлыг болгаш нарын ажылының башкарыкчызы болуп келген. «Палеонтологиянын үндезиннери» дээрге Черниҥ эрткен үеэниҥ морфологиязының, экологиязының, чер кырының органиктиг кезээниҥ систематиказын болгаш геология талазы-биле тарап пептерээнин түҥнел база ол үүлдерге боттуг немелдеш кирген делегейде ең улуг болгаш баштайгы ажыл-дыр. Ол ховар ажылдың тоннарын казып тыпкан үүлдериниҥ артынчыларын көргүскен 700 таблица болгаш 10 муң чуруктар кыастаан.

Докталарда кижиниҥ күш-ажылын чиигедиринче, үлетпүрде болгаш кодаа ажыл-агыйда күш-ажылдың бүдүрүкчүлүүн бедидеринче угланган ажыдышкынналрның чогаадыкчылары специалистерни база төлептин-биле демделгээн.

«Хөвең күрүнеэш» Узбекистанның инженерлерге болгаш таартыкчыларын П. Ф. Глазатов болгаш өскелердээ хөвең ажаар вертикалдыг-шиитдельдиг ийи одуруглуг машинаны чогаатказ, кодаа ажыл-агыйга шиҥгээткени дээш Ленинчи шаҥналды алган. Эрткен чылын чаа конструкциялың машиналары-биле чурттуң бүгү хөвеҥнииҥ 32 хуузун ажаап алган. Ол машиналарны шенеп, бүдүрүлгеге шиҥгээдиринге ортаакы Азиянын «Малек» дээр машина шенээр станциязының дуржулгалыг бригадазының бригадири Д. Кучиев биле Ташкент областың Янгиюль районунуң Киров аттыг колхозунуң комплекслиг механизастаттынган бригадазының бригадири Т. Ахунова олар улуг салыышкынын кииргеннер. Олар шуптузу ам Ленинчи шаҥналдың лауреаттары болганнар.

Шай үнүжүнүң бүрүлерин тускайлап чыырын механизастаан шай чыыр «Сакартвело» деп машинаны чогаадып, бүдүрүлгеге шиҥгээткен Грузиянын кодаа ажыл-агыйны механизастаар болгаш электрижидер институдунуң техника эртемнериниҥ доктору Ш. Я. Кереселидзеге баштаткан ажылдакчылар коллективин шаҥнааны хавы сеткил ханыышкын-биле хүлээп алдывар ужурлуг. Ол машинаны ажыглаары шайны хол-биле чыыр берге, түвектиг ажылдан кижинии хостаан.

Техника эртемнериниҥ доктору А. И. Лясс, техника эртемнериниҥ кандидады П. А. Борсук болгаш өске-даа белүк эртемденнериҥ ажылы амгы металлургияга улуг салыышкынны киирген. Ол талантылыг коллектив металл шуткуурувуҥ көҥүс чаа технологиязын ажылдаап, бүдүрүлгеге пептереткеш Ленинчи шаҥналды алган. Ук технологиянын утказы мындыг: металл шуткуурда өзектерни болгаш хөптерни боду-ла када бээр суук холуксаалардан белеткээр. Шуткулганың өзектерни болгаш хөптерни кылырының технологиязын чаартказ ол холуксааларны белеткээрин мергеп угланыгыр болгаш сагыгыр шиитпирлээн. Чижээ, холуксаны тырывайн баш удур белеткээн өзек хааржаанче ийикпе тускай хептээшче кудар. Хамыктың мурнунда ол бүгү чорудулганы автоматчыдын болгаш механизастаа болур арганы тургускан. Бо арганы ажыглаарга холуксаалар шоолуг суук эвес, а кевиг-даа тургаш, хөптерже дүргеп агын бадар апарган. А өзектер болгаш хөптер база-ла суук холуксаалардан куттунган, ынчалза-даа олар ииитпээ-биле чылдарын ийикпе өске кандыг-бир немелде хемчег алырын херегледевейн, агаарга кевип када бээр.

Амгы үеде бар методтардан ажыктыының ачызында бо чаа технология аар машина тудуунун, ставок тудуунун, кара металлургиянын болгаш өске-даа адырларның шуут-

В. И. Ленинниҥ шериг ажыл-чорудулгазы

—1—

В. И. Ленинниҥ кайгамчык улуг идеязыг номналында шериг айтырыгларының талазы-биле ооң бодаалдары, номналдары болгаш айтышкынары чугула черни ээлеп турар. Дайын болгаш армия дугайында, социалистиг Ада-чурттуң камгалаарының болгаш пролетариаттың шериг организациязының дугайында өөредиг-биле Ленин марксизмни байыткан. Марксизмни шериг херээже чогаадыкчы ажыглаарының үлегерин ол көргүскен.

«Бүс-чепсектиг болурувче, оңу шиҥгээдип алырынче болгаш шериг херээн билип алырывче чүткүвейн турар шак ыңдыг молчүттүгрөп аңгы чолча аңгы болур ийик» деп, Ленин бижээн.

В. И. Ленинниҥ Кремльде библиотеказында делегейниҥ бирги дайынының төөгүзүнүҥ талазы-биле 20 ажыг ном, хамааты дайынның төөгүзүнүҥ талазы-биле 72 ном, чепсектиг демиселди чорударының айтырыгларының, стратегиязының, тактиказының, шерилгелериҥ организастаарының, бөө-чепсекти көгжүдүриниҥ талазы-биле 34 ном болгаш ооң-даа өске чүүлдер кадагалаттынып арткан. Ол номнарның дыка хөйүнде Ленинниҥ бодувуҥ демделгелдери бар, а «Дайынның болгаш дайынны чорударының дугайында» немец шериг теоретик Клаузевицтиҥ үш томнуг ажылын ол ыяк конспектилеп, аҥаа шүүмүүлекчи анализтээ кылган.

В. И. Ленинниҥ шериг-теоретиктиг болгаш шериг-практиктиг ажыл-чорудулгазы — Россияга социалистиг революциязының баштыңчызы болур ооң политиктиг ажыл-чорудулгазының чарылбас кезии-дир. «Дарлакчылардан хостальш алыр дээш ажылчы массаларның дайынныҥ төөгүзүнде Ленин эң улуг полководчу чораан» деп Совет күрүнеҥиҥ көскү удуртукчузу М. И. Калинин бижээн.

ЛЕНИН — ШЫЛГАРАҢГАЙ ШЕРИГ-ТЕОРЕТИК БОЛГАШ ЧОННУҢ ЧЕПСЕКТИГ ДЕМИСЕЛИНИҢ ОРГАНИЗАКЧЫЗЫ

В. И. Ленин билиглериҥ кавдыг-даа адырларынга хамаарыштыр ол дугайында бодунуң сөзүн кезээде чугаалап билир чораан. Ол чорук шериг талазы-биле ооң ажыл-чорудулгазынга чүмү-биле хамаарыжыр.

—2—

Дайынга экономиктиг болгаш мораль-политиктиг факторларның ролюн үндезилээн Ленинниҥ ачы-хавыяазы болган. Амгы үениҥ дайыны дээрге нацин бүрүзүнүҥ экономиктиг болгаш организастыг күштериниҥ бүгү талалыг шылгалдазы-дыр, ол дайынга типилелге «кедизинде баргаш, дайын шалгыге хаҥын төп турар ыңдыг массаларның сагыш-сеткилиниҥ байдалы-биле холбаалыг болур» деп, ол бир-ле дугаарында айтыкан.

Чоннуң ёзулуг баштыңчызы Ленин 1905 болгаш 1917 чылдарда хаан ёзузунга бөөа капитализмге удур пролетариаттың болгаш күш-ажылчы тараачыннарының чепсектиг демиселин баштаан. Даштыкы шериг интервенциязының болгаш хамааты дайынның чылдарында Совет күрүнениҥ камгалалының бажынга ол үргүлчү турган. Революциязың чаалаа алышкыннарын шериг аргазы-биле камгалаарын канчаар организастаза чогуурун марксизмнерден бир-ле дутаарында В. И. Ленин херек кырынга коргускен. Коммунистиг партияның ТК-зынга удуртур байдалды, Улус Комиссарларының Чөвүлелиниҥ Даргазы болгаш Камгалал Чөвүлелиниҥ Даргазы албан-дужаалды эдлевишаан, Ленин ол аарберге чылдарда Совет чурттуң ажылчыннарының болгаш тараачыннарының боттарының дайзынарынга удур чорудуп турган дүшкүүрлүг демиселиниҥ сорук кииришкизи болгаш организакчызы болган.

1918—1920 чылдарның хамааты дайыны социалистиг күрүнени камгалаарының баштайгы дайыны болган. Делегейниҥ болгаш иштики контрреволюциязының күштери ынчан бистиҥ күрүнеиске удур чаҥгыс аай фронт болуп алган халдап турган болгай.

Ол дээрге империалистиг агрессияга удур, Төрээн чурттуң хосталгазы болгаш хамаарышпас чоруу дээш, социализм дээш Россияның улустарының талазындан чөптүг, патриотчу дайын болган. В. И. Ленинниҥ бижээни болза: «Бир эвес дайын үезинде демократиялыг камгалаар

дутайында азы пашиыны дарлап турар - кинчибекке удур демисел дутайында чугаа чоруп турар болза, ындыг даймына бичин-даа удурланмас мен...»

В. И. Ленинге баштатхан Коммунистиг партия биле Совет чазак хамаазы даймынның эгезинден тура-ла дайзынга ойтур шавыпшкынны организастаар талазы-биле кайтамчык улуг ажылды калбартхан. Ажылчыннарның болгаш тараачыннарның эрге-чагыргазын камгалап ап, халдакчыларның болгаш ак-гвардейжиларның доктаамал армияларын чылча шаап ыыдаар аргалыг шак ындыг чепсектиг күштер Советтериин аныяк республиказынга хамыктың чугула турган. Ажылчын-Тараачын Кызыл Армиязы болгаш Ажылчын-Тараачын Кызыл Флотту тургузар дутайында тоогүлүг дёкреттерни Ленининн бодунуң киржилгези болгаш шуут удурултазы-биле ажылдап кылган. Ленин болза армия дээрге доктаамал, шынгыы сагыыга-чурумнуг, эки чепсегледттинген болгаш өөреттингеи турар ужурлуг дээрзин барымдаалап көргеи. Ол дээрге ажылчы чоннарның армиязы, бүтүү националдарның улустарының пайгалының армиязы, хостакчы армия болгаи турар ужурлуг.

В. И. Ленининң удурултазы-биле Совет республика чаңгыс аай дайынчы лагерь болу берген. Тыылды фронтуга бараан болур кылдыр тургускан, бүтүү албан черлериниң болгаш организациялардың ажылын дайын байдалынга таарыштыр тургускан болгаш дайзынны ашкан турар тинилелгениң эрге-ажыктарынга чагырткан. Фронтуну хандыраар үлетүргүнү, транспортуун, бүтүү албан черлериниң ёжылынче Ленин хүн бүрү кичээнгей салып чораан.

Хамаапы дайынның баштайты хүннериндеи эгелээш-ле, Ленин чепсектиг демиселди удуртурун боду боттандырып, Кызыл Армиянын дайынчы чорудугаларын дайынны шинтирлиг чылча шаварынче угландырып турган. Дайзынны ашкан турар демиселдиң болгаш тинилелгенің программазы тайгызбырлаттынган партияның болгаш чазактың барык бүтүү кол-кол документилериниң автору Ленин чораан, шериглербиле харылзаапы ол сырый тудуп, дыка хөй командирлерни болгаш комиссарларны эки билип, оларга сүмелерин болгаш айтышкыннарын берип турган.

Хамаапы дайынның чылдарында республиканың чепсектиг күштериниң Кол командылакчызы турган С. С. Каменев В. И. Ленининң шериг удурултазы «шериг херээниң чаа школазы апарган» деп бижээн.

Чырыткылаачак стратег В. И. Ленин халдакчыларның болгаш иштики контрреволюциянын каттышкан күштериниң кол-кол согуушкунарының угланышкынарын баш бурулгаар оттур көөр билдилиг чораан, ол чорук чонуң күжүн болгаш чүүтүк камгалал курлавырларын дайзынны чылча шаварынче соруктут мөөнүзөр арганы берип турган.

Чиижө, барыын талаку күрүнелериниң империалистиг бодуттериниге күткүттүрген болгаш организастаткан ак-чех корпустуң 1918 чылдың чайынында антисоветтиг халдаашкыннарынын уламынан Совет республикага өң улуг айыл чөөн талага дыргелип келирге, Ленин Чөөн фронтуну шериглер-биле эки күштелдирериниң эргежок чугулазын айтып, «өң хөй санныг кезектерниө Барыын фронтудан өң ыыска хуусаапа хүжүрер деп айтышкынны берген.

1918 чылдың тоңчүзүнде демиселдиң кол черн чөөн таладан мурнуу талаже шилчий берген. Англи-француз халдакчыларның шериглери аңаа дүжүрттүрген болгаш ак-гвардейжи генералдар Краснов биле Деникин боттарының хөделиишкиннерин идепкейжиткен. «Барыын талаже ажырбас, хөй эвести чөөн талаже, шуутү чүвени (барык шуутү) мурнуу талажее» деп, Ленин иегээн.

1919 чылдың чазынында, ак-гвардейжи адмирал Колчактың интервентилерге эки чепсегледип алган армиязы Совет эрге-чагыргага кыжанып келирге, В. И. Ленин Чөөн фронт хамаапы дайынның база катап кол фронтуну болуп бар чыдыр деп айтып турган. «Чөөн фронтуның байдалы-биле холбаштыр РКП(б) ТК-ның телиспертинге» чүрттүн болгаш Кызыл Армиянын мурнуда турар кол шериг-политиктиг соруулгаларны Ленин ажыддан кылгаи. «Бүтүү күштү салыр, революсчу энергияны калбартыр херек. ынчаи харын Колчак дүргеи чылча шаптырар. Уралны, Сибирьни «камгалап болгаш чаалап алган» турун болур болгаш болур-даа ужурлуг» деп тезистерде чугаалаан.

1919 чылдың июльде Ленин — «Бүтүү күштү Деникинге удур демиселче!» деп чаа стратегтиг соруулганы төлевилээн. Чүрттүн болгаш армияның кол-кол политиктиг база шериг күжениишкиннери Чөөн фронтудан Мурнуу фронтуже шилчээн. «Ажылчыннарның болгаш тараачыннарның бүтүү күжүн. Совет республиканың бүтүү күжүн Деникинниң халдаашкынын ойтур шаварынче болгаш Кызыл Армияның Уралче, Сибирьже тинилелгиг шавар халдаашкынын ара доктаатпайн. Деникинии тинилээринче угландырган турар ужурлуг. Үениң кол соруулгазы ол болуп турар» деп, В. И. Ленин бижээн.

Бистиң армиябыстың күжүнүң чамдыызын

улуг ажыл-агыйын катап тургузарынга ажыглай бергеи 1920 чылдың февраль-мартта Ленин армиянын дайынчы болеи чоруун бүтүү хемчегбиле деткиринииң эргежок чугулазын айтып, буржуаз-помещики Польшаның болгаш Крымда оңгуланы бергеи ак-гвардейжи барон Врангельдиң талазындан өзүп орар кыжанышкынның дутайын хөречилеп турган. Белетеллиг дайынчы күрлавырлар болгаш материалдыг хөреңгилер чедишпейн турган хамаапы дайынның чылдарында кайы-бир фронтуга азы дайынчы участокка дайындан эргежок чугула артык күштүг болур чорукту шериглерни бир угланышкынын өске угланышкынче тавыштыр болуктээрининң аргазы-биле чедип ап турган. Тинилелгиң чедип алырынга ол кайгамчык улуг ужур-дузалыг болган.

ШЕРИГ УДУРТУЛГАНЫҢ ЛЕНИНЧИ СТИЛИ

Ленининң шериг ажыл-чорудулгазы дайынның үе-чада бүрүзүнде чонуң болгаи армияның мурнуунда чүтле кол-кол стратегтиг соруулгаларны тодаргайлаары-биле кызыгаарлаттынмайн турган. Коммунистиг партияның болгаш Совет күрүнеиин өске-даа удуртур ажылдакчылары-биле кады В. И. Ленин совет шериг уран аргазының үндезиниерин тургускан.

Кызыл Армияның бүтүү эң чугула операцияларын В. И. Ленининң шуут киржилгези-биле ажылдап кылган. Кремльде Ленинчи кабинет фронтуларже кол айтышкыннар бердинер бир янзының штавы болуп турган.

Ленининң секретары чораан Л. А. Фотиева мынчаддыр сактып чугаалаан: «Ол чылдарда Владимир Ильичиин бодунуң ажылдаар кабинединде стол кырында чада салып алганы чүрт чуруунче көрүп алган ханы боданган турарын үргүлүү кижи көөр. Бистиң шериглеривистиң турар черлерин, дайынның күштериниң шимчээшкиниин ол демдеглеп ап, дайзынны чылча шаварының стратегтиг планнарын партияның болгаш Совет чазактың өске-даа удуртур ажылдакчылары-биле кады ыык бодап, чугаалажып турган. Владимир Ильич кампаладыг организастаарының бүтүү-де чүүлдерин хандыр көрүп турган. Ол бүтүү-де чүүлдерни баш удур көрүп чораан. Допчу болгаш ыыаптыг отчёттарны, керек кырында бар сан-медээлерни ол иегеп, бодунуң айтышкынарының күсселдезин үргүлүү контрольдап чораан».

Даштыкы шериг интервенциязының болгаш хамаапы дайынның чылдарында Ленининң шериг ажыл-чорудулгазын тодаргайлап турар материалдар болгаш документилер (чүрттүн камгалалының болгаш армияның база флоттуң дайынчы чорудулгаларын удуртурунуң айтырыгларының талазы-биле В. И. Ленининиң 600 ажыг телеграммалары болгаш чагаалары бар) шериг удуртулганың ленинчи стилининг дараазындагы эң чугула демдектерже илередип турар:

— чүртте политиктиг, иниити политиктиг байдал-биле шериг сорулгаларын холбаштырып билирин;

— бүтүү фронтуларда, ылаңгыя чепсектиг демиселдиң шинтирлиг участокгарында байдалды ханы билирин;

— политиктиг, экономиктиг, моральдыг болгаш шериг факторларны, дайын чорудулгаларының чедишкининиг болуруи тодарадып турар чепсектиг демиселдиң дүрүм ёзугаар түүлдерин чоптуг үнелег билирин;

— байдалды бүтүү талалыг аналиэтаарын, кол фронтуну (участокту, демиселде кол звенону, кол угланышкынны) ыыап болгаш дүрген тодарадып билирин;

— бодунуң күштериниң болгаш дайзынның күштериниң байдалын шинчилеп, эң-не чогумчалыг болгаш ажыктыг апаргаи черлерге күштерни болгаш курлавырларны мөөнүеп, дайзынга согуушкун таварыштырарынга эң-не таварымчалыг үеии шилип ап, шеригlериниң бедик уран аргалыг болуруи хандырып билирин;

— коллективтиг дүржүлгага, практиканың санмедээлеринге даянып билирин, шинтирлер хүлээп алырда, хоозун бодалдарны, далаш чоруктарны болдурбазын;

— директиваларның болгаи тус-тус айтышкынарының күүселдезин эң шыңгыы хынаарын, партияның Төп Комитединиң ажыддап кылган болгаи базыдан планнарын база шериг айтышкынарын өске-даа удуртур ажылдакчылары-биле кады ыык бодап, чугаалажып турган. Владимир Ильич кампаладыг организастаарының бүтүү-де чүүлдерин хандыр көрүп турган. Ол бүтүү-де чүүлдерни баш удур көрүп чораан. Допчу болгаш ыыаптыг отчёттарны, керек кырында бар сан-медээлерни ол иегеп, бодунуң айтышкынарының күүселдезин үргүлүү контрольдап чораан».

Даштыкы шериг интервенциязының болгаш хамаапы дайынның чылдарында Ленининң шериг ажыл-чорудулгазын тодаргайлап турар материалдар болгаш документилер (чүрттүн камгалалының болгаш армияның база флоттуң дайынчы чорудулгаларын удуртурунуң айтырыгларының талазы-биле В. И. Ленининиң 600 ажыг телеграммалары болгаш чагаалары бар) шериг удуртулганың ленинчи стилининг дараазындагы эң чугула демдектерже илередип турар:

— чүртте политиктиг, иниити политиктиг байдал-биле шериг сорулгаларын холбаштырып билирин;

— бүтүү фронтуларда, ылаңгыя чепсектиг демиселдиң шинтирлиг участокгарында байдалды ханы билирин;

— политиктиг, экономиктиг, моральдыг болгаш шериг факторларны, дайын чорудулгаларының чедишкининиг болгуруи тодарадып турар чепсектиг демиселдиң дүрүм ёзугаар түүлдерин чоптуг үнелег билирин;

— байдалды бүтүү талалыг аналиэтаарын, кол фронтуну (участокту, демиселде кол звенону, кол угланышкынны) ыыап болгаш дүрген тодарадып билирин;

— бодунуң күштериниң болгаш дайзынның күштериниң байдалын шинчилеп, эң-не чогумчалыг болгаш ажыктыг апаргаи черлерге күштерни болгаш курлавырларны мөөнүеп, дайзынга согуушкун таварыштырарынга эң-не таварымчалыг үеии шилип ап, шеригlериниң бедик уран аргалыг болгуруи хандырып билирин;

—коллективтиг дүржүлгага, практиканың санмедээлеринге даянып билирин, шинтирлер хүлээп алырда, хоозун бодалдарны, далаш чорук-т

Мурнунда — Сафронованың бригадазы

Совет арге-чагырганың 50 чылынын алдарлыг юбилей байырлалынга «Тыва тудуг» трестиниң № 48 тудуг эргелелиниң коллективи чурттаалга болгаш культура-амыдырал тудугларын кылыр планын күүседип, совет кижилериниң өзүп олурар негелделерин хандырарынга боттарының үлүгүн киригиттирип, социалистиг чарыштың аңгы-аңгы участоктарга калбарткан.

№ 48 тудуг эргелели беш чылдың ийиги чылынын баштайгы кварталынын планын 100,5 хуу күүсеткен. Тодаргайларга, эргелел квартала 200 мун рубльдиг тудуг ажылдарын кылыр хүлээлгезин 201 мун рубль чедир кылып, чедимчелиг ажылдаан.

Эргелелдин Кызылда, Ак-Довуракта, Хову-Аксында участоктарының аразынга калбарган чарыштың түнелинде Ак-Довурак тудуг участогу боттарынга алган хүлээлгезин ажыр күүсеткеш тиилекчи болган.

Тудуг эргелелиниң Ак-Довуракта № 3 участогу бирги квартала 84 мун рубльдиг тудуг ажылдарын кылып бүдүрер сорулгазын 92 мун рубльге күүседип, шеверлел ажылдарының шинчәрин база экижиткен.

Ийиги черни Кызылдың № 1 тудуг участогу ээлээн. Кызылдың тудугларында ажылдап турар участок квартала планнаан ажылдарын бүрүн кылган.

Найысылалда участоктуң бригадалар аразынга калбарган чарышка аки шинелди Мария Сафронованың удуртканы штукатур-маляршиктер бригадазы чедип алган. Мартта боттарынга алган социалистиг чарыкшылың хүлээлгезин ол коллектив 122 хуу күүседип шылгаран. Ында шуптуг 12 кижи ажылдап турар болгаш аразында эң-найыралыг бижыг коллектив болган.

Бригадада штукатур-маляршиктерден Матюшенко, Доронина олар нигүн херекке боттарының төлептиг үлүгүн киирип турарлар. Ол ышкаш Алексей Вержбицкийниң баштааны 9 кижилиг ажыктер, соңга чаактары, рамалар чазаар бызанчылар бригадазы бедик көргүзүлүг ажылдаан.

Тудугжулар ам Май 1-ге турасказтакан ээлчегге ажылдап, чаа бедиткен хүлээлгени алган.

С. ТАМЧАЙ.

Улуг-Хемден

«УТКА 25 чылы» совхозтуң Ак-Туруг салбырының хойжу бригадазында төрүүр 3.800 хой бар, ам ооң даан 2966 хойнуң хураганнары мендиг алдынган. Малды ажаан-тежээринге, чаш төлдү өстүрүп ажаарынга кадарчы коммунистер өскелерге үлегер-чижээн көргүзүп турарлар.

Коммунистер Монгуш Артаа, Монгуш Күдер, хойжу бригаданың бригадири Монгуш Дыдый-оол болгаш өскелер-даа социалистиг чарыштың, малчыннар ортузунга чорудар партийжи-политиктиг ажылдың организакчылары болуп турар. Салбырының кадарчыларында беш чылдың ийиги чылынын арткен айларында малга чидириг болдурган кижи чок, төрээн малдың чаш төлүн бүрүн камгалап алыр дээн сөзүнге эң болуп турар.

Юбилейлиг чылда чүс баш төрүүр хойга онаштыр хойжу бригаданың кадарчылары чүс хураган, бир хойдан-на 2,5 кг дүк алыр хүлээлгелиг, чаш төл алыр хүлээлгениң күүсеттинип болуруң бирги квартадың түнелги көргүскен. Бригадада моон соңгаар ооллар 834 хой бар, олардың хураганнарын онча-менди камгалап алгаш, социалистиг хүлээлге күүседиргин хойжулар шинтирлээн. Кыргызтарга белеткел ажылын кадарчылар ам эгелей берген.

М. ОСКУР.

Бистиң календарывыс

ХАНДЫКШЫЛДЫГ ЫРЛАРНЫҢ АВТОРУ

(В. П. СОЛОВЬЕВ-СЕДОЙНУҢ 60 харлаанынга)

«Москва чоогунуң кежээлери» деп ыры Кызылда-даа, Тываның ырак-узак суурларында-даа чаңгыланып, илангыя бистиң аныяктарывыстың эң ынак ырларының бирээзи апарган. Уянгылыг дыңналып, сагыш-сеткилди таалаштыр келир ол ыры тыва ооллар, кыстар ырлажып тура, өскен, төрээн суурунуң кыдыгларынга часкы, чайгы, күскү кежээлериниң кайы хире магалын, ыржының сактып келгилээр. Ынчангаш «Москва чоогунуң кежээлерин» ырлаарынга ынактар, оон аңгыда Алексей Чыргал-ооллуң «Чымчак салгынының» аялгазының темпизи болгаш сөзүнүң утка-шынары бо сураглыг ырга дыка чоок, оон-биле төрелдеш болуп, база-ла чараш, таалынчыг дыңналып турар.

«Бир эвес бүгү делегейниң ооллары...» деп ырыга бистиң аныяктар база-ла аажок ынак, тыва театрның, культура бажыңнарының, клубтарның сценаларында удаа-дараа чаңгыланып турар болгай.

«Москва чоогунуң кежээлери» болгаш «Бир эвес бүгү делегейниң ооллары...» деп сураглыг ырларның автору композитор Соловьев-Седой болгун, апрель 25-те 60 хар харлап турар. Совет ырлар чогаадырының мастерлериниң бирээзи, ССРЭ-ниң улустуң артизи, Ленинчи шаңналдың лауреады В. П. Соловьев-Седойнуң ады чүгле бистиң чурта калбазыбиле алгып, нептереэн эвес, харын хөй-хөй даштыкы чурттарда билдингир болуп, оон чогаатканы ырларын, илангыя «Москва чоогунуң кежээлери» янзы-бүрү чурттарда каш янзы дылдар кырында дыңналып турар.

Шүлүкчү Михаил Матусовский янзы-бүрү чурттарга чоруп турган, бо ырны каш-каш дылдарга ырлажып турарын бижээш, Японияның найысылалы Токиода, А. М. Горькийниң шиизиниң адыбиле адаан «На дне» деп ресторанга бо ырны бир япон аныяк ооллуң канчаар ырлаанын мынчаар бижип турар: «Токионуң чурттакчылары столларда олурупкан, сарыг шайны, ындыг кончуг дынзыг эвес пивону ишпишаан «Волга, Волга — төрээн чием», «Батюша эриксе үнүпкен» база өске-даа ырларны деңге ырлажып турган. Улуг-даа, аныяк-даа кижилер, чамдыктары өг-бүлезининг ишти-биле кады олурупканнар. Эш-хуузунуң судунуң шиитпирин өзугаар, мурнунда хулиган херек ужун шенелдеге шиитпирген Б. Дондук-ооллу истелге органнарынче шилчиткен, а өске артканнарын 10 рубль чедир түңге торгаан.

• • •

Өре-самчыгдал талазы-биле чылдың-на өөдөлевейн келген черлерге Бай-Тайга райпозу хамааржыр. Ону чыып төлединиңиң хемчеглерин истелге органнары биле райпо баштаар чер кошкак чорудуп келген. Ол айтырыгны чогуур деңнелге тургузарын, кооперацияның өнүзүн самчыгдааннардан төледир дугайында айтырыгны бо чылдың эгезинде партия райкому биле райкүүском чугаалажып көргеш, бо талазы-биле райпо биле истелге органнарынга дузалаар түскай комиссияны тургускан.

Тургустунга-ла үр болбаан-даа болза, ук комиссияның бо ажылды чорутканының түнелинде нииткизи-биле бо үеге дээр 4296 рубльдиг өрээн самчыгдакчылардан эгиткен. Райондa өре-самчыгдал-биле демисежир түскай комиссия бодунуң ажылын улам күштелдирер, чаңгыс-даа өрелиг кижи турбазын дээш хемчегин ап чорудары чугула.

Бо дугайын Бай-Тайгала бистиң бижикчивис С. Серин-оол дыңнадып турар.

• • •

Ол-ла автор «Тээли» совхозка болган эш-хуузунуң судунуң дугайын редакцияга бижээн. Совхоз төвүнүң эш-хуузунуң судунга техникалыг хумага чок аажылааны дээш чоланачы И. Кызыл-оол, механизаторлар И. Арбычы, Б. Сарыг-оол оларны эш-хуузунуң суд дүрүмүнүң 15 түүлүн өзугаар харыысалга хүлээткен деп, эш Серин-оол түнелинде бижээн.

Ол-ла автор «Тээли» совхозка болган эш-хуузунуң судунуң дугайын редакцияга бижээн. Совхоз төвүнүң эш-хуузунуң судунга техникалыг хумага чок аажылааны дээш чоланачы И. Кызыл-оол, механизаторлар И. Арбычы, Б. Сарыг-оол оларны эш-хуузунуң суд дүрүмүнүң 15 түүлүн өзугаар харыысалга хүлээткен деп, эш Серин-оол түнелинде бижээн.

Ада-чурттуң Улуг дайынының чылдарында композитор Соловьев-Седой фронт театрының ураң чүүл удуртукчузу болуп, улуг ажылдарны кылбышаан, совет кижилерни, дайынчыларны тиилелгеже сорук киирип, хей-аът киирип турар хөй ырларны чогааткан. «Ойна-ла, баяным», «Рейдиде кежээ», «Эвээ келдим, өңнүктер», «Өжээнниң ыры» деп ырлары даэш 1943 чылда алаа ССРЭ-ниң Күрүне шаңналын тывыскан. Оон соонда ыры чогаадылгазынга улуг ачы-хавыяалыг чоруу база бөлүк ырлары даэш, 1947 чылда ССРЭ-ниң Күрүне шаңналын база катап алган. Ленинчи шаңналдың лауреады болгандан бээр Соловьев-Седой ам сес чыл чедип турар.

Композиторнуң ырлары Тыва черде чаңгыланып турар эвес, Кызылдың хөгжүм училиези болгаш республикада хөгжүм школдарында оон чогаалыкчы ажылчорудулгазын өөренип, оон чогаалдарының кежээлерин арттырып турар.

Т. САЯН-ООЛ.

Эш-хуузунуң болгаш улустуң судтары

Оон хары 27. Эртем-биле база ээлээн бедик. Каа-Хем районга ортумак школа дооскан. Аныяк-чалыы энергиялыг, совет школаның бергени билигни ажыглап, бүгү улустуң бурунгаар шимчээшкинниг ажыктыг үлүгүн киирип. Төрээн чуртунга бодунуң күш-ажылын бараалгадып болгу дег. Кара-оол Даваевич Койгумай оон өске орукту шилип алган. Хамаатыларның болгаш күрүнеңиң өнүзүн оорлап, чидик амыдырал сүрүн чорупкан. 1962 чылда 2 чылда хосталгазын казыдып шиитпирген, оозун эртиргеш сөкпеп, оон кезээче алган чүве кайда боор, удучумал чорук оңу Самагалдайга чедире берген. Амыдырал хандырылга комбинадының таннылыы болуп алгаш, 420 рубль түңнүг күрүне хөрепкизин оорлап четтигипкен. Чиксек кижи орта бээш пөкпээн, оон хөрээнден чиик адырлып алыр аргазы тыпкаш, 1967 чылдың эгезинде хамаатыларын хуузунда өнүзүн оорлаан, оон соонда бир кижиниң аъдын соп чипкеш ыыттырган — хоптак чоруктуң түнелинде 4 чаш хосталгазын казыткан.

Бо төгенчиг кижиниң дугайын редакцияга бижикчи С. Васильев бижээн.

Өвүр райпозунда эш-хуузунуң судунуң даргазынга Маады Сумбаевич Диинмей соңгуурткан сөөлүнде оон ажылы дирлип эгелээн дээрэн юрист Ч. Соян-оол дыңнадып турар. Эш-хуузунуң судунуң баштайгы хуралынга райпозунуң ажылчыннары: К. Алдын-оол, Т. Сундуй-оол, Б. Дондук-оол, М. Ким-оол оларның арагазы, ажыл шагы үзер чорууң хөйнүң мурнунга сойгалап, оларны торгаары-биле хемчег ап эгелээн деп ол бижип турар. Ажыл шагы үзер, хөй-ниитизиниң чурумун үреэр, арага-дары ижер ол кижилерни бо эш-хуузунуң судунга олурутканнар — райпо ажылдакчылары база бүрүү шапканнар. Эш-хуузунуң судунуң шиитпирин өзугаар, мурнунда хулиган херек ужун шенелдеге шиитпирген Б. Дондук-ооллу истелге органнарынче шилчиткен, а өске артканнарын 10 рубль чедир түңге торгаан.

• • •

Өре-самчыгдал талазы-биле чылдың-на өөдөлевейн келген черлерге Бай-Тайга райпозу хамааржыр. Ону чыып төлединиңиң хемчеглерин истелге органнары биле райпо баштаар чер кошкак чорудуп келген. Ол айтырыгны чогуур деңнелге тургузарын, кооперацияның өнүзүн самчыгдааннардан төледир дугайында айтырыгны бо чылдың эгезинде партия райкому биле райкүүском чугаалажып көргеш, бо талазы-биле райпо биле истелге органнарынга дузалаар түскай комиссияны тургускан.

Тургустунга-ла үр болбаан-даа болза, ук комиссияның бо ажылды чорутканының түнелинде нииткизи-биле бо үеге дээр 4296 рубльдиг өрээн самчыгдакчылардан эгиткен. Райондa өре-самчыгдал-биле демисежир түскай комиссияны бодунуң ажылын улам күштелдирер, чаңгыс-даа өрелиг кижи турбазын дээш хемчегин ап чорудары чугула.

Бо дугайын Бай-Тайгала бистиң бижикчивис С. Серин-оол дыңнадып турар.

• • •

Ол-ла автор «Тээли» совхозка болган эш-хуузунуң судунуң дугайын редакцияга бижээн. Совхоз төвүнүң эш-хуузунуң судунга техникалыг хумага чок аажылааны дээш чоланачы И. Кызыл-оол, механизаторлар И. Арбычы, Б. Сарыг-оол оларны эш-хуузунуң суд дүрүмүнүң 15 түүлүн өзугаар харыысалга хүлээткен деп, эш Серин-оол түнелинде бижээн.

Найыралдыг коллектив

Хову-Аксы ажылчын суурда бичии чаштарның өзүп доругарынга таарымчалыг байдал тургустумаан. Ында ийи ясли, уруглар сады ажылдап турар.

Эрги Хову-Аксы суурда уруглар ясливинде шупту 36 уруг бар. Чаштар кижизидикчи башкыларның болгаш ажаакчыларның сагыш човаңгыр хайгаарал-биле бүргеттирген. Ясливиң коллективинде кижи бүрүү уругларны ажаал каректаарда кичээнгейлиг чорууп көргүзүп, ада-иелерни хомудатпайн турар. Аъш-чем хандырылгазы база эки. Уругларга үргүлчү янзы-бүрү чеммерни белеткеп берип турар. Кезиг чылын оданар 170 кубометр ыяш база хөмүр даш белеткеттинген.

Ажаакчы Мария Алексеевна Кузнецова омаашкан ажылынга кончуг кызымак болгаш чаш уругларга сагыш човаңгыр кижи. Ол, уруг бүрүзүнүң ажыл-чанын эки билир. Чаштарның хар-калыныла таарышкан кыска тоолчугаштарны, рассказтарны оларга бо-ла сонуургады берген түрар.

Ада-иелер ажаакчыларга болгаш кижизидикчи башкыларга өөрүп четтиргенин шередип келген.

— Бичии уруумну ясливе ийи чыл иштинде ажаадып келдим. Мазалыг-ла-дыр. Уругларны мындыг эки ажаалдага өрттырып каш ажылдаарга сагыш алыр чүве-дир — деп, аныяк ажылчын Л. Содунам чугаалап олурар.

Бо ясливиң коллективи чаа салгалды кижизидер херекке чедишкинкилерниг болуп, Октябрьның бежен чылынга эки белектиг ужуралырлар.

КАНДЫГ-ДАА АЖЫЛ ХҮНДҮЛҮГ

Неволин Анатолий Афанасьевич куш-ажылдың баштайгы чылын чедишкинниг эгелээн. Ол бичиизинден тура-ла фотографиялга кончуг чүткүдүг оол турган. Он классты дооскаш, Кызылга фотография херээн ийи ай өөренгеш, Хову-Аксының ямыдырал хандырылга комбинадынга фотограф боор ажылдап киргеп. Фотолабораториямның херекселерим боду тавыштыр дерим, чонга таарымчалыг байдалды тургускан. Аңмак фотограф бирги кварталдың планын 112 хуу күүсеткен.

«Тыва кобальто» комбинаттың будурулгелеринде тургускулаан көргүзүг болгаш хүндүлел самбыраларында мурнакчыларның чуруктарым эң Неволин эки шыкарлыг кылган. Ол ышкаш хамаатыларның чагыгларын өй-шаанда күүседип келген.

О. КОРОДА.

Хүнде 8—12

Бии-Хем районнуң «Хадың» колхозунуң сүт-бараан фермазының коллективи бирги кварталдың сүт саалдазының планын 153, күрүнеге садарының планын 173 хуу күүсеткен. Эрткен чылдың бирги кварталынга деңнээргe, сүттүң ниити саалдазы 2,5 катап көвүдээн.

Колхоз саар инектериниң уксаалын экижидер талазы-биле хемчеглерни ап келгени-биле ферма уксаалыг аныяк инектер бар апарган. Чүрт инээнге бодаарга, уксаалыг аныяк инектер хүнде 8—12 кг сүттү берип турар.

Сүт саалдазын улам-на көвүдедир дээш, ферманың ажылдакчылары малдың ажаалда-тежээлдежинче, чемгерилгезинче, өдек-чыдынынче кичээнгейни салып келген. Мал кажаалары арыг-силиг, мал чеминиң курлавыры бар, чемгерилгени зоотехниктиг чурум-биле чорудуп турар. Малдың турлаанын, ажылдаар черинiң культуразы, организастыг чорук дээш демисежир келгенинин түнелинде сүт саалдазы бедээн.

Беш чылдың ийиги чылынын бирги кварталында Галина Кара-кыс бир инектен ортумаа-биле 609 кг, Екатерина Кол—595 кг сүт сагган, саанчылар ортузунда социалистиг чарыштың мурнуку одуруунда чоруп турар. Кадарчылар Василий Дагба, Чанзан Допуй, Самбыга Оруспай олар сүт саалдазын көвүдиргинге улуг рольдуг болганнар. Чылда бир инектен ортумаа-биле 1.200 кг сүт алыры колхозтуң бүдүрүлге планында көрдүнген болза, саанчылар бир инектен 1.500—1.600 кг сүттү саар соруга салган. Бирга кварталдың түнелинден алырга, саанчыларның социалистиг хүлээлгезин күүседир барымдаазы бар.

С. ДАНГАА.

Шыырактар илереттинип тур

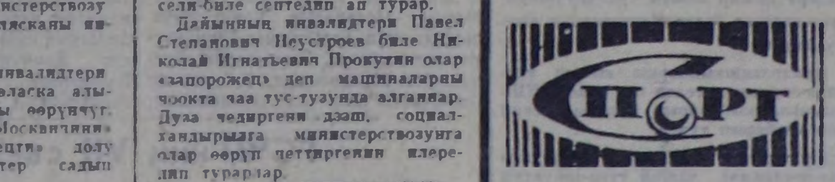

1967 чылда «Спартак» спорт ниитилелиниң шыырак чемпионадының 8-ки салыы эртикен. Турнириниң эгезинде янзы-бүрү таварылгалар турза-даа ам шыырак даэш шыдыраачылар чайгаар шүтүүп үнүп келген.

Барнаулга фестивальдың киржикчиси Соян Кан-оол чаңгыс кижиге уттурган болза-даа 7 кижини уткан. Н. Чыргал-оол оон-биле дең санныг. Соңгаарлаткан салыгларынга багай байдалдардан удурланыкчыларының частырыгларын ажыглаап, аштырыышкындан ол ийи удаа чайлаан.

Н. Шишигин ам 6½ санныг. Бир соңгаарлаткан салыынга оон байдалы аштырыышкындан чайлаш чок. Ол мооң мурнунда киришкеп маргылдаалар бүрүзүнге дыка чедиишкинниг ойнап турган. Ам аныяк шыдыраачыларның спортчу мергежилги өзүп турарындан ол 1,5 санныг чидиргеп.

Дараазында П. Беркович 6 санныг чоруп орар. Оон шыдыралга теоретиктиг билии бар-даа болза, херек кырында оныга шала улустан сезиг алыр, эмин эртир быжыгланыксаар аяны оон оныун шала сударадып турар. Чоокта чаа бирги разрядты чедип алган Ооржак Белек хоочунарының соонда 4½ санныг чоруп орар.

Үр үеде ойнавайн чораан Г. Конев ам-даа формазынче кирбейн турарын оон 3½ саны ялередип турар.

С. Хертек, Ч. Сотпа, М. Түлүш 3-3 санныардыг деңге чоруп орарлар. А соолгу оюнчарда сула ойнагылаан М. Кенин-Лопсан 3½ санныг болза-даа бир удуп алыр соңгаарлаткан оюнчут. Бирги чер даэш ол ам-даа демисежир аргазы бар.

Үнген кижилер орнунда кирген И. Кызыл-оол болгаш К. Тугаржик, С. Панов олар 1½—1½ санныглыг. Бо шыдыраачылар кызып, далашпайн ойнаан болза, оларның түңнеан оон бедик болур турган ийик. Ойнакчыларның ядак соонда Х. Ак чаңгыс санныг.

Турнириниң ниити чоруп турарын көөрге-даа, анаа кээп турар көрүчүлериниң чугаалы-биле-даа алырга чемпионат кончуг солун эртип турар. Ам 5 салыг арткан. «Спартак» спорт ниитилелиниң 1966 чылда чемпиону П. Берковичиниң ким соңуурул деп айтырыгга дорт харын бээри берге.

Н. САТ.

Аалчыларның тиилелгези

Культураның болгаш дыштанылганың Гастелло аттыг парыгында «Хүреш» стадионунуң олуттарын эрткен воскресеньеде 3 мун ажыг көрүкчүлер эөлепкеп. Ол болза Красноярскиниң «Енисей» биле Кызылдың «Спартак» командаларының бүт бөмбүүнге эш-хуузунуң үжүражышкынын көөр дээн кызылчылар-дыр.

Таптыг-ла хүндүскүнүң 2 шакта судьяның эдискизи үнери билек шөлдүң ээлери оюнну эгелей берген. Оюнуң эгезинден эгелээш аалчылар болуунуң удурланыкчыларының хаалгазынче удаа-дараа бурунгаарлап турза-даа оон кандыг-даа түңнел үнмейн чапсарлаар үжүрга таварышкан.

Оюнуң ийиги чартынында аалчылар оюнну эгелээш, 7 минутаның бодунда баштайгы бөмбүктү киир тепкеннер. Аалчыларның бот-боттарынга бөмбүктү далаш чок шын дамчыдып берип турарын көрүкчүлер сонуургап көргеш,— бистиң командавыстың ойнакчылары оон өөренип алыр болза эки-дир ийик— деп түңнелди-даа кылып олургаан көрүкчүлер бар.

15 минута эртип чорда, аалчылар база бир бөмбүктү киир тепкеннер. Ынчангаш сан 2:0 болуу берген. Шөлдүң ээлери аалчыларның хаалгазынче бурунгаарлап кирзе-даа деминг эвес ойнап турарындан чедимче чок болуп турган. Красноярскижилер ийи бөмбүктү киир тепсе-даа, анаа оожургавайн улам-на бурунгаарлап, оюнуң ортаа үезин эртип чорда база бир бөмбүктү кончуг чараш киир тепкеш.

Бистиң ойнакчыларывыс бүгү арга-күжүн ажыглап турганы, халдаашкынны күштелдиргени ораладашкан. Ынчалаа-даа аалчылар камгалалың күштелдиргенинден сан кирип чадашкан. Ынчангаш сан 3—0 болуп, аалчыларның тиилелгези-биле үжүражышкын доозулган.

А. АЛЕКСЕЕВ.

УШ ХОНУКТУҢ СЕМИНАРЫ

«Спартак» аки-тура спорт ниитилели бүт бөмбүүнге хөй-ниитичи инструкторларны белеткээри-биле 3 хонуктуң семинарын апрель 20-ден эгелеп организастаан. Семинарга Ак-Довурак, Хову-Аксының болгаш Кызыл хоорайның күш-культура коллективтериниң төлээлери киржип турар.

Семинарга бүт бөмбүүнүң судьязының ролюн болгаш маргылдааны шын организастап эрттиреринiң дугайында тугаалажып таныжар. Семинар эрткен соолунде бүт бөмбүүнге хөй-ниитичи инструктор деп шынзылганы дыңнакчылар алыр.

№ 1, 3 АТА-лар, электростанция болгаш типография ышкаш улуг коллективтерниң төлээлери бо семинарга кириштейн турары хомудланчыг.

И. МИЛОНОВ.

ИНВАЛИДТЕРГЕ—„ЗАПОРОЖЕЦТЕР“

Коммунистиг партия болгаш Совет чазак Ада-чурттуң Улуг дайынының база күш-ажылдың инвалидтерининг амыдырал-чурталгазынче улуг сагышты салып турар. Оон хереченин хүн бүрүдеги амыдыралдан көскү. Бистиң республикавыс Социал хандырылга министерствозу пенсионерлерге болдунар дузаны чедирип турар.

Кызыл хоорайның пенсионерлери чылдың эрткен үш айында безин 6 «Запорожец» автомашинаны халаска алганнар. Чылдың төнүүнге чедир ам-даа 12 автомашина министерствоның эртеинге келир. Пенсионерлер оларны база-ла халаска алырлар. Автомашиналарга чергелештир, мотоколяскаларны база-ла дайынның болгаш күш-ажылдың инвалидтери алырлар. Социал хандырылганың министерствозу бо чылын 28 мотоколяскаларны инвалидтерге бээр.

Ынчаларга дайын инвалидтери автомашиналарны халаска алырын өөрзалап айтыры өөрүнчүг. Оон-биле кады 18 «Москвичиниң» болгаш 7 «Запорожецтиң» долу өртээ-биле инвалидтер садыын алырлар.

Автомашиналарны алыр инвалидтер ДОСААФ-тың курузунга өөренгеш, чолаачылаарының аргазын чедип ап турарлар. Бо хүннерге чедир 21 кижи машинаны башкарарын өөренип апкан. Мотоколяскаларны болгаш машиналарны мурнуку чылдарда алган кижилер оларның моторларын министерствоның күзели-биле септедип ап турар.

Дайынның инвалидтери Павел Степанович Неустроев биле Николай Игнатьевич Прокутин олар «запорожец» деп машиналарны чоокта чаа тус-тузунда алганнар. Дуза чедиргени дээш, социал-хандырылга министерствозунга олар өөрүп четтиргенин илередип турарлар.

М. СҮГЕ-МААДЫР.

Чурукта: (солагай таладан оң талаже) П. Неустроев биле Н. Прокутин халаска алган машиналарының чанында.

Авторуның фотозу.

КИНО

АПРЕЛЬ 25-ТЕ

«НАЙЫРАЛ»: «Хайгыылчының эрес чоруу» 10, 2, «Эң таарымча чок эвес хүн» 12, 4, 6, 8, 10 шактарда.

«КАА-ХЕМ»: «Ынакшаанын ниити» 2.30, 4.30, 6.30, 8.30 шактарда.

«ВОСТОК»: «Аян-чоруктар» 3, 5, 7, 9 шактарда.

«ЕНИСЕЙ»: «Токиога болган олимпиада» (1-ги, 2-ги сериалары) 11, 1.40, 3.30. «Пар ортулуу» 5.30, 7.30, 9.20 шактарда.

ДАГ ЭКСПЕДИЦИЯЗЫНЫҢ КУЛЬТУРА БАЖЫҢЫНГА: «Шуптузун сактып тур мен, Ричард» 6, 8 шактарда.

«СОВЕТ ТЫВАНЫҢ 10 ЧЫЛЫ» КУЛЬТУРА БАЖЫҢЫНГА: «Спартак» (1-ги, 2-ги сериалары) 8. Киночымыы 4 шактарда.

редакцияның адреси:

Кызыл, Щетинкин—Кравченко кудумчузу, бажың № 3. ТЕЛЕФОННАР: Редакторуң 24-63, редакторуң орлакчыларының 35-24, 25-38, харыысалгалыг секретарының 23-35, партийжи амыдырал кылдыгының 23-54, агитация болгаш пропаганда кылдыгының 37-13, колээ ажыл-агый кылдыгының 21-47, үлетүүр кылдыгының 22-64, чагаа, ажылчын болгаш колээ корреспонденттер база совет тургузуг болгаш амыдырал кылдыстериниң 21-27, аштыкы информация кылдыгының 20—60, бухгалтериянын 31-75, корректорларның 27-41. Солуң келбейн барганда 32-75 телефонче болгаш.

Солуң неделяда үлдү катап үнер

Тыва АССР-ниң Министрлер Чөвүлелиниң чанында Парлалга эргелелиниң типографиязы (Кызыл, Щетинкин — Кравченко кудумчузу, 1).

ТС—00389.

БҮГҮ ЧУРТТАРНЫҢ ПРОЛЕТАРИЙЛЕРИ, НАТТЫЖЫҢАР!

УЛУГ ОКТЯБРЬНЫҢ 50 ЧЫЛЫ

ШЫН

1925 чылда үнелеттингеш

СЭКП Тыва обкомунуң, Тыва АССР-ниң Дээди Совединиң болгаш Министрлер Чөвүлелиниң органы

1967 ч. АПРЕЛЬ 26 СРЕДА № 98 (6735).

Өртээ 2 көп.

Европаның коммунистиг болгаш ажылчын партияларының Европага айыыл чок чоруктуң айтырыгларының талазы-биле конференциязының апрель 24-те хүндүскү хуралының дугайында дыннадыг

Европаның коммунистиг болгаш ажылчын партияларының Карловы Варыда амыттынган конференциязының кирижикчилери чугаалажыр айтырыгларны көргеш болгаш хүн чурумун, конференцияның ажылдаар чурумун бадылаан база конференцияның ажылчын органнарын тургускан. Конференцияның хуралын даргалаан ПКАП ТК-ның бирги секретары В. Гомулка вьетнам улустуң демисели-биле холбаштыр коммунистиг болгаш ажылчын партияларның кыйгырыын хүлээп алырын санаадаан. Конференция ол кыйгырыгны чаңгыс үнбиле хүлээп алган. Грецияда шериг эргилдези-биле холбаштыр медегледи база хүлээп алган.

Ооң соонда нимти чугаалажылга эгелээн. Францияның Коммунистиг партиязының чиңгине секретары Вальдек Роше санал берген. Ооң дараазында Совет Эвилелиниң Коммунистиг партиязының төлээлериниң баштыңы СЭКП ТК-ның Чиңгине секретары Л. И. Брежневке сес берген. Эртенги хуралдың түңнелинде Австрияның Коммунистиг партиязының даргазы Ф. Мури чүве чугаалаан.

Европаның коммунистиг болгаш ажылчын партияларының Европага айыыл чок чоруктуң айтырыгларының талазы-биле конференциязының апрель 24-те хүндүскү хуралының бирги кезиин Францияның Коммунистиг партиязының чиңгине секретары эш Вальдек Роше даргалаан.

Чугаалажылгага Чехословакияның Коммунистиг партиязының Төп Комитединиң бирги секретары эш Антонин Новотный, Польшаның Каттышкан ажылчын партиязының Төп Комитединиң бирги секретары эш Владислав Гомулка санал берген. Хүндүскү хуралдың ийиги кезии Португалияның Коммунистиг партиязының чиңгине секретары эш Алваро Куньяльның даргалаашыны-биле эртиен.

Чугаалажылгага Данияның Коммунистиг партиязының даргазы эш Кнуд Есперсен, Германияның Коммунистиг партиязының Төп Комитединиң бирги секретары эш Макс Рейман, Финляндияның Коммунистиг партиязының чиңгине секретары эш Вилле Песси санал берген.

Конференция дүүн ажылын үргүлчүлээн.

Карловы Варыда конференцияга чүве чугаалап тургаш Л. И. БРЕЖНЕВТИҢ чугаазы

Карловы Варыда конференцияга чүве чугаалап тургаш Л. И. Брежнев Европаның айыыл чок чоруу — ол дээрге чүтле чазактарның хөрээ эвеспес дээрзин демдеглээн. Бо айтырыгны шиитпирлээринде азыкок улуг роль тайбың дээш, империализмниң күштеринге болгаш ол күштериниң чаа дайынны белеткээр политиказынга удур могаг чок демиселди чорудуп турар калбак улус массаларга, ажылчын аңгыга, депшилгелиг күштерге хамаарыжып турар. Бистиң конференциявыстың кирижикчилери — коммунистиг партияларның инициативазы Европага айыыл чок чорук дээш туржуп турар бүгү политиктиг күштерниң каты хөделиишкиннерине улуг ужур-дузалыг болгаш болур-дээ ужурлуг деп маңаа илергейлээн бодал-биле чаптыжарежип турарывыстың ужуру-даа бо. Бо чорук Коммунистиг партияларның сорулгаларына болгаш Европаның политиктиг амыдыралынга оларның ам ойнап турар ол ролюнга бүрүн дүгжүп турар.

СЭКП Европага тайбыңны быжыглаарын тайбың, национал хамаарышпас чорук болгаш социал депшилге дээш, империализмге удур улустарның ниити-делегей демиселинден түскайланган чүүл кылдыр көрбейн турар дээрзин оратөр демдеглээн.

СЭКП ТК-ның Чиңгине секретары социалистиг системаза болуп турар позитивтиг чугула чорудуушкуннарга ооң ынай доктаап, улус ажыл-агыйынга удуртулганың хевирлериниде болгаш арга-методтарында ханы чаартылгаларны, социализм чүттарында массаларның политиктиг идепкейжизиниң улам ынай хөгжээнин, социалистиг күрүнелериниң бүгү талалыг экономика, политика болгаш камгалал кады Ажылдажылгазының быжыкканын демдеглээн.

Социализмниң делегей системазында байдалды үнелеп көрбүшаан, сөөлгү чылдарның хүргүзүнде ооң хөгжүлдезинде Кыдатның удуртулгазының эки билдингир түрүжү болган аку-дыңма өске-даа партиялар-биле база социалистиг чүттар-биле ККП-ниң болгаш КҮР-нуң каты ажылдажылгазының үрелгени ышкаш ынчыг шынгыы фактыны хереңке албайн барып шыдавас бис деп, ол медеглээн. Бо айтырыгны чугаалажып көөру бистиң човүлел хуралывыстың хүн чурумунга кирбээн, ынчамыжөөк айтырыгның болу түрүп турар болгаш коммунистиг база бүгү хоталгалыг шимчээшкинге таарымча чок салларны чедирип турар.

Ооң дараазында Л. И. Брежнев национал-хоталгалыг шимчээшкинниң айтырыгларын чугаалаан. Ыланғыя 60 чылдарда алжир революциязының тиилээнин, Каттышкан Араб Республикада демократтыг күштерниң туруштарының быжыкканын ол демдеглээн. Латин Америкада АКШ-тың империализминге болгаш түө чернин реакциязынга удур революстуг шимчээшкинниң чалгыының улам калбарып турарын оратөр чугаалаан. Капиталистиг сайдыраңгай чүттарның ажылчын шимчээшкининде чугула бүрүнгаарлаашкыннар болуп турар.

Бистиң хүнеривисте империализмниң болгаш ооң кол күжү — америк империализминиң араатанзыг бүлүжүнүң эң хоралыг илередишкини — ол дээрге АКШ-тың Вьетнамда агрессиязы-дыр деп, ол ооң ынай чугаалаан. Америк империалистер ында бужар-чүдек болгаш перспектив чок дайынны чорудуп турар. Болдуңң хосталгазы болгаш хамаарышпас чорду дээш 20 ажыг чылда эрес-маадырлыы-биле демисежип турар улустуң кажан-даа чагырыш ап шыдавас. Социализм чүттарының бүгү талалыг дузаламчылызынга болгаш бүгү делегейниң депшилгелиг күштериниң деткимчезинге даянмышаан, Вьетнамның патриоттары интервентилерге чедиишкинниг удураланыышкынны таварыштырып турар. Ынчангаш олар америк империализминиң туруштарынга ниитизи-биле күштүг сөгүгларны база таварыштырып турар.

Социализм чүттары, ооң иштинде Совет Эвилели, дайындажып турар Вьетнамга идепкейлиг-биле дузалап, политика, экономика болгаш шериг талазы-биле деткимчени аңаа көргүзүп турары билдингир болгай дел, оратөр медеглээн.

Совет коммунистер демисежип турар Вьетнамга хамаарыштыр боттарының интернационалчы хүлээлгезин моон соңгаар-даа күүседир болгаш аңаа эргежок чугула дузаламчыны көргүзер дээрзин Л. И. Брежнев конференцияның киржикчилеринге бүзүреткен.

Бөгүн Вьетнамда дайын бүгү-ниити тайбыңга эң айыылдыг болуп турар. Бүгү диптерде янзы-бүрү чүүлдерниг болгаш үзелдиг аажок хөй кижилери ВДР-ни бомбалаарын, Вьетнамда агрессиязын сөкседирын АКШ-тың негеп турар. Бо чорук америк агрессияга удур көдүрлүүшкүн улам-на чидигленип бар чоруур Европага база бичe эвес хире-чергези-биле хамаарыжып турар. Бо участокта демисел моон-биле кады европа айыыл чок чоруктуң хереңге база түгүлә салыышкын болур дээрзинге биетер шуптувус чөптээрежир боор бис деп бодап тур мен.

Адактың соөлүнде, амгы байдалда делегейниң коммунистиг шимчээшкининиң хүрээлениң быжыглаары кайы хире амыдыралчы чугула сорулга болуп турарының дугайында Вьетнамда болуушкуннар биске база катап сагындырып турар-дыр. Кыдат-биле чаңгыс аай болгаш кады улгадып турар. Солдат эвилелдеринден азы лескеннерниң организацияларындан кым-бир харыысалга чок шуугакчылар болгаш экстремистер эвес, а Барыын Германияның чазаа бүгү немец улустуң омуназзынден чугаалаар эргелиг дээр хөөзүн негелделерни салып. Европада тургустунган кызыгаарларны хүлээп көөрүнден ойталап. Барыын Берлинге хамаарыштыр негелделерни көдүрүп. ГФР-ни ядролуг чепсек-биле чепсегээрииге аргаларны дилеп тыварын ораңдажып турар. Бир эвес боонн эрге-чагыргаларның компартияны хоруушкунга түдүп база депшилгелиг бүгү күштерни базып турарын бо бүгүге немзар болза, алаанзырак, өжөөнзирек чоруктуң белеткелиниң политиктиг болгаш идеологтуг чепсектериниң бүрүн чылдазы тодаргай-дыр.

Европаның улустары Барыын Германиядан сестир ужурлуг деп Совет Эвилели санавайн турар дээрзин оратөр демдеглээн: европа херектеринге киржириие делегейниң дең эргелиг каты ажылдажылгазынга орук, өске-даа бүгү күрүнелерниң мурнунга ышкаш, оларның мурнунга база-да ажык.

Барыын-герман империализминиң агрессчи реакциязыг политиказынга удур хөделип турар күштер ГФР-де эвээш эвес барын билир бис.

Барыын-герман империалистер боттарының адаанзырак, өжөөнзирек сорулгаларын боттандырарын чедип алыр шаа чок дээрзин СЭКП ТК-ның Чиңгине секретары демдеглээн. Совет Эвилели болгаш социалистиг өске-даа чүттар, бир эвес агрессор дайынны өөскүдүп үндурерин диттиңнп келир болза, аңаа өлүмүүр согуунга таварыштырарынга четчир шериг күчүлүү болуп турар. Ынчалза-даа адаанзырактар, өжөөнзиректер чаа дайынның халавынче европа чүттарны, а ол ышкаш оларбиле кады бүгү делегейниң күнүр чыгап болур. Ындыг айыылды тодаргай көөр херек.

АКШ-тың Европада турар шериг күжү барыын-герман милитаризмин амдажыдып, европа тайбынынга айыылды күштелдирип турар дээрзин Л. И. Брежнев демдеглээн.

АКШ-тың Европада политиказының кол чепсээ НАТО блок болуп келген болгаш болуп артып-даа турар деп ол үргүлчүлеп чугаалаан. Ол херээ ан эгезинден тура-ла «коммунистиг агрессиянын аймылының» дугайында, «Чөөн түктен аймылдың» дугайында сагыштыы-биле даап болап алган хөөзүн бодалды барымаалап келген. Совет Эвилелиниң болгаш социалистиг өске-даа чүттарның тайбыңга ынакшылдыг политиказы, Европада болгаш делегейде болуушкуннарның бүгү чорудуушкуну ол хөөзүн бодалды хүн-ыйбаландыр буза шапкан.

Болдуңң чугаазының параазында-гы кезээнге Л. И. Брежневтиң медеглээни болза, социалистиг күрүнелерниң дем каттыштырылгазы дайын соөлүнгеи Европада ан чугула фактор болуп турар. Оларның даштыкы политиказының ыңаы чүдел дизе, ол политиканың үндезини сорулгалары бистиң диптин бүгү чүттарының калбак улус массаларының амыдыралчы эрге-ажылтарынга дүгжүп турарында болур.

Варшава Керээзиниң организациязынга каттышкан социалистиг күрүнелер Европага айыыл чок чоруктуң болгаш тайбын каты ажылдажылганың делегеренгей программазын Бухарестиге болган Чөвүлел хуралга айытканы билдингир болгай. Ол программа Европаның болгаш делегейниң хөй инитизинде улам хөй талалакчыларны бодунга тып ап турар.

Варшава Керээзиниң чүттары Европага айыыл чок чоруктуң хандырарының болгаш ниити-европа каты ажылдажылганы эмгелээриниң айтырыгларын чугаалажып көөру-биле күрүнелерниң ниити-европа човүлел хуралын чыылырарының идепкейн хүн чурумунга тургускан. Бо санаалды Барыын Европаның хөй күрүнелериниң талазынган чүүлдүгүзүн көргеп.

Европа айыыл чок чоруктуң кол айтырыы — европа чүттарының кызыгаарларының, делегейниң ийиги дайынының соөлүндеги түңнелде тургустунганы-биле ол-ла хөөзүр тендип дивес кылдыр артары-дыр. Бо кызыгаарларны бүзүр дээр кандыг-даа политика улустарга санап четпес качыгдалларны таварыштырар ийик. Бо болза ГФР-ниң чөөн болгаш барыын талада, соңгу болгаш мурнуу талада кызыгаарларынга база бүрүнү-биле хамаарыжып турар.

Европаның айыыл чок чоруунуң баштайгы чүгула негелдези — ол дээрге, янзы-бүрү социал тургузугулуг ийи герман күрүнелерниң догуннап турарының боттуг фактызын хүлээп көөрү-дүр. Герман Демократтыг Республиканы «хүлээп көрбестиң», утказы-биле алырга, түтле барыын-герман адаанзырак, өжөөнзиректерниң эрге-ажылтарынга дүгжүп турар келегей политика Европаның боттуг чүүлү-биле эптеп чок демисеиде турүп турар болгаш делегейниң дүшкүүрлүг чоруунуң шынгыы үнер дээш бүрүп турар. Герман Демократтыг Республиканы ГДР-ниң делегей түрүттарын быжыглаарынга бүгү хемчегбиле дузаларын боттарының политиказының чүгула сорулгазы кылдыр көрүп турар.

(Төнчүзү 2-ги арында).

СЭКП ТК-ДА БОЛГАШ ССРЭ-НИҢ МИНИСТРЛЕР ЧӨВҮЛЕЛИНДЕ

СЭКП Төп Комитединиң болгаш ССРЭ-ниң Министрлер Чөвүлелиниң ССРЭ-ниң ужудукчу-космонавы В. М. Комаровтуң мөчээнниниң бүгү байдалдарын илереткен тодаралыры-биле чазак комиссиязының тургузарын доктаткан.

* * *

ВАЛЕНТИНА ЯКОВЛЕВНА КОМАРОВАГА МИХАИЛ ЯКОВЛЕВИЧ КОМАРОВКА

Эргим Валентина Яковлевна болгаш Михаил Яковлевич. Силерниң ашаңар болгаш оглуңар, эрес-дидим коммунист, маадыр, совет улустуң эрес-сорулгалыг оглу Владимир Михайлович Комаровтуң өзал-өңдакка таварышкаш мөчээнин дутайты Силерниң улуг ажыңарны үлежип, Силерниң-биле кады хаңы кажыдан тур мен.

Ада-чурттуң ужар түүлүн болгаш космонавтиканы хөгжүдеринге Владимир Михайлович бодунуң ажыл-чорудулгазының хөй чылдарын турас-каадып, эртеминиң эрге-ажылгылары дээш, кижи төрелгетенниң репшилгели болгаш чер кырынга тайбың дээш кижиниң космосту чагырып алырының улуг чаагай хереэнге амыдырал-чуртталгазын берип чораан. Ооң маадырлыг чоруктары совет улустуң болгаш бүгү делегейде миллион-миллион кижилерниң сагыш-сеткилинге түс-түс чылдарда артар.

Мээң чүректиң ханызындан кажыдал илергейлеп турарымны хүлээп ап көрүңер.

Л. БРЕЖНЕВ.

Чехословакия, Карловы Вары.
1967 чылдың апрель 24.

ШИИТПИРЛИГ УЛДУНДА

Республиканың школаларында өредилге чылының сөөлгү шиитпирлиг үези келген. Зң сөөлгу дөртиу улдуңңуң төнчүзүнге чедир бүдүн чартын ай четпес үе артнан.

Өредилге чылының кайы-даа улдуңун ужур-дузазының талазы-биле бөт-боттарындан ылгаары берге, оларның кайызы-даа чугула болгаш харыысалгалыг. Улдуң бүрүзү өнзагай байдалдыг, туснай сөрүлгаларлыг болгаш бодунга хамаарышпан бергелериг. Шаг-үе эвээш эртнан болгаш кыза чөгүүр амыдрар хөй амгы бө хүннерде сөрүлга чүл дээрге, тура-сөрүүтүг, тодаргай сөрүлгалыг, бир деминг амыдраары башкылар коллективтериниден негеттинип турар.

Программада көрдүүген материалды бүрүнү-биле эртери, чыл дургузунда өреннип эртненин натаптаары, девзуп үнвр класстарның өренинчилерин экзаменнерге белетизери дээш аңгы-аңгы чугула айтырыгларны башкылар шиитпирлээр ужурлуглар. Өренинчилерниң чыл демдээн үндүрери, оларны дараазының илязынче шилчидери болгаш экзаменнер дужаарынче киирери — бо бүгү айтырыгларны башкылар эң шиитпирлээрлер. Бо талазы-биле башны бүрүзү бодунуң харыысалгазын хандыр билбишаан, өренинчилерниң биилин шын үнелээри чугула.

Юбилейлиг чылдың амыл-ишчи көдүрлүүшүнүң найыа-даа хайныкан уеде Тываның улус өредилге амылдакчылары база улуг сөрүлгаларны саныл алган амылдап турарлар. Улуг Октябрьның 50 чылы деп атты чазалап алыр дээш чарыш школалар араазында чөруп турар. Бодунуң амыдап турар школазынга, илязынга өредилге-кижизидилгелиг амылдың бедии шынары дээш арга-нүмүн харам чөнна бараан бөлдурган башкыларны кым-даа мактаар. Оларның дугайында чагаалар редакциягна хөй келгилээр. «Шөкпээр» сес чыл школазында география, биология башкызы Монгуш Бөрбак-ооловна Аранбелдүң амыдап турары өскелерден онзагай. Коммунист башкының ол эртеминге багай алыр өренинчилер чөн. Ында 280 ажыг өренинчилер бар. Эртнен улдуңнарда олар шупту 100 хуу өредилгелиг болган дээрзин Барыын-Хемчиктен бистиң биминчивис дыңнатнан.

Өредилге чылының бүгү дургузунда шудургу амылдап келген башкыларның, школа коллективтериниң амылының түңнели эки болуру чугаамөк. Ындыг школалар бистиң республикада эвээш эвес. Кызылдың № 10, 5, 6, Туранның № 1, Хову-Аксының ортуман, Чадаананың № 1, Ак-Довурак сес чыл дээш өске-даа хөй-хөй школаларны аңаа хамаарыштырып болур.

Өренинчи бүрүзү-биле амылдаары сөөлгү дөртиу улдуңда башкылардан онзагай негеттинер. Ылаңгыя нөшкан өренинчилерже, кичээнгейни улгаттырары чугула. Айыттынган хемчеглерни класс удуртунчулары-даа, тус-тус эртемнер башкылары-даа чөрувар ужурлуг. Чыл дургузунда, харжын-даа эвээн ваш чылдарда өредилп, кижизидип келген өренинчизиниң билиниңң эки болгаш нөшкан талаларын, аамы-чаң байдалын башкызы эки билир болгаш аңаа канчаар дузалаарының аргазын дилеп тывар ужурлуг.

Улуг-Хемниң Ак-Туруг сес чыл школазының башкызы Елизавета Сореевна Күжүгет, Сарыг-Септиң №1 школазының эге класстар башкызы Галина Мифонтьевна Дорофеева, Кызылдың № 2 школазының башкызы Татьяна Арапчаевна Намчылаа, Кызылдың № 5 школазының башкызы Галина Васильевна Синицина дээш аныяк-даа, хөөчүн-даа башкыларны мактал-биле чугаалажыр. Олар боттарының кижизиттиргеннериниң ыңыг билиглиг, төлептиг кижилер болуру дээш нарын кызыл амылдап келгеннер. Өренинчи бүрүзү дараазының илязынче шилчээн турарын чедип алыр дээш ун башкылар бө хүннерде чүдел артык күжениишкиннииг амылдап турарлар.

Немелде кичээлдер эрттирип турза-даа, билии нөшкак хевээр болгулаар өренинчилер турар. Оларның өредилгезиниң деңнелии чаңгыс өредилге чылында безин бедидип алыры берге. Ынчалза-даа бүгү-ле аргаларны амыглап тургаш, өредилге чылын чедиишкиннииг дөөзарын башкылар хандырар ужурлуг. Ол дээрге өренинчиниң билиии ортуманка деңнеп, өру тыртары эвес-төп, харын нөшкак өренинчиге хүн бүрүнүң дузазын көргүзүп тургаш, эжилериң деңнелиигe чедирери болур.

Өренинчилерге хөлүн эрттир хөй өнаалга бээринден чайлаза чөгүүр. Сөөлгу улдуңда артнан темаларны дүрген дөөзар дээш, хөйү-биле өредип, эртнен темаларны база натаптаарга, өренинчиге аар болур. Уругларның арга-нүмүн, назы-харын барымдаалаары чугула.

Школачыларның надынышылын, ог-бүлезиниде амыдыраа байдалын, хүн чурумуи сагыш турарын класс башкылары, кижизидинчилер изнангыдындан артык хайгаараар апаар. Өредилге чылын чедиишкиниңг дөөзарыиче ада-иелерни, ылаңгыя уруглары багай өренип турарларны хаара тудар болза энн.

1966—67 өредилге чылы Улуг Октябрьның чартык чүс болур байырлалының будуузунде дооступ турар. Алдарлыг юбилейге боттарының күш-амыдчы белеткерин бистиң республиканың улус өредилге амылдакчылары база бараалгадырлар. Аныяк саңгакчыларны өредилрииге, кижизидеринге чаа-чаа чедиишкиннерни чедип алыр дээш олар бүгү нүмүн салып амылдаар дээрзинге бүзүрел болур.

«Чыдыышкын амылдакчылары! Улус өредилгезин сайзыраңгайжыдыңар, билиглерге, күш-амылга ынан болур чорукка, коллектививизге, коммунизмниң херээнге бердинген болур чорукка өзүп өрар саңгалды кижизидиңер!» — деп, СЭКП ТК-ның 1967 чылдың Май 1-ге Кыйгырыгларында бижээн. Өредилге чылын чедиишкиннииг дөөзары, ун сорулганы чедип алырында база бир базым болур.

СЕТКИЛДИҢ ХАНЫЗЫНДАН ЧУГААЛАР

БАШТАЙГЫ БАЗЫМДА

Дүүн СЭКП ТК-ның Политбюро хемнигүнү. РСФСР-ниң Министрлер Чөвүлелиниң Даргазы Г. И. Воронов, СЭКП Тыва обкомунуң бирги секретары С. К. Тока, Тыва АССР-ниң Министрлер Чөвүлелиниң даргазы М. К. Мендуме болгаш ону үдеп чоруур кижилер Тываның барыын районнарын кезиирин үргүлчүлээннер.

СЭКП-ниң Чөөн-Хемчик райкомунуң бирги секретары Ш. Д. Куулар районнуң дугайын тодаргай чугаалап, колхозтарның, совхозтарның, үлетпүрүүң бүдүрүлге черлериниң амылын сонуургаткан. Г. И. Воронов Чадаанада болгаш бүгү районда садыг амылының тургустунганын сонуургап, амылчы чоннарның культура болгаш амыдырал хандырылгазын эжижидеринче кичээнгейни угландырып, чүгле хөөрайга эвес, харын кедээ суур бүрүзүнге баш таартыр черлер, чунар бажыңнар, амыдырал хандырылга мастерскаяларын тургустунган турар ужурлуг деп демдеглээн.

Районнуң сес амыл-агыйының чедизи орулгалыг амылдап турар. Чүгле «Чыраа-Бажы» совхоз карылгалыг, кол-ла чылдагаанны — дүмүттерниң чавызында болгаш мал амылында күш амылдың будуруучулуунуң кудузунда. Г. И. Воронов районда сүт саалдазының нуду деңнелиг болуп турарының чылдагаанын сонуургаап, ол талазы-биле бодунуң санаалдарын айытнан. Эът-сүт угланыышкынныг дииир инектериниң амыры эвээш болуруун ол айытнан. Сүтнүң инектео болгаш эът үглүг инектер тода ылгаттынган турар ужурлуг.

Кедээ амыл-агый продукциязының бөт үнезин чимигедминиң айтырыгларынга Г. И. Воронов хөй кичээнгейни салган. Амыл-агый бүрүзүнге тодаргай хемчегларни амылдап ыылыры эргежок чугула. Ындыг хемчегларниң бирээзи — малдарны тарып боозадыры, ол ажыл Чөөн-Хемчиктиг колхозтарында болгаш совхозтарында четпес нептерээн.

Мал чемнерин будуреринге үмер чарыгдалдарны эвээжедир ужурлуг, чүге дээрге, эът, сүт болгаш мал амылының өске-даа продуктуларының бөт-үнезиниң структуразында улуг черни ол чарыгдалдар эзелеп турар-дыр дээрзин Г. И. Воронов үргүлчүлеп чугаалаан. Одар деллгемнери улуг бистиң республикада хөй ам-даа эвээш болуп турар дугайында бодалды ол чугаалаан. Бир гектарга чаңгыс хөй өнаамып турары дыка эвээш-тир, өөр хөйну иевудедир херек, ынчаарга одарны болгаш сиген незер черлерни эжижидер дугайында сагыш салыры эргежок чугула.

Тус черниң бодуун дүктүг хөөн эжижидериниге улуг кичээнгейни көрүндүрерин Г. И. Воронов сүмелээн, ынчаарга нарын дүктүг унсаанның угланыышкынынче көрдүндүрөөр албан эвес. Чуртна болуун дүн база хөрен болгай. Бодуун дүктүг хөй амылын эжижидери чугула.

Ийи шаг хирее үргүлчүлээн беседаның үезинде Г. И. Воронов партийни амылды тургусканың, районнуң коммунистери Октябрьның 50 чыл юбилейинге чаа-чаа чедиишкиннерни чедип алыр дээш олар бүгү нүмүн салып амылдаар дээрзинге бүзүрел болур.

Таңды районда «Россия» совхозу бирги кварталдың эът, сүт дужаалазын эки организастаан. 6 тонна эът дужаар тургаш 35 тоннаны, 54 тонна сүт планын 84 тонна кылдыр күүсеткен. Совхозтуң төп сүт-бараан фермазының коллективи бирги кварталдың планын 170 хуу кылдыр күүсеткеш, чүгле совхозта эвес, харын районда мурнакчы фермага санаткан.

Фермаиың саанчыларында боттарынга быжыглаан инектериниден эвээш эвес сүттү саап ап турар саанчыларның саны өзүп турары көрүнчүг. Г. Шарыпов 18 инээнден 587 литрни, С. Куку 409 литрни, Н. Кленикова 527 литрни саап, мурнакчылар болганнар.

Малдың өзүлеэн ооң чаш төлүнде дээрзин малчыннар эки билип, чаш малдың ажаалда-чемгерилгезинче кол кичээнгейни салып турар. Пенсиияга 4 Оюн олар боттарының ажаал турары быжааларындан хонукта 600—700 грамм немелде деңзиини ап, эки ажылданнар. Ол дээрге совхозтуң ажыл-ишчилериниң юбилейлиг чылга күш-ажыктыг белеп-тир.

К. КАНЧЫЫР-ООЛ.

В. ФИЛИППОВ.

Эш Л. И. БРЕЖНЕВТИҢ чугаазынын төнчүзүү

(Эгези 1-ги арында).

Атомнуң болгаш ракеталарның вегиде европа айыыл чок чоруктуң хандырары-биле холбашкан чаа айтырыглар тургустунуп келгеи. Европаның кызыгаарларын үсперлээр дээш чулчуруп турар күрүнениң холунга ядролуг чепсектиң кестүп келири чүү болурул деп чүвени Европаның улустары эки билир. Оон ужурунда ядролуг чепсекти улам ынай тарадырын болдурбазы—ол дээрге, чүгле нити-делегей айтырыы эвес, харын база европа айыыл чок чоруктуң кол айтырыгларының бирээзи-дир.

Амгы үеде ядролуг чепсекти неитерелпес талазы-биле улустар аразының кереэзин чарар дугайында чугаалажыышкыннар чоруттунуп турар. Ол ажылдың чедиишкинниг доозулган турарын болгаш ядролуг чепсекти неитерелпес дугайында кереэге делегейниң бүгү күрүнелери ат салырынга ажык болган турарын Совет Эвилели болгаш социалистиг чурттар кажандаа Европаны шериг блоктарынга чарарының талалакчылары эвес турган. Ол политикага хамаарыштыр бис бодувустуң шилилгевисти саналдап турар бис. Сонгу-Атлантика эвилелиниң ходелиишкини совсай бээр чүве болза, Варшава Кереэзи күш чок болуу бээр болгаш оларның орнуи Европага айыыл чок чоруктуң системазы эвлээн турар ужурлуг дээрзин Бухарестиге чөвүлел хуралга оон киржикчилери база катап медеглээннер.

Бодунуң үезинде Европаның социалистиг чурттары болза, боттарының айыыл чок чоруун хандырар сорулга-биле, НАТО-нуң блогун тургускаңына харыы кылдыр, Варшава Кереэзиниң организациязын тургузар ужурга таварышкан болгай, социалистиг күрүнелериниң чамдыкының чүгле шериг эвес, харын база политиктиг эвилели болуп турар ол организация бодунуң ролюй ам той чыл чиитинде чедиишкиниг күүседип турар-дыр. Барыын-герман империалистериниң болгаш оларның америк өөзэржикчилериниң агрессчи чүткүлдери Варшава Кереэзиниң киржикчилери чурттарның кады ажылдажылгазын бүгү талалыг быжыглаар дугайында доктаамал сагышты салырынче бисти албадап турар. Оон-биле кады социалистиг чурттар кажандаа Европаны шериг блоктарынга чарарының талалакчылары эвес турган. Ол политикага хамаарыштыр бис бодувустуң шилилгевисти саналдап турар бис. Сонгу-Атлантика эвилелиниң ходелиишкини совсай бээр чүве болза, Варшава Кереэзи күш чок болуу бээр болгаш оларның орнуи Европага айыыл чок чоруктуң системазы эвлээн турар ужурлуг дээрзин Бухарестиге чөвүлел хуралга оон киржикчилери база катап медеглээннер.

Чамдык чурттарга, оон иштинде Европаның соңгу талазында чамдык чурттарга күрүнелериниң шериг-политиктиг болугледдеринге хамаарыштыр шилип алыышкын болза нейтралитет болу берип болур ийик. Нейтралдыг күрүнелериниң инициативазындан, Европаның айыыл чок чоруун быжыглаарының кереэзиге оларның чаагай дузазындан эвээш эвес чүве хамаарыжыр деп чүвени СЭКП барымдаалап турар, ол сорулгага бараан болган эгелээшкиннерни Совет Эвилели белени-биле үткүп алыр ийик.

Мурнуу Европаның эриктерин эжиндирип чыдар сугларга АКШ-тың флодунуң докгаамал туруп турарына кандыг-даа шынзыдыышкын чок кереэзин СЭКП ТК-ның Чиңгине секретары демдеглээн. АКШ-тың алдыгы флодун Чер ортуу далайдан ырадып үндүрер дугайында негелдениң дыкадыр дыңналып үнер үези келген.

Европада АКШ-тың чүгле шериг базаларының эвес, харын оске хевириниң базаларының база бар. Ол дээрге — ГФР-де болгаш Барыын Европаның оске-даа күрүнелериндеги американ-НАТО күрүнелериниң чазактары амдыында ындыг чидиг шиитпирни үндүрер дивейн турарын барымдаалап көргеш, ол болуглелдерниң шериг организацияларын амдан-на узуткаар дугайында дугуржул алыр деп чаа сананалды Бухарестиге болган чөвүлел хуралдың киржикчилери киирген.

Европада АКШ-тың чүгле шериг базаларының эвес, харын оске хевириниң базаларының база бар. Ол дээрге — ГФР-де болгаш Барыын Европаның оске-даа күрүнелериндеги американ-НАТО күрүнелериниң чазактары амдыында ындыг чидиг шиитпирни үндүрер дивейн турарын барымдаалап көргеш, ол болуглелдерниң шериг организацияларын амдан-на узуткаар дугайында дугуржул алыр деп чаа сананалды Бухарестиге болган чөвүлел хуралдың киржикчилери киирген.

Европада айыыл чок чоруктуң быжыглаарының чугула баштайгы негелдези болза бистиң диптиң күрүнелериниң аразында ийи таланың харылзааларын хөгжүдери болуп болур ийик. Европа дипке таварыштырылганы чедип алырынче ам бар болуп турар угланылышкын — ол дээрге хөй талазында чөөн болган барыын чүктүң күрүнелериниң аразында ийи таланың харылзааларының экижидиишкининиң түңнели болуп турар.

Совет Эвилели кандыгыл дээрге, бистиң политикавыс моон сонгаардаа тайбың кожа-хелбээ догуннаарының принциптеринге үндезилээн, улустарның тайбыцының болгаш айыыл чок чоруунуң эрге-ажыыңга таарыштыр Европаның капиталистиг чурттары-биле бот-боттарынга ажыктыг харылзааларны хөгжүдеринче угланган турар. Бистиң чуртувус-биле харылзааларны боттарының талазындан хөгжүдерин күзеп турар, Европаның ындыг күрүнелериниң чазактары-биле ийи таланың кереэлерин болгаш дугуржулгаларын белеткээр дугайында санал-онаалдарны солчуп киреринге Совет Эвилели белеп.

Европага тайбыңны быжыглаарының сорулгаларын шиитпирлээринге экономика, эртем, техника, культура талазы-биле европа күрүнелериниң кады ажылдажылгазын хөгжүдери шууду-биле хамаарыжыр дээрзин оратор демдеглээн.

Ажылчын аңгының чаңгыс эвиин дугайында айтырыгга доктаагаш, бөгүн Европада ажылчын аңгы эң-не улуг ниитилел күжү болуп турар деп Л. И. Брежнев чугаалаан. Ол болза социалистиг чурттарда эрге-чагырганы тудуп турар. Ол болза капитал чурттарында ниитилел хөгжүлдезинге күчүлүг салдарны чедирип турар. Европаның айыыл чок чоруун быжыглаарының кереэзиге оларның чаагай дузазындан эвээш эвес чүве хамаарыжыр деп чүвени СЭКП барымдаалап турар, ол сорулгага бараан болган эгелээшкиннерни Совет Эвилели белени-биле үткүп алыр ийик.

Мурнуу Европаның эриктерин эжиндирип чыдар сугларга АКШ-тың флодунуң докгаамал туруп турарына кандыг-даа шынзыдыышкын чок кереэзин СЭКП ТК-ның Чиңгине секретары демдеглээн. АКШ-тың алдыгы флодун Чер ортуу далайдан ырадып үндүрер дугайында негелдениң дыкадыр дыңналып үнер үези келген.

Европада АКШ-тың чүгле шериг базаларының эвес, харын оске хевириниң базаларының база бар. Ол дээрге — ГФР-де болгаш Барыын Европаның оске-даа күрүнелериндеги американ-

Европага тайбыңны быжыглаарының сорулгаларын шиитпирлээринге экономика, эртем, техника, культура талазы-биле европа күрүнелериниң кады ажылдажылгазын хөгжүдери шууду-биле хамаарыжыр дээрзин оратор демдеглээн.

Ажылчын аңгының чаңгыс эвиин дугайында айтырыгга доктаагаш, бөгүн Европада ажылчын аңгы эң-не улуг ниитилел күжү болуп турар деп Л. И. Брежнев чугаалаан. Ол болза социалистиг чурттарда эрге-чагырганы тудуп турар. Ол болза капитал чурттарында ниитилел хөгжүлдезинге күчүлүг салдарны чедирип турар. Европаның айыыл чок чоруун быжыглаарының кереэзиге оларның чаагай дузазындан эвээш эвес чүве хамаарыжыр деп чүвени СЭКП барымдаалап турар, ол сорулгага бараан болган эгелээшкиннерни Совет Эвилели белени-биле үткүп алыр ийик.

Мурнуу Европаның эриктерин эжиндирип чыдар сугларга АКШ-тың флодунуң докгаамал туруп турарына кандыг-даа шынзыдыышкын чок кереэзин СЭКП ТК-ның Чиңгине секретары демдеглээн. АКШ-тың алдыгы флодун Чер ортуу далайдан ырадып үндүрер дугайында негелдениң дыкадыр дыңналып үнер үези келген.

Европада АКШ-тың чүгле шериг базаларының эвес, харын оске хевириниң базаларының база бар. Ол дээрге — ГФР-де болгаш Барыын Европаның оске-даа күрүнелериндеги американ-

Агрессорларга удур, Европаның улустарының тайбыңнын болгаш айыыл чок чоруунуң эрге-ажыы дээш бистин-биле кады чоруурун күзеп турар мында социал-демократтыг партиялар-биле холбаны хөгжүдеринге СЭКП белеп дээрзин Л. И. Брежнев демдеглээн.

Европага айыыл чок чорук дээш демиселге Европаның оске-даа политиктиг күштери-биле чаңгыс эптиг хөделириниң аргалары бар деп чүвени бис барымдаалап турар бис. Оларның санында бүгү угланылышкыннарының профэвилел шинчээшкини, база ол ышкаш тараачыннар партияларын болгаш каттыжылыштыннары хамаарыжыр. Ындыг христиан партиялар болгаш организацияларга кирип турар ажылчы чоннар-биле улам сырый холбаалы тургузарынче угланган акы-дуңма партияларның үре-түңнелдиг ажылынын дугайын бис билир бис.

Бүгү-ле демократтыг болгаш тайбыңга ынакшылдыг күштерниң хөделиишкиннериниң чаңгыс эвиин идепкейлиг талалакчылары болуп коммунистер туржуп турар деп, оратор медеглээн. Ынчаарга олар боттарының идеяларының болгаш хөделиишкиннериниң чаңгыс эптиниң талазында үлегерлиг болур болза, чүгле ол таварылгада олар ол сорулганы чедиишкиниг шиитпирлеп болур. Бистиң конференциявыс болза Европаның ийи кезектериниң компартияларының — социалистиг чурттарда ниитилелди күрүне талазы-биле удуртуруп боттандырып турарларның-даа, капиталистиг күрүнелериниң байдалынга ажылчын аңгының херээ дээш эрес маадырлыг демиселди чорудуп турарларның-даа тоогуде баштайгы ужуражышкыны болуп турар-дыр. Конференцияны чыгган чорук делегейниң коммунистиг шинчээшкининиң чаңгыс эптиг болуруиче, марксичи-ленинчи партияларның найыралдыг кады хөделириниче угланышкынының өзүп турарын бүзүредин-биле херечилел турар.

Найыралдыг кады ажылдап турган, бистиң хүрээлеңивистиң сырый каттыжышкынын быска хуусаа иштинде чедип алырынга әргежок чугула негелделер бар дээрзинге бистиң партиявыс ханызы-биле бүзүредилир деп, оратор медеглээн. Ындыг үзелбодалда бис чайгылыш чокка туруп турар бис, ынчангаш акы-дуңма оскеда партиялар-биле чаңгыс одургыра туруп алгаш, ол идеяны амыдыралга боттандырар дээш бүгү чүүлдерни кылып турар бис.

Бир эвес ол сорулганы күүседир дээш, марксичи-ленинчи партияларга шынар болуп турар ындыг энергия-биле болгаш принципиал-

Агрессорларга удур, Европаның улустарының тайбыңнын болгаш айыыл чок чоруунуң эрге-ажыы дээш бистин-биле кады чоруурун күзеп турар мында социал-демократтыг партиялар-биле холбаны хөгжүдеринге СЭКП белеп дээрзин Л. И. Брежнев демдеглээн.

Европага айыыл чок чорук дээш демиселге Европаның оске-даа политиктиг күштери-биле чаңгыс эптиг хөделириниң аргалары бар деп чүвени бис барымдаалап турар бис. Оларның санында бүгү угланылышкыннарының профэвилел шинчээшкини, база ол ышкаш тараачыннар партияларын болгаш каттыжылыштыннары хамаарыжыр. Ындыг христиан партиялар болгаш организацияларга кирип турар ажылчы чоннар-биле улам сырый холбаалы тургузарынче угланган акы-дуңма партияларның үре-түңнелдиг ажылынын дугайын бис билир бис.

Бүгү-ле демократтыг болгаш тайбыңга ынакшылдыг күштерниң хөделиишкиннериниң чаңгыс эвиин идепкейлиг талалакчылары болуп коммунистер туржуп турар деп, оратор медеглээн. Ындыг үзелбодалда бис чайгылыш чокка туруп турар бис, ынчангаш акы-дуңма оскеда партиялар-биле чаңгыс одургыра туруп алгаш, ол идеяны амыдыралга боттандырар дээш бүгү чүүлдерни кылып турар бис.

Бир эвес ол сорулганы күүседир дээш, марксичи-ленинчи партияларга шынар болуп турар ындыг энергия-биле болгаш принципиал-

Америк империализмниң Вьетнамда агрессчи дайынын шиитпирлиг буруу шапшаан, бистер, Карловы Варыда конференциянын киржикчилери, вьетнам улустуң маадырлыг демиселиниге магадаашкынывысты илергейлеп, оон алдарлыг оолдар, кыстарынга изиг байыр чедирип тур бис.

Агрессорларга маадырлыг удурланыышкынны таварыштырбышаан, вьетнам улус бүгү делегейде улустарының хосталгазының болгаш тайбыңының херээнге салыышкынын киирип турар. ВДР-ниң чазаанның дөрт чүүлдерде болгаш Мурнуу Вьетнамны хостаарының Национал фронтузунуң медеглелиниң беш чүүлдерде тайылбырлаттынган сураглыг саналдарын бүрүнү-биле деткип, ол саналдар 1954 чылдың Женева дугуржулгаларының принциптеринге чүмү-биле таарыжып, вьетнам айтырыгны таварыштыр шиитпирлээринге чөптүг үндезинни тургузуп турар кылыр санап турар бис.

Америк империализмни чаасканзырадырынга болгаш ооң агрессчи политиказын аштырышпак ол дайын харын ооң ужурунда бөгүн-даа үргүлчүлеп турар-дыр. Дайынның үргүлчүлеп турары болгаш агрессчи үүлгедиглериниң күштелип турары вьетнам айтырыгны шиитпирлээринге чугаалажышкыннар чорударынга АКШ-тың чазаанның белениинің дугайында ооң медеглелдериниң мегечи, оор будуштүүн маргыш чок сойгалап турар-дыр. Вьетнам улустуң төлээлекчилери оларга болгаш бүгү вьетнам улуска кол сагыш човаашкыны чүл дээрге чүртүнүң хосталгазын болгаш хамаарышпас чоруун камгалаары, ооң чонунуң айыыл чок чоруун хандырары болур дээрзин боттарының бүгү-ле хемчегләри-биле бүзүредип турар.

Американың Каттышкан Штаттарының Вьетнамда чорудуп турар дайыны, Лаоска болган Камбоджага удур үүлгедиглери америк империализмниң делегей эргезинге болгаш делегей дугуржулгаларынга чөрүшкек агрессчи политиказының эң-не чүдек-бужар илерели, улустарның хосталгага болгаш хамаарышпас чорукка хамаарыштыр КНО-нуң Уставында бижиттинген эң-не кол эртелерни ажыы-биле үрээни болуп турар.

Америк империализминиң Вьетнамда агрессчи дайынын шиитпирлиг буруу шапшаан, бистер, Карловы Варыда конференциянын киржикчилери, вьетнам улустуң маадырлыг демиселиниге магадаашкынывысты илергейлеп, оон алдарлыг оолдар, кыстарынга изиг байыр чедирип тур бис.

Агрессорларга маадырлыг удурланыышкынны таварыштырбышаан, вьетнам улус бүгү делегейде улустарының хосталгазының болгаш тайбыңының херээнге салыышкынын киирип турар. ВДР-ниң чазаанның дөрт чүүлдерде болгаш Мурнуу Вьетнамны хостаарының Национал фронтузунуң медеглелиниң беш чүүлдерде тайылбырлаттынган сураглыг саналдарын бүрүнү-биле деткип, ол саналдар 1954 чылдың Женева дугуржулгаларының принциптеринге чүмү-биле таарыжып, вьетнам айтырыгны таварыштыр шиитпирлээринге чөптүг үндезинни тургузуп турар кылыр санап турар бис.

Америк империализмни чаасканзырадырынга болгаш ооң агрессчи политиказын аштырышпак ол дайын харын ооң ужурунда бөгүн-даа үргүлчүлеп турар-дыр. Дайынның үргүлчүлеп турары болгаш агрессчи үүлгедиглериниң күштелип турары вьетнам айтырыгны шиитпирлээринге чугаалажышкыннар чорударынга АКШ-тың чазаанның белениинің дугайында ооң медеглелдериниң мегечи, оор будуштүүн маргыш чок сойгалап турар-дыр. Вьетнам улустуң төлээлекчилери оларга болгаш бүгү вьетнам улуска кол сагыш човаашкыны чүл дээрге чүртүнүң хосталгазын болгаш хамаарышпас чоруун камгалаары, ооң чонунуң айыыл чок чоруун хандырары болур дээрзин боттарының бүгү-ле хемчегләри-биле бүзүредип турар.

Американың Каттышкан Штаттарының Вьетнамда чорудуп турар дайыны, Лаоска болган Камбоджага удур үүлгедиглери америк империализмниң делегей эргезинге болгаш делегей дугуржулгаларынга чөрүшкек агрессчи политиказының эң-не чүдек-бужар илерели, улустарның хосталгага болгаш хамаарышпас чорукк

КЕЖЭЭНИҢ МУРНУНДА ХҮНДҮ

Өөур райпозунуң чолвачы-садызжылы комсомолчу Ооржак Дойдан ол ажылга 4 чыл чедип турар. Бергелер таваржып турза-даа, ол аңда ундаравайн, ажылының чажыдын тыпкан.

Мурнунда чоруп көрбээнь Торгалыгның Ак-Чыраа, Чалааты, Сарыг-Хөл, Кызыл-Довурак деп черлерде малчын коданнар аразынга каш хонукта саат чок чоруп, ол кавының малчыннарының дөнгаалал алчызы болу бервен. Ооржак Дойдан хергелекчилерниң чагааны райпо складында бар бараанарны автолавканың сөөртүр шав-биле чүдүрүп алгаш, фермаларже, хойжуларже 6—7 хонукта чоруп бээр. Оон келгеш саартыкаан, саартыкаан бараанкарның отчёдун кылып доосказ, база-ла чогуур участоктарынче халтар. Ай, квартал дургузунда ынчаар кылып ажылдавышаан, бараан саарыгазының планын 130—150 хуу күүседип келген.

Райпо баштаар чери аныяк садыгжыга немелде онаалгаларны берип, «Кызыл туҥа колхозтуң девискээринге быжыглаан. Эш Дойдан ук ажыл-агыйның ыраккы мал коданнарының ажылдакчыларын эргежок чугула барааннар-биле үзүктел чок хамдырып, чүгле ол участокту эвес, «Коммунизмче оруҥ колхозтуң Арыг-Бажы, Бора-Тай фермаларын база хандырып турар.

Садыгжыкының графигин үспес төлээде, эш Дойдан машиназын каяа-ла эдилеп, ажылче үнерде, оон келгеш, арыглап, үзеп, чаап турар. Өөурүнүң колхозтарының ажыл-ишчилери Ооржак Дойданны, өөзулузла, ажылынга пежээ, алыдыралга ыяк оолга дижирлер. Ол чөп. Өөур райпозунуң баштаар чери аныяк садыгжының кызымаккай ажылажин үнелеп көргеш, ону өртектиг белектер-биле каш удаа шаҥнаан.

Мурнакчы садыгжы юбилейлиг чылдың бирги кварталының бараан саарыгазының планын 130 хуу күүсеткен. Районнуң хуучуларының чоокта болган хуралынга ол бедиткен социалистиг хүлээлгени алган. Хөйүҥ хергээ дээш сагыжы амыраавас, күш-ажылчы дура-соруктуг бо аныяк кижиге улам бедик чедишкиннерни күзээри өөрүнчүз.

С. УСПУНДАЙ.

АМДАН-СҮҮЗҮННҮГ ЧЕМ

Бажының дүктери көгере берген, бедик сынныг, чазык шырайлыг хереэжен кижи райпо конторазынга кирип келди.

— Бөгүн столоваяда аалчылар хөй бе, ажыл-даа бачым-на боор аа? — деп, райпо даргазы Вера Филипповнадан айтырды.

— Дыштанылга үезиң, бичии назылыг чемненикчилер-ле көвүдээн, районнуң школачыларының бот-тывынгыр уран чүүл көрүлдезин чоруп турар эвеспе, ажырбас, бистиҥ коллектививиске-даа чемненикчилерни хомудатпас — деп, столовая эргелекчизи харылады. Эргелекчи-биле бистиҥ чугаавыс үр болбаан.

—Мээң «албан хаар черим» бо-ла болгай—дээш, Вера Филипповна Борисовская шеверген өрээлчигешче бисти эдерти бергеш, хүнде үш удаа аңаа кээп чемненип турар кижилерге бараан болуп ажылдап турар коллективтиҥ ажыл-херээнин дугайын сонуургатты.

Хөй-ниитиниҥ чемненилге черлериниҥ ажылын экижидер дугайында партияның Төп Комитединиҥ чаа шинтпирин хөй-ниити чемненилге черлериниҥ ажылдакчыларының мурнунга чаа сорулганы салган. Ол амыдыралда боттанып эгелей берген. Оон тодаргай чижээн Каа-Хемде Сарыг-Сеп столоваязының ажылдакчыларының ажыл-амыдыралындан көрүп болур.

— Өске бүгү бүдүрүлге коллективтеринде ышкаш, бистиннде база план бар. Кол-ла сорулга—эки, амданныг чемнерни белеткээри, чемненикчилерниҥ хомудалы турбас кылдыр ажылдаарывыс болур. Канчаар ажылдап турарывыстың дугайында чамдык тайылбырны моон база билип ап болур силер— дээш, Вера Филипповна санал-оналдар болгаш хомудалдар дептерин көргүзе-дир. «Эки, амданныг чемнерни белеткеп турары дээш четтирдивис, Сарыг-Сеп столоваязының ажылдакчылары келгеннерге ээлдекэвилең, столованыҥ ишти арыг-шевер-дир, кылган чеми амданныг-дыр, моон соңгаар-даа ынчаар ажылдаарын коллективке күзедивис» дээн бижилгелерни номчудувус.

— Хөй-ниити чемненилге черлериниҥ ажылын экижидер дугайында партия болгаш чазактың шинтпирин танышкан бис. Ылангыя «Советская Россия», «Советская торговля» солуннарда бо дугайында хөй чырыткан чорду. Практиканга чугула херек, өөредиглиг санал-оналдар база бар-дыр, оларны тускай демдеглеп ап турар мен, удавас коллективке чугаалажып көргеш, бистиҥ байдалывыска ажыглап болгу дег чүүлдерни ажыглаар бис—деп, эргелекчи тайылбырлады.

Вера Филипповнаның удуртуп турары бо столоваяда он дөрт кижи ажылдап турар. Оон ыңай ында тыва школада столовая, партия райкомунда, культура бажыңында ажылдап турар буфеттер база оон удуртулгазында. Эргежок чугула чем продуктуларын баш удур чагыл белеткээш, улуг складтың подвалында, тускай кладовкаларда аңгылап шыгжаан. Чем дээжилерин белеткээрде чемненикчилерниҥ негелдезин, оларның санал-оналын өөренип көрүп, янзы-бүрү чем аймаан ай бурунгаар-ла планнап, хүннүң чарыгдалынга чеже киреринн тодарадып ап турар.

— Хүнде столоваяга чеже чемненикчилер келирин ортумак чижек-биле санап албас болза, чемни чежени белеткээри берге. Оон ыңай база бир кол чүве — чем дээжизиниҥ шынарынче кичээнгей салыры чугула—деп, эш Борисовская чугаалап турар. Блюдаларның бир болгаш өйи дугаарлары, сускуннар: компот, кисель, шай, газировка, хайындырган сүт дээш шуптузун меңюда айыткан. Чамдык черлерге чоруурга, хөй янзы блюдаларны айытса-даа, чок боор, азы шынары багай кылдыр белеткээн болур болгай. А мында ындыг эвес, блюда бүрүзү эки, амданныг кылдыр белеткеттингеп. Новоселина, Гущина олар хөй чыл стажтыг, улуг поварлар. Чемни белеткээриниҥ технологиязын олар эки билир. Буфеттер эргелекчилери А. Черниговцева, Д. Потрезова, пирогтар кылыр кижи Т. Степанова, чем үлекчилери А. Чылбакай, Д. Чупрова олар кыламак ажылдап турарлар. Оларның дугайында чылыг сөстерни саналдар болгаш хомудалдар дептеринден база көрүп болур. Коллектив аъш-чем саарар талазы-биле бо чылдың январь айының даалгазын—135, февральдың—108,9 хуу, мартының база ажыр күүсеткен. Коллективти эки ажыл-үүлеже углап баштап келген бо бөдүүн ишчиниҥ бодунуң дугайын номчукчуларга база сонуургадыксаан мен.

Ол 1936 чылдан бээр хөй-ниити чемненилге черииниҥ шугумунда ажылдап турар. Сава чуукчузундан улуг поварга, повардан эргелекчиге чедир улуг орукту эрткен, дуржулгалыгларның бирээзи. Эки ажылы дээш Вера Филипповна республикага шаҥнаткан, а өртектиг белектериниҥ чежезин ол дээр! Бо демниг бичии коллективтиҥ кижилери алдарлыг ой—Совет эргечагырганың 50 чылыгга төлептиг ужуражыр дээш улам күжениишкиннииг ажылдап турар. Оларга чаагай ажыл-үүлеви күзээри өөрүнчүг.

Д. ӨНДАН.

БЕДИК КӨРГҮЗҮГ

Степан Тарзачыевич Лакпар Бии-Хем районнуң «Өөк» совхозунуң мурнакчы малчыннарының бирээзи. Мал малдап келген чылдарычда совхозтуң семиртир малын кадарып, хөй немелде деңзини берип келген.

Сеолгү ийи-үш чылдарда оон кадарып семирткен шарыларының бирээзиниҥ-не ортуман дириг деңзизи 350 кг-дан кудулавайн келген. 1964 чылда семиртири-биле хүлээп алган шарыларын мурунеге дужаарга, бирээзиниҥ ортуман деңзизи 400 кг болган.

Бөш чылдың ийиги чылында семиртири-биле С. Лакпар 130 шары хүлээп алган, ынчаарда оларның ниити дириг деңзизи 18 тонна турган. Февральдың 20-де кылган хыналда деңзилээшкинде бир баштың ортуман дириг деңзизи 138 кг азы ниити немелде деңзи 1.6 тонна болган. Малдың чемгерилгезин, суггадын билдилиг чоруткаш, кыштың зң-не соон айларында кадарчы эки түңнелди чедип алган. Март 20-де чоруткан хыналда деңзилээшкинниҥ түңнелинде ниити немелде деңзи 3,4 тонна азы бир баштың ортуман дириг деңзизи 261 кг болган. Бирги кварталда хонуита өртумаа-биле бир башка онаштыр немелде деңзи 435 грамм болган.

— Улуг Октябрьның байырлаалыңга белек кылдыр, бир башка онаштыр ортумаа-биле 350 кг деңзини алыр дээш социалистиг хүлээлгени алган кижи мен, шагның эки үелеринде одар-белчиирни шын ажыглап, малдың дүн. хүнде одарлаашкынын чорудуп. немелде чемнерни ажыглап тургаш, хүлээлгемни күүседир арга менде бар — деп, С. Лакпар чугаалап олурар.

М. МААЖЫК.

Чарышка шылгарааН

Көдээ тудугну дүрген темпилиг бедик шынарлыг чорудар дээш республикада «Тыва көдээ тудуг» трезин бо чылын организастаан. Чаа трести тургускананың чугулазын юбилейлиг чылдың бирги кварталының түңнели көргүскен. Эрткен чылдың бо үезинге деңиззерге, көдээ тудугчуларның бо чылгы түңнелдери эмнижээн.

Совет эрге-чагырганың юбилейинге алдарлытkан социалистиг чарыштың түңнелин баштайгы кварталдың көргүзүглерин барымдаалап үндүрген. Көмүп чоруур № 62 биле № 586 механизастаттынган колонналар эки ажылдааннар. Тудуг-монтаж ажылдарының хемчээли КМК-62-де — 103,9, а КМК-586-да—102,3 хуу күүсеттинген. Трестиң удуртулга органнарының база тудуг болгаш тудуг материалдарының үлетпүрүүнүң ажылданчыларының профэвилел обкомунуң президиумунуң каттышкан хуралы № 586 механолоннаның коллективин чарыштың тиилекчизинге санаан болгаш аңда шилчиир Кызыл туиту тыпсырын шиитпирлээн.

Шилчиирингe белеткел

Бүдүрүлгелерниң, албан черлериниҥ болгаш организацияларның ажылчыннарын, албан хаакчыларын ийи дыштанып хүннүг беш ажыл хүннүг неделяже шилчидер дугайында СЭКП ТК-ның болгаш ССРЭ-ниҥ Министрлер Чөвүлелиниҥ чаа доктаалын үлетпүрлүг Хову-Аксының ажыл-ишчи кижилери сонуургал-биле хүлээп алгаш, изии-биле деткиҥ турар. «Тыва кобальт» комбинаттың хөй ажылчыннарлыг улуг коллективи ийи дыштанып хүннүг неделяже шилчириниҥ белеткел ажылдарын канчаар чорудуп турарын чугаалап бээрин тудугнуң каттышкан профэвилелдер комитединиҥ даргазы А. Ковалевскийден бистиң штаттан дашкаар корреспондендивис О. Корода дилээн. Профэвилелдер комитединиҥ даргазы ол дугайын мынчаар чугаалаан:

— Беш ажыл хүннүг неделяже шилчиир дугайында доктаал солунга парлаттынып үнүп келирге, бир дугаарында ону чонга таныштырар ажылды калбарткан бис. Ынчаарга хүнде ажылды канчаар таарыштыр тургузарын планнап көрүп турар бис. Тудугчулар эртен 8 шактан кежээкиниҥ 5 шакка чедир ажылдаар апаар. Капитал тудуг болгаш тудугмонтаж организациялары, Хову-Аксының АТА-зы боттары тускай хүн чурумнуг апаар. Чоннуң дыштанып хүнүнүң немешкени-биле транспорт хандырылгазын эде көөрү чугула апарган. Автотранспортчулар ам ийи чаа автобусту алгаш, пассажирлер сөөртүлгезин экижидерин планнап турар.

— Ажыл хүнүнүң чаа чуруму чоннуң дыштанылгазын чаазы-биле организастаарын негеп келген. Ынчангаш ажылчын суурда культура бажыңының, клубтуң, библиотекаларның ажылын эде тургузарын бодап турар бис. Хлеб заводу биле электростанцияның ажылының байдалы беш ажыл хүннүг неделяга таарышпас болганда, мурнуку хевээр артар. Яслилер болгаш уруглар салгарының ажылында эде тургузуушкунга таарышпас түүлдер бар апарган. Оон-биле кады Хову-Аксының амыдырал хандырылга комбинадын кызырган неделяже шилчидери элээн берге, чүге дээрге ол бүдүрүлге «Элегес» совхозтуң төвүн, салбырларын болгаш «Коммунизминиҥ херели» колхозту чугула түүлдер-биле хандырып турар. Ынчаарга көдээ ажылагыйның ишчилери амдыызында эрги хевээр ажылдаар болгай. Беш ажыл хүннүг неделяже шилчиирде бүгү байдалды өөренип көргеш, эки белеткенири чугула.

ЮБИЛЕЙЛИГ ЧЫЛДА ТУДУГЖУЛАР

Ак-Довуратан

«Тыва даг-дүгү» тудугнуң № 4 участогунуң тудугжулары Ак-Довуракка хөөрайның дизелдиг электростанциязының бажыңының немей тудуушкунун дооскан. Ам ол немей туттунган черде бирээзи-ле 400 киловатт күштүг үш дизель тургустунган.

Чаа тургустунган дизелдер апрель 20-де токту берип эгелээн. Ынчангаш хөөрайның бүдүрүлгелери, чурталга бажыңнары 1200 киловатт күштүг электроэнергияны ала берген.

Рудникте Ооржак Дүдүй-оолга удурткан забойщиктер бригадазы ийиги кварталдың баштайгы айында шилиттинген руда чыыр планныг даалгазын он хонук бурунгаар күүседипкен. Бригаданың кежигүннери 26 тонна 900 кг арыг даг-дүгүн фабрикага бергеннер. Бо бригада чыл эгезинден бээр-ле социалистиг чарыштың тиилекчизи болуп келген.

* * *

Ак-Довуратың кислород станциязы болунуң күчүзүн ай бүрүзүнде-ле улгаттырып турар. Ол станция январьда 3200, февральда 3500, мартта 3700 кубометр кислородту берген. Кислородту ап турар черлер база-ла немежип кел чоруур. Оон белеткээн кислородун чүгле Ак-Довуратың бүдүрүлгелери, эмнелге черлери эвес, «Тыва кобальт» комбинаттың тудугжулары. Чадаананың хомур даш разрезинин дагжылары, республиканың колхозтар, совхозтары база ап ажыглап турар.

Комбинаттың тудугларында ажылдап турар «Белаз-540» деп улуг машиналарга хереглээр азотту мурнуку үеде Красноярскиден сөөртүп акеп турган болза, ам ону кислород станциязы бүдүрүп үндүрүп турар апарган.

Станцияның коллективи бо чылдың бирги кварталының планын 105 хуу күүсеткен, комбинаттың ийиги бөлүүнүң дузалал секторунуң аразында шилчиир Кызыл туҥу чаалап алган. Ында дериглелер машинизи эш Застройный, аппаратчылар эштер Могилко, Окпов, кислород саваларчызы эш Шегленей кызымак ажылдап турарлар.

ЧАМДЫК КӨРГҮЗҮГЛЕР

Чөөн-Хемчик районнуң колхозтарының болгаш совхозтарының малчыннары ниитиниҥ малын кыштан хүр ажырган, малдың чаш төлүн чидириг токка өстүрүп ап турарлар. Беш чылдың ийиги чылының бирги кварталында түс-түс ажылагыйлар болгаш малчыннар эки түңнелди чедип алган. Районнуң ажылагыйларының хойжулары юбилейлиг чылда боттарынга алган социалистиг хүлээлгелерин амыдырала боттандырып турарын баштайгы айларның түңнелдери көргүскен.

«Чыраа-Бажы» совхозтуң кадарчылары Монгуш Санчай-оол төрүүр чүс хойга онаштыр 110, Доңгак Мончук-Хол — 104 хураган алган. Сат Сагбалдайның көргүзүү база бедик болган. Совхозтуң хойжу бригадаларының кадарчы бүрүзү бирги кварталда төрүттүнген хураганнарны бүрүн камгалап алган, чүс баш төрүүр хойдан хураган алыр талазы-биле совхозтуң бүдүрүлге планында көрдүгген сандан хөй хураганны өстүрүп алганнар.

Юбилейлиг чылда социалистиг чарышка алган хүлээлгелерин амыдыралга боттандырып, Төрээн чуртуң өөртүр дээш «Искра» көдээ ажылагый артелиниҥ малчыннары амырдыш дивейн ажылдап турарлар. Совет эрге-чагырганың чартык чүс чыл болур юонга алдар болдурган социалистиг чарышка төрүүр чүс баш хойга онаштыр 105 хураган, хойдан 2,5 кг дүк алыр хүлээлгелиг.

Кадарчы коммунист Вера Кунгаевна Монгуш төрүүр чүс баш хойдан 105 хураган, бир хойдан-на ортумаа-биле 2,5 кг дүк алырын социалистиг чарышка алган. Беш чылдың ийиги чылының бирги кварталында чүс хойга онаштыр 102 хураганны өстүрүп алган. Чыл төнчүзүнге чедир алган хүлээлгезин боттандырарының аргазы хойжуда бар. Колхозтуң хойжуларында мындыг эки көргүзүглерни чедип алган, ниитиниҥ малының баш санының өзүлдезинге үлүгхуузун киирип турар мурнакчылар «Искрада» хөй.

«Сүт-Хөл» совхозтуң Кара-Чыраа салбырының ажыл-ишчилери Совет эрге-чагырганың чартык чүс чыл болур юонга алдар болдурган чарышты калбарткаш, социалистиг хүлээлгелерни алганнар. Салбырның хойжуларының бирги кварталда ажылы үре-түңнелдиг болган. Эрткен айларда төрээн 2364 хойдан 2381 хураган алдынган. Кадарчылар Иван Эрелчин, Сарыглар Эртине, Монгуш Кызыл-оол болгаш өскелер-даа бирги кварталда чүс баш төрүүр хойга онаштыр 90—90 хураганнарны камгалап алганнар.

Салбырның сүт-бараан фермазының ажылдакчылары малдың чаш төлүн камгалап алыр талазы-биле бедик көргүзүглүг болуп турар. Чыл эгезинден бээр төрээн 71 инектен 72 быжаа алдынган. Ферманың саалчылары бирги кварталдың ниити сүт чыылдазының болгаш күрүнеге саларының планнарын боттандырган.

Ажыл-агыйларының малчыннары коданнарын кыштан хүр ажырган, чамдыктары чазагларже көже берген, малын одарладып, дүк кыргылдазынга белеткел ажылдарын чорудуп турар. Бригада, ферма, малчын бүрүзү хөй дүк, эът, сүт дээш, малдың чаш төлүн онча-менди өстүрүп алгаш, малдың баш санын өстүрер дээш шудургу ажылдап турарлар.

Д. БАРЫНДАЙ.

Эки ажылы дээш

Тожу районнуң ажыл-ишчилери Совет эрге-чагырганың 50 чыл оюнга алдар болдурган социалистиг чарышка киришпишаан, юбилейлиг чылда алган хүлээлгелерин чедиишкинниг күүседип турарлар.

Көдээ ажыл-агый продуктуларын бүдүрер болгаш садар талазы-биле чарыштың түңнели үнген. «Май 1» колхозтуң ажыл-ишчилери квартал даргузунда эки ажылдааш, социалистиг чарыштың бирги черин ээлээн. Күрүнеге эът база сүт садар талазы-биле алган планныг даалгазын ажыр күүсеткен. Ол колхозка партия райкомунуң болгаш райкүүскомнуң ажыл-агыйлар аразынга шилчиир Кызыл тугун тывыскан. Сүт-бараан фермаларының чарыжының мурнуку одуруун база-ла «Май 1» колхозтуң төп фермазы ээлээн.

Октябрь—ажылчын шимчээшкинниҥ идеалдарының тиилелгези

ПРАГА. (СЭТА). Делегей капитализминиҥ 1917 чылга чедир турган хүваалда чок тергиндээшкинии Октябрь революциязы буза шапкан. Октябрь революциязы ажылчын шимчээшкинииниҥ улуг идеалдарының тиилелгези болур болгаш кижи кижини мөлчүүр чоруктан, түргелделден болгаш дайынардан кезээде хостуг чаа делегейниҥ тургустунарынга бистериҥ шуптузуну чедирип келир ханы социал чаартылгаларга эгени салган.

Профэвилелдериниҥ Бүгү-делегей Федерациязының күүсекчи бюрозунуң 54-кү сессиязынга хүлээп алган болгаш Октябрьның социалистиг Улуг революциязының 50 чыл оюбиле холбаштыр Профессионалдар Эвилелдериниҥ Бүгү-эвилел Төп Чөвүлелинге чоруткан байырлыг чагаазында Октябрь революциязының ужур-дузазын ынчаар үнелеп көргеп. Октябрьның салдары, совет улустуң тургузукчу күш-ажылының, бүгү делегейге төөгүлүг ужур-дузалыг революцияның херээниҥ салдары делегей хемчээлинге аңгылар күштериниҥ дензигүүрүн ажылчын аңгыга, бүгү ажылчы чоннарга болгаш улустарга ажыктыг кылдыр өскерткен деп, байырлыг чагаада оон ыңай чугаалап турар.

Октябрь революциязының болгаш Совет күрүнеиниҥ догуннаазының ачызында социализминиҥ, демократияның, тайбынның болгаш социал депшилгенин идеялары бежен чылдың мурнунда мөңге болгаш тендиш дивес тургузуг ышкаш кылдыр сагындырып турган капитализмге болгаш империализмге чөрүштүр бүгү делегейге нептереп база тиилеп турар.

Профэвилелдериниҥ Бүгү-делегей Федерациязы бодунуң хүрээлеңинде Октябрь революциязының салгакчыларының турарынга чоргаарланып, чаа амыдыралдың тургузуушкунунга совет кижилериниҥ чедип алган кайгамчык чедиишкиннериҥе байыр чедирип турар дээрзин байырлыг чагаада чугаалап турар. Империалистиг күштериниҥ бүгү агрессчы чимзенишкиннериниҥ идегелдиг камгалакчы болуп турар Совет Эвилелиниҥ тайбыңга мнакшылдыг чайгылыш чок политиказы дээш бүгү делегейниҥ ажылчы чоннарыныҥ өөрүп четтириишкинин ол илергейлеп турар.

Делегейниҥ профэвилелдериниҥ кады ажылдажылгазының эргежыктары дээш Профессионалдар Эвилелдериниҥ Бүгү-эвилел Төп Чөвүлелиниҥ могаг чок ажыл-чорудулгазынга Профэвилелдериниҥ Бүгүделегей Федерациязы байыр чедирип турар. Делегейниҥ профэвилел харылзааларын болгаш солчулгазын быжыглап база хөгжүптүшаан, совет профэвилелдер делегейниҥ профэвилел шимчээшкинииниҥ чаңгыс эвиниҥ ол хире эргежок чугула депшилгезинге дузалап турар. Совет профэвилелдери болгаш ажылчы чоннар тайбың, национал хосталга, демократия болгаш социал депшилге дээш бүгү делегейниҥ ажылчын аңгызының болгаш улустарының берге болгаш маадырлыг демиселинде хүндүлелдиг черни ээлеп келген болгаш кезээде ээлээр-даа деп, байырлыг чагааның түңнелинде чугаалап турар.

Акы-дуҥма партияларда

САНЬЯГО. (СЭТА). Чилиниҥ Коммунистиг партиязының ТК-ның пленуму үш хүнде үргүлчүлээш, бодунуң ажылын дооскан.

Пленумнуң түңнелдерин үндүрбүшаан, Чилиниҥ Коммунистиг партиязының ТК-ның чиңгине секретары Лягус Корваланның медеглээни болза, Чилиде политиктиг күштерниҥ чаа сайгарылгазы эгелээн. Хамаарышпас политиканы болгаш ёзулуг революцияны чорудары-биле пролетариаттың массаларны бодунуң талазынче хандырарынга угландыр партиявың XIII съездизиниҥ шугумунуң шынның апрель 2-де болган муниципальдер соңгулдазы бадыткаан. Партияның политиказының тиилелгези болза коммунистериҥ болгаш социалистериҥ эвилелиниҥ быжыкканы болур.

Партияның чоокку үеде сорулгаларынга доктаагаш, оратор идеологтуг ажылды акижидериниҥ чугулазын демдеглээн.

Чилиниҥ Коммунистиг партиязының чиңгине секретары Кубага удур америк империалистериҥ кеминг бүзээлээшкинии болгаш АКШ-тың Вьетнамда интервенциязын буруу шаап көргеп.

* * *

КАРАКАС. (СЭТА). «Чоокта чаа Венесуэланың Коммунистиг партиязының Төп Комитеди чажыт байдалдарның кадыг-дошкун үезинде сескн пленумун эрттирген» деп, Коммунистиг партияның Төп Комитединиҥ Политбюрозунуң кежигүнү Помпейо Маркес дыңнаткан. Венесуэланың Компартиязының ТК-ның пленуму фракциячы ажыл-чорудулгазы дээш Дуглас Бравону Венесуэланың Коммунистиг партиязының хүрээлеңинден үндүрер дугайында шиитпирни хүлээп алган.

Хесус Фарианың чок турар үезинде Венесуэланың Коммунистиг партиязының ТК-ның чиңгине секретарының хүлээлгезин күүседирин сескн пленум Помпейо Маркеске даасkан. Рауль Леонииниҥ чазаа Хесус Фарианы чурттуң иштинден шөлүп үндүрген деп чүве биилингир болгай.

ГОНКОНГ. Аар-берге хуу-салымныг талыгыр ырак хоорай. Бо хоорайның кудумчузунга наас-нын амыдыралдыгларны-даа, чүвеге чедиимее түрекүи чурттагалыгларны-даа үргүлчү көрүп болур. Мында европа хевири-биле тутkан чаа улуг-улуг бажыңнар-даа бар, назанактар-биле бүзээлеттирген караңгы, кызыы кудумчулар-даа бар.

Гонконгтуң амыдыралы кудумчу-биле шуут харылзаалыг. Кудумчунуң ол-бе ыдыгларында солун-сетүүл сатkан, идиктер септээн, аштагылаан, чимистиг үнүштер сатkан, үүрмек ус-дарган кылган — кымнарны чок дээр.

Кудумчулар дээрге оон аштанчызының, бичии тергелерге бай кижилер сөөртүп халыыр кижилерниҥ, улчуп тонаннарның нара чаңгыс амыдырап, аргаланып чоруур чери ол.

ЧУРУКТА: бичии тергеминтерге кижи сөөртүр хөлезиленикчилер канчап-па ажыя тып алырын четтикпейн манап турлар.

Ю. МУРАВИННИҤ фотозу.
СЭТА-ның фотохроникази.

Сан көвүдээн

ХАНОЙ. (СЭТА). Вьетнам улус армиязының зенит иезектери апрель 22 болгаш 23 хүнниҥде ВДР-ниҥ агаар делгеминге 3 америк самолёттуну аңдара атнам.

Апрель 24-те Вьетнамның Демократтыг Республиказының девискээринче америк умар чүүлдүң халдаашкынының үезинде ВДР-ниҥ агаарынга 9 америк самолёттуну аңдара атнан болгаш хөй самолёттарны бертиндиргеп, чеди америк умудукчуларны тудуп алган.

Вьетнам информас агентилеядиң дамчытканы-биле алырга, Вьетнамның Демократтыг Республиказының девискээриниҥ агаарынга аңдара атнам америк самолёттарның ниити саны 1.785 четкен.

Түңнел чок чөвүлел хурал

Талыгыр ырак мурнуу-америка чурт — Уругвайның хоорай чанында курорт черн — улуг эвес Пунта-дель-Эстеге бо чылдың апрель 12-деп 14-ке чедир — үш хонукта америка күрүнелериниҥ президентилериниҥ чөвүлел хуралы болуп артkан. Аңда АКШ-тың президентизи Джонсон болгаш Латин Американың чурттарының 18 президентилери киришкен. Чөвүлел хуралды долгандыр улуг шуугаазыны көдүрүп үндүрген турган. Ындыг болза-даа чөвүлел хурал доозулгалак турда-ла, латин-америка чурттарның парлалгазы чөвүлелел хурал «ажык чок болган», ол «идегелди бадыткап шыдаваан» деп барык чаңгыс үнбиле бижип эгелээн.

Ажыы-биле чугаалаарга, чөвүлел хуралдың дугайында оон өске түңнелди кылыры чегей-ле турган боор. Чөвүлел хуралдың хүн чурумунга экономиктиг айтырыглар тургустунган. Чогум-на харын бо айтырыгларның дугайында бир талазында АКШ-тың ярге-ажыктары, өске талазында латин-америка чурттарның эрге-ажыктары чүүлдешпес болган. Латин Америка Американың Каттышкан Штаттарынга чиик өртектиг чиг-эттиҥ — демир руда, нефть, олово, чес-хола, каучук, алмаз, кофе, барааннарның үнер дөзү болуп турар. Америк капиталистер бо чиг-эттиҥ болгаш көдээ ажыл-агыйның продуктуларын чиик өртек-биле садып ап, боттарының үлетпүр барааннарын үш катап аар өртекке садып турарлар. Ындыг садыгның түңнелинде Латин Американың чурттарының хөй миллиард доллар түңнүг когаралга таваржып турарын экономистер санап көргеп. Ам ол чурттарның даштыкыга төлээр өрээл 10,6 миллиард доллар болган. Ында он-он миллион кижилер түрениҥ болгаш бүдүүлүк байдалда чурттап турар.

Пунта-дель-Эстеде чөвүлел хуралга чамдык чурттарның, оон иштинде Мексиканың, Чилиниҥ, Эквадорнуң президентилери Латин Америкага хамаарыштыр бодунуң экономиктиг политиказын эде көөрүп АКШ-тан негеп турган. Ылангыя олар чиг-этке ээ бедик өртектерин хандырар хемчеглерни алырын негеп турган. Олар амгы практиканы күш чок болдурарын дилеп турган. Ол практиканы баугаар алырга, АКШ-тың чазаавдан латин-америка чурттарның алыр чээлизин чүгле АКШ-тан салып алыр машина деригелиниҥ болгаш өске-даа барааннарның өртээнге төлээр ужурлуг.

АКШ-тың президентизи Джонсон бо айтырыгларның талазы-биле кандыг-бир хүлээлге алырындан ойталаав. Чөвүлел хуралга бодунуң чугаазынга ол «адаанын» салып салышкынын ааздап турган. Үр үеде үргүлчүлээн ында маргылдааларның соонда чөвүлел хурал президент Джонсонуҥ ат-алдарын бедиктериҥе дузалавайн барган. Ол чөвүлел хуралдың түңнел чок болганын барымдаалаш, сураглыг америк тайылбырлакчы Уолтер Липпманның чугаавлап турары болза, «президент Джонсон Пунта-дель-Эстеге шуут барбаан болза эки болур турган шиик»

Пунта-дель-Эстеге чөвүлел хурал айның чок чорукту хандырар талазы-биле анаа эвес хемчеглериниҥ байдалынга эрткен. Бичии хоорайжыгашка 12 муң уругвай солдаттарны (уругвай шеригиниҥ чартык кезии) болгаш 2 муң ажыг чажыт агентилерни тургускан. Хоорайны долгандыр зенит батареяларын тургускан, хоорай кырынга шериг самолёттар, оон иштинде «У-2» дээр разведчик самолёттар соксаал чокка ужудуп турган. А далай эриктериниге шериг корабльдерин чыскаагаан. Оон иштинде сут адаа-биле чоруур хемелер болгаш авианосецтер база бар болган. Хосталга дээш, АКШ-тың империализминге удур шиитпирлиг демиселче көдүрлүп үнген Латин Американың улус массаларындан чөвүлел хуралдың киржикчилериниҥ коргуп суртээн фактыны ол чепсектиг көргүзүт бадыткап турар. Чөвүлел хуралдың хүннеринде Латин Американың хөй хоорайларынга, оон иштинде Уругвайның паймысылазы Монтевидеога Каттышкан Штаттарның империалистиг политиказынга удурланымышкынның хөй санныг митингилери болгаш чыскаалдары эрткен.

Е. ЕГОРОВ (СЭТА).

1967 ч. апрель 26.

ШЫН

3-КУ АРЫН

ЧАЛЫЫЛАРНЫҢ ЧАҢГЫС ЭВИ

Чоннуң келир үези ооң аныяк салгалындан тургустунар. Ооң политиктиг билиндеп болган хөй-нийтиви идепкейиндеп нитилел хөгжүлдезиниң оруктары хөй-нуруузунда ооң хамаарылгалыг. Нация бүрүзүнүң амыдыралында хөй-хөй чугула соруулгалар кажан-даа катаптаттынмас онзагай хевирлерлиг, ынчангаш ону шинитпирлээринге янзы-бүрү аргалар нөгеттинер. Ол ыядыг-даа болза, бүгү нацияларның кижилерин, рассаларын болган янзы-бүрү шажыңчыларны чаңгыс аай хөлзедип чоруур ыядыг айтырыглар база бар. Хосталга болган тайбың улустар бүгүдезинге херектиг. Хосталга болган тайбың—чүгле чаңгыс кижиниң бээн арга-мергежилиниң сайыраарынга болган база нитилелдиң чечектелип хөгжүрүнге эргежок чугула таарымчалыг байдалды тургузуп турар. Кижи национал болган аңгы талазы-биле медерелди биле бээриниң оранчок мурнунда-ла ол шынныг түүлдү билир турган.

Кижилер нитилел хөгжүлдезиниң дүрүмнерин билбес чораашла, әжелеп алыкчыларга болган дарлакчыларга удур бодунуң хосталгаазы дээш демисежин чораан. Африканың, хөй-хөй Азия болган Латин Америка чурттарының бүгү төөгүзүү өскээртен халдап келген әжелекчилерге удур чорудуп келген демиселиниң эпиздодтары-биле долдунган. Кайы-даа шагда өске чурттуң дарлакчылары чежемейниң-даа каржы-дошкун дарлал-биле чонну бектезе чок, хостуг-чаагай амыдырал, хамаарышпас чорук дээш чоннуң изиг күзел-соруу кажан кезээде кыптыгып чораан. Чартык чүс чыл мурнунда Россияга тиилеп үнген социалистиг революцияның күчүлүг хосталга шуурганы бүгү делегейни эргип, бодунуң орузунга таварышкан империализминиң болган колониализминиң чаа-чаа бастионнарын чер кырындан арылдыр шаап турар. Ынчангаш бо чылын бүгү делегейниң улустары бурунгаар депшилгелиг кижи төрелгеттевиин улуг байырлалы — Октябрь революциязының юбилейин бүгү тала-биле уткуурунга белеткевиин турар.

Сөөлгү каш чылдарда бистиң планетавыстың арны таныттынмааы-биле өскерилгеп. Колониализминиң хөй-хөй аар дарлалындан хосталгап, ол чалыыткай берген. Он-он Африка болган Азия чурттары боттарының хамаарышпас чоруун чедип алган. Оларда хосталга ам-даа аныяк. Ынчалза-даа ооң эрес-маадырлыг чоруу колониализмге удур демиселге каңналып быжыккан.

Африканың бөгүнгү ооларынга оларның ада-өгбелериниң кинчи-бегиниң даап-шимээни дыңналып артпышаан. А кожазында чурттарда чаңгыланып турар боо дааштары бөгүн демисел ам-даа үргүлчүлеништаан деп чүвени сагындырып турар. Америк империалистериң Вьетнамда чорудуп турары ханныг болган чүдек-бужар дайыны, англи колонизаторларның Аденде чимзенишкини, португал дайынырактарның Анголада араатанзыг үүлгедии, Венесуэланың, Колумбияның, Гватемаланың болган өске-даа чурттарның партизаннарынга удур чорудуп турар шаажылакчы экспедициялар бажың бүрүзүнге хосталга болган тайбың ам-даа келбээн деп чүвени тайылбырлап турар.

Ынчалза-даа бөгүнгү делегей дүңгүзүнге шуут дөмей эвес. Ында кижи чааскаанзыргай эвес. Хосталга болган аас-кежик дээн демиселчи чепсек туткаш демисежип турар эжиниң болган хазының деткимчезин көрүп турар.

Ам бо хүннерде бис бодунуң чонунуң хосталгазы болган бүрүн эргеш дээш демиселге амы-тыныш бергеннериң мурнунга мөгейип турар бис. Оларның маадыр чоруунга ынчыыбыле мөгейбишаан, хосталга революциязының херээн моон соңгаар-даа уламчылаарын дамгыраглап турар бис.

Бо хүннерде мен, бир чыл мурнунда, апрель 28-те, саттыныкчы өлүрүкчүлериң холундан барган ыраккы Аден чурттуг өңнүүминүн дугайында бодап ор мен. Баңк албан-хаакчыларының профсоюзтер организациязының чиңгине секретары болган Аденниң аныяк иемнечилериниң организациязының секретары Абдулла Ассалафи найгамчык эрес-соруктуг кижи чораан. Ооң бүгү-ле ажылхерээ, чырык күзели чонга бердинген. Бис оон-биле 1964 чылдың январьда Джакартага организастаан Бүгү-делегейниң демократтыг аныяктарының ужуражылгазынга танышып алган бис. Кажан дайыннар делегейниң демократтыг аныяктарының чаңгыс эвин сандарадып, ону бууран дүжүрөри орадагжып турган үеде, Абдулла Ассалафи империализмге удур бүгү дешилгелиг күштерни каттыштырар дээн чалбыыштыг камгалакчы болуп турарын база катап көргүскен. Ол кайгамчык бүзүрелдиг, ооң-баштак чаңныг кижи чораан. Антли колонизаторларның ооң төрээн хоорайы Аденни шериг базаазы кылып алганының дугайында чугаазын утпас мен. «Төрээн чурттуң хосталгалыг кылдыр көөрүнден дээди ыядыг аас-кежик турбас!» — деп, Абдулла хөй удаа катаптап чугаалап турган болган ол бодунуң амыдыралын чоннуң аас-кежии дээш демиселге берген.

Абдулла Ассалафи чалыы наазынындан чарылаа-даа, ооң амыдыразы кижилериниң түрээге уттуундурбазы-биле артып калган. Аденниң профсоюлдери удурланыышкынын илередип, бүгү нитил ажыл соксадыышкынын чоруткан. Бүдүн неделяның дургузунда Аденниң бөдүүн кижилерга кажыдан келген. Ам бөгүн бис, бир чыл эртикен соонда, аныяктарның эп-сеткил каттыштырылгазының Бүгү-делегей конференциязының чыылдырын чоруткан. Ол конференция ишинеп аныяктар организациязының болган Бүгү-делегейниң демократтыг аныяктарының федерациязының ботиндепкейи-биле организастаттынган. Совет аныяктарның төлээлери боттарының үе-черге өөрү-биле бир дөмей Конакриге барып, Африка континентизиниг колониализмни кезээ-моңгеде узуткаар дээн күзел-соруун илереткеннер.

Майның ортан үезинде Бүгү-делегейниң демократтыг аныяктарының федерациязының араб болган өске-даа чурттарның аныяктар организациязы-биле кады Ортаакы болган Чоолкы Мурнуу чүүке даштыкы шериг базаларынга болган сүлчээлериниге удурланган бүгү делегей семинарын чорудар.

Кадыг-берге дарлалга кирип чораан улустарның төөгүзүнден билдингир-ле болгай, дайынны баштай ол улустарның девискээринге чепсегленнишкинии, шеригни тургузуп ап турган, а ооң соонда ол күштүң ачызы-биле үптээшкиннерни, хоозуралды чорудуп турган. Ам бо хүннерде Азияның, Африканың болган Американың девискээринде артып калган ол базаалардан дайынның чалбыыштыг оду үүп турар. Агрессорлар ол чепсектиг күштерни колониалнамге удур демиселге көдүрүп, хосталга дээш демисежип турар улустарже октап турар. Чүгле АКШ-ның амгы үеде өске чурттарның девискээринде 2200 ажыг шериг базаларын болган объектилерин тудуп турар. Азияның, Африканың болган Латин Американың чурттары боттарының девискээринден ол базаларны чайладырын негеп турар. Эрткен чылда совет аныяктар хамаарышпас чорукту чедип алган чаа аныяк күрүнелериниң аныяктар организациялары-биле быжыг наиразды болган харылзааны тударынга улуг чедишкиннииг болган. Бо-ла бүгү, совет аныяктарның Гвинеяның, Каттышкан Араб республиканың, Малиниң, Конгонуң (Браззавиль) болган өске-даа чурттарның аныяктары-биле сырый харылзаазын тайылбырлап турар. Эрткен чылдың октябрьда болган декабрьда совет аныяктарның төлээлери КАР-га чораан. 1966 чылдың ноябрьда биске КАР-ның Социалистиг аныяктар организациязының төлээлери чораан. Бо чазын Каирге Совет Эвилелиниң болган КАР-ның аныяктарының Найырал неделязы болуп эртер, анаа ССРЭ-ниң аныяктар төлээлери эң хөйү-биле киржир.

Мали аныяктарның хүндүлелин болган ынаишылын чедип алган аныяк эмчи Олешко Малиге үр үениң дургузуунда ажылдап келген. Ам ону база бир өске аныяк эмчи Валерий Бесчатов солаан. Кажан бис гвиней болган мали өңүктеривис-биле ужуражы бергеш, чугааланыжырыыска, олар аныяк совет тускай эртемниглер-биле кады деминг ажылдап турарының дугайында улуг өөрүшкү-биле чугаалааннар. Совет улустуң улуг дүзаалампызынга олар чүректиг ханызындан өөрүп четтиргенин чугаалап турганнар.

.. Чаа хөгжүп орар чурттарның аныяк салгалының мурнунда улуг болган чугула соруулгалар салдынып турар. Хосталганы чедип алган улустар күрүневи боттары ушкарыл-башкарар кылдыр өөренип ап турарлар. Олар эп-өөрүнүң, кожа чурттарының ажыл-ишчи арга-дужулгазын, эртем-техниказын өөренип ап турарлар. Колониализм болган империализм-биле демисежип турган чедип алган хосталга бодунуң чаа амыдыралын тургузуп, национал экономиказын болган культуразын хөгжүдеринниң бүгү арталарын берип турар. Ооң-биле кады чаа кижи кижизиттинип турар.

Владимир ЛОМЕЙКО,
ССРЭ-нин аныяктар организациязының Комитединиң кежигүнү.

Аныяк салгал — чоннуң келир үези

Парашютчулар

Хамааты ужар түүлүнүң Кызылда туруп турар салбырының бөлүк парашютистерин олурткан самолёт черден чоорту адыырлаан, өрү бедип чоруй ээй тыртказ, хоорайның мурнуу-чөөн талазынга ховуже углапты. Ооң адаанда дески шөл. Бедиктиң хемчеңнии 500 деп саанны көргүзүп чораан. Черге чедир 500 метр дээни ол. Самолёт тапшыр-ла шөлдүң десквазинин кырынга келгенде, шенедге парашютту салып бадырарының командазын хайтаракчы ужудукчу Ришард Халиков берипкен. Адаанда бичежек чүк баглаан улуг эвес парашют шала ййлендир ужугун баткаш, шөлдүң барык-ла ортузунга оожум дүштү. Парашюттуг кижилериң самолёттан халып болуруң медээлеп көргүскени ол. Парашютчуларны черде демдектээн черден кайы хире ййленчек бедиктен халыдар болза, олар аңаа чөзүг чокка кээп дүжерил, хаттың кужу кайы хирел дээрзин шенедге тода көргүскен.

Инструктор Владимир Калида парашютчуларның кичээнгейин бодунче угландырган, шураарынга белеткенирин сагындырыпкан. Парашюттарын ооргадарында чүктээн дидим кижилер дүвү чок ак-көк делгемче шураарынга белеп.

— Шурап болур—деп, команда тода дыңналган соонда, баштайгы кижи самолёттан адырылган, октаан даш дег, черже карацнадыр бадыпты. Мырыңай үр болбаанда парашют чазылгаш, агарып көстүп кезди. Ооң адаанда кижиниң ырактан көөрүе бичии кара түве ышкаш. Парашютчу улам кудулаашаа, черже чоокшулап олур, ынчалза-даа черге чедери ам-даа ырак. Хүн аяс турааскы, хадыңмарлаан салгын ону кыйынче алгаш бар чораан. Ындыг болзажок ол парашютчу тускай демдектээн черден каш-ла метр ырак дүшкен. Бир дутаарында халаан кижи Константин Овсянников.

Самолёт бир улуг дескиниген кылгаш, шөлдүң кырынга келгенде база бир кижи ооң караш кыдыр үштүна халый берди. Ол парашютчу демги шөлдүң мырыңай төвүнге кээп оожум хонупкан.

— Көрдүнер бе. Дуржулгалыг парашютчу болгаш чазыг чок дүштү. Ындыг болур-даа ужурлуг, парашюттуг та чеже халаан кижи — деп, инструктор Алексей Михайлов ону мактап чугаалай-дыр.

— Бо кээп хонупкан парашютчуну ким дээрил?— деп, ооң айтырарымга

— Бистиң бир хоочун кижилеривистиң бирээзи Петр Пичугов-дур — деп, харылаашаа, аңаа дузалажып, парашюттун дуржун бээр ээдш ынаар маннапты. Эш Пичуговту дуржулгалыг кижи дээри-ле чеп. Парашюттуг шураарыгга шеригге тургаш өөренип алган. Ынчангаш ам 1957 чылдан бээр парашютчу болуп келген. Эрткен чылдың чайгы үезин. Ынчан арга-арыгга өрт бо-ла болу бээр тавары лгалар турган. Севи тайгазында өрт болган дугайында медээ дыңналып келген. Өрткө удур команданың парашютчулары ынаар ужудуп үүпкеннер. Тайгада ажык шөл коичуг эвээш болган. Өрт болган черниң чоогунда бичии хемчээлдиг шөлүгеш көстүп чыткан. Үзүн суук-суук будуктарлыг чоон ыяштар шөлдүг долганыдыр бүдээлеп алган. Парашюттуг шын эвес башкарар болза ыяштар бажынга кедирли бээр. Ол черже бир дугаарында Пичугов халаан. Шөлчүгешке часпайн хонупкаш, чоогунда чурттакчылыг черниң кижилерни эвилелдеп алгаш, өртүү өжүргеп.

Самолёт дескиниң келирге-ле, ооң иштинден шураан ыдыы кижилер парашюттарын агартып алгаш, удаадараа бадыл-ла турлар. Евгений Миков, Владимир Ермолин дээш, шупту 13 кижи ол хүн парашюттуг шураан. Парашютчулар черге шупту дүжүп келгенде, инструктор оларны чыып алгаш, ким экп шураанын, ким чазыг кылганын тайылбырлап чугаалады.

Парашютчулар бо чылгы белеткелин апрельниң чоокку хүннеринде ынчаар сагыш-чөөн талазынга ховуже углапты. Ооң адаанда дески шөл. Бедиктиң хемчеңнии 500 деп саанны көргүзүп чораан. Черге чедир 500 метр дээни ол. Самолёт тапшыр-ла шөлдүң десквазинин кырынга келгенде, шенедге парашютту салып бадырарының командазын хайтаракчы ужудукчу Ришард Халиков берипкен. Адаанда бичежек чүк баглаан улуг эвес парашют шала ййлендир ужугун баткаш, шөлдүң барык-ла ортузунга оожум дүштү. Парашюттуг кижилериң самолёттан халып болуруң медээлеп көргүскени ол. Парашютчуларны черде демдектээн черден кайы хире ййленчек бедиктен халыдар болза, олар аңаа чөзүг чокка кээп дүжерил, хаттың кужу кайы хирел дээрзин шенедге тода көргүскен.

Инструктор Владимир Калида парашютчуларның кичээнгейин бодунче угландырган, шураарынга белеткенирин сагындырыпкан. Парашюттарын ооргадарында чүктээн дидим кижилер дүвү чок ак-көк делгемче шураарынга белеп.

— Шурап болур—деп, команда тода дыңналган соонда, баштайгы кижи самолёттан адырылган, октаан даш дег, черже карацнадыр бадыпты. Мырыңай үр болбаанда парашют чазылгаш, агарып көстүп кезди. Ооң адаанда кижиниң ырактан көөрүе бичии кара түве ышкаш. Парашютчу улам кудулаашаа, черже чоокшулап олур, ынчалза-даа черге чедери ам-даа ырак. Хүн аяс турааскы, хадыңмарлаан салгын ону кыйынче алгаш бар чораан. Ындыг болзажок ол парашютчу тускай демдектээн черден каш-ла метр ырак дүшкен. Бир дутаарында халаан кижи Константин Овсянников.

Самолёт бир улуг дескиниген кылгаш, шөлдүң кырынга келгенде база бир кижи ооң караш кыдыр үштүна халый берди. Ол парашютчу демги шөлдүң мырыңай төвүнге кээп оожум хонупкан.

— Көрдүнер бе. Дуржулгалыг парашютчу болгаш чазыг чок дүштү. Ындыг болур-даа ужурлуг, парашюттуг та чеже халаан кижи — деп, инструктор Алексей Михайлов ону мактап чугаалай-дыр.

— Бо кээп хонупкан парашютчуну ким дээрил?— деп, ооң айтырарымга

— Бистиң бир хоочун кижилеривистиң бирээзи Петр Пичугов-дур — деп, харылаашаа, аңаа дузалажып, парашюттун дуржун бээр ээдш ынаар маннапты. Эш Пичуговту дуржулгалыг кижи дээри-ле чеп. Парашюттуг шураарын

БҮГҮ ЧУРТТАРНЫҢ ПРОЛЕТАРИЙЛЕРИ, НАТТЫҖЫҢДАР!

1925 чылдаң үнедилеттингеров

ШЫН

СЭКП Тыва обкомунуң, Тыва АССР-ниң Дээди Совединиң болгаш Министрлер Чөвүлелиниң органы

1967 ч.
АПРЕЛЬ
27
ЧЕТВЕРГ
№ 99 (6736)

Өртээ 2 көп.

УЛУГ ОКТЯБРЬНЫҢ 50 ЧЫЛЫ

ПАРТИЯ АКТИВИНИҢ ХУРАЛЫ

Үлетпүрнүң болгаш тудугнуң бүдүрүлге черлериниң, колхозтарның болгаш совхозтарның ажылын экижидеринге, культура-амыдырал хандырылгазының деннелин бедидеринге тураскааткан партия-ажыл-агый активиниң хуралы дүүн Кызылга болуп эрткен. Оон ажылынга СЭКП ТК-ның Политбюро кежигүнү, Россия Федерациязының Министрлер Чөвүлелиниң Даргазы Г. И. Воронов киришкен. Партия болгаш совет ажылдакчылар-биле, бистиң республиканың министерстволарының болгаш ведомстволарының удуртукчулары-биле чугаалашкаш, Г. И. Воронов ажыл-агый болгаш культура түргузуушкунунуң бүгү участоктарынга ажылды экижидер дугайында эвээш эвес сүмелерни берген.

Актив хуралының ажылының дугайында делгеренгей отчёту солунга парлаар.

Г. И. Воронов Кызылдан үнүпкен

СЭКП ТК-ның Политбюрозунуң кежигүнү, РСФСР-ниң Министрлер Чөвүлелиниң Даргазы Г. И. Воронов апрель 21-ден эгелеп Тывага чоруп турган, дүүн Кызылдан ужудуп үнүпкен. Кызыл аэропортунга ону СЭКП Тыва обкомунуң бирги секретары С. К. Тока, Тыва АССР-ниң Дээди Совединиң Президиумунуң Даргазы Б. Ш. Долчаҥмаа, Тыва АССР-ниң Министрлер Чөвүлелиниң Даргазы М. К. Мендуме, бистиң республиканың эскедаа партия, совет болгаш ажыл-агый удуртуучулары үдээн.

Улуг төрээн чуртта

Чимкент облазы. Сайрам районнуң Ленин аттыг колхозунуң хову шөлдеринде часкы тарылга ажылы изиг үлүк үргүлчүлеп турар. Шамшинат Тажибаевтиң (чурукта) агретады эң эки ажылдап турар. Тараажылар боттарының улут кичээнгейин сугга аттыг черлерже утпайдырып турар болгаш 450 гектар чер бүрүзүнден-не 50 центнер дүжүттү өстүрүп алыр дээш ажылдап турар.

А. ИДРИСОВТУҢ фотозу.

СЭТА-ның фотохрониказы.

Европаның Коммунистиг болгаш ажылчын партияларының конференциязының ийиги хүнүнүң дугайында дыннадыг

Европаның коммунистиг болгаш ажылчын партияларының Европаның айыл чөк чоруунуң айтырыгларының талазы-биле конференциязының апрель 25-те эртенги хуралынга ниити чугаалажылга үргүлчүлээн. Эртенги хуралдың бирги чартыын Великобританияның Коммунистиг партиязының даргазы Джон Голлан, а ийиги чартыын — Болгарияның Коммунистиг партиязының Төп Комитединиң Бирги секретары Тодор Живков даргалаан.

Ниити чугаалажылгага эштер: Тодор Живков, Германияның Социалистиг чаңгыс аай партиязының (Барыын Берлин) Даргазы Герхард Данелиус, Венгрияның Социалистиг ажылчын партиязының Төп Комитединиң Бирги секретары Янош Кадар, Кипрниң күш-амыйлачы улузунуң демпилгелиг партиязының (АКЭЛ) Чиңгине секретары Эзеннас Папаиоанну, Испанияның Коммунистиг партиязының Даргазы Долорес Ибаррури болгаш Бельгияның Коммунистиг партиязының Төп Комитединиң Политбюрозунуң кежигүнү Жан Блюм олар чүве чугаалаан.

Апрель 25-те конференцияның хүндүсүнү хуралының бирги чартыын Испанияның Коммунистиг партиязының Даргазы Долорес Ибаррури даргалаан.

Великобританияның Коммунистиг партиязының Чиңгине секретары Джон Голлан, Швейцарияның Күш-амыл партиязының Чиңгине секретары Эдгар Воот, Грецияның Коммунистиг партиязының Төп Комитединиң Даргазы Апостолос Грозос болгаш Люксембургтуң Коммунистиг партиязының Чиңгине секретары Доминик Урбани олар санал берип, чүве чугаалаан.

Хуралдың ийиги чартыын конференцияга Данияның Коммунистиг партиязының Даргазы Кнуд Есперсен даргалаан.

База-ла ниити чугаалажылга үргүлчүлээн, Германияның Социалистиг чаңгыс аай партиязының Төп Комитединиң Бирги секретары Вальтер Ульбрихт, Соңгу Ирландияның Коммунистиг партиязының Чиңгине секретары Хью Мур олар аңаа чүве чугаалаан.

Конференция дүүн бодунуң ажылын үргүлчүлээн.

МОСКВА КОСМОСТУҢ МААДЫРЫН ҮДЭЭН

ССРЭ-ниң ужудукчу-космонавы Владимир Михайлович Комаровту орнукшуткаш

Совет улустуң аалдарлыг оглу, коммунист, Совет Эвилелиниң ийи дапкыр Маадыры, ССРЭ-ниң ужудукчу-космонавы Владимир Михайлович Комаровтуң кайтамчыктыг амыдыралы айылга таварышкаш үзүлген.

Совет улус, Коммунистиг партия, армияның, ужар чүүлдүг болгаш флоттуң дайынчылары сылдыстар аразының оруктарының баштайгы арес-дидим ажыдыкчызын апрель 26-да сөөлгү орукче үдээн.

...Совет армияның Төп бажыңының Кызыл туктуг залынга Маадырның мөчүзүнге мөгеери-биле москвачылар, дайынчылар, Москваның аалчылары четкилеп келген. Черниң чурттакчылары Бөмбүрзектиң чоргаар оглун, октяргай делгемеринең чагырыкчызын сөөлгү орукче үдээн.

Хааржак чанында хүндүткелдиң чыскаалынга мөчээн кижиниң өнүктери. Владимир Комаров-биле кады космиктиг үениң хаанын чыртыкан кижилер: Юрий Гагарин, Герман Титов, Андриян Николаев, Павел Попович, Валерий Быковский, Валентина Николаева-Терешкова, Константин Феоктистов, Борис Егоров, Павел Беляев болгаш Алексей Леонов тургулапкан. Сылдыстарже баштайгы белен эвес орукту сырый ап-биле кады эрткен өнүүн, шынчы эжин олар ышкынганнар.

Кызыл туктуг залды дамчыштыр кижилер тоңчу чогу-биле шуужуп артып турган. Олар Владимир Комаровтуң чүрүүн сиңдээн постамент-шиирээниң баарынга бөлүк-бөлүк чечектерни салгылаан. Ол болза ынакшылдың, хаңы хүндүткелдиң, Ада-чурттуң алдары дээш чырык, маадырлыг чорук ужун өөрүп четтиргенниң демдээ болуп турган.

13 шак. Мөчээн кижиниң хааржаанче баарын соксаткан. Залга В. М. Комаровтуң төрелдери, чоок кижилери болгаш өнүктери артып калган. Чарлышкынның сөөлгү мынуталары келген.

Кажыдалдың хөгжүмүнүң адаа-биле Совет Армияның Төп бажыңындан космонавтың мөчү сөөгүнүң хүлүн урган хааржакты үндүргеп. Шеригниң хүндүлүг таныылы турупкан.

Кажыдалдың чыскаалы Эвилелдер бажыңынче чорупкан. Чаңгыс ада-чурттуузу маадыр-биле байырлашпышаан, муң-муң москвачылар бантарын мөгейтипкен.

Эвилелдер бажыңының чанынга кажыдалдың чыскаалын Коммунистиг партияның болгаш Совет чазактың удуртукчулары уткаан. Олар В. М. Комаровтуң мөчүзүнүң хүлүн урган хааржакты үгер-боо лафелиниче аппарып салган. Кажыдалдың чыскаалы Кызыл шөлче утпай каан.

Кызыл шөл. Маңаа Владимир Комаров 1962 чылдың августа «Восток-4»-түң ужудукчузунуң дублёру болуп турган кээп чорааш. Кремльдин бурунгу ханаларының чанынга ол бодунуң сылдыстарже баштайгы ужудуушкынүнүң будүүзүвүде туруп турган. Кызыл шөлге маңаа 1964 чылдың октябрьда Төрээн чурт, улус-чон, бүгү кижи төрелгетен В. М. Комаровтуң баштааны делегейде баштайгы хөй олуттуг космос кораблининг алдарлыг экипажын магадал-биле байырладыг үткүп алган.

Кызыл шөлүң пидирлеринде — Москваның ажылчы чоннарының болгаш хөй-ниитизиниң төлээлекчилери, эвилелдешкен республикаларның төлээлери, артемденнер, культураның ажылдакчылары, совет шеригниң начальниктери. Дипломаттыг корпустуң кежигүнүери, даштыкы чурттарның шериг атташелери база эңаа турган.

Мавзолейниң баарында шериг кежектери беш бүлүн хемнирлиг чыскаалынган, дайынчы туктарны мөгейткен.

Төөгү музейиниң ындында кажыдалдың чыскаалы шөлче үнүп келген.

15 шак. Космонавтың мөчүзүнүң хүлүн урган хааржакты үгер-боо лафелиндеп дүжүргеп. В. И. Ленининиң мавзолейиниң баарында постамент-шиирээ кырынга тургузупкан.

Мавзолейниң Төп индирининң кырынга эштер А. Н. Косыгин, К. Т. Мазуров, А. Я. Пельше, Н. В. Подгорный, М. А. Суслов, П. Н. Демичев, Д. Н. Устинов, И. В. Капитонов, Ф. Д. Кулаков, М. С. Соломенцев, орнукшудулганы организастаар талазы-биле чазак комиссиязының кежигүннери көстүп келген.

Кажыдалдың митингиниң эгелээн. СЭКП ТК-ның Политбюро кежигүнү, СЭКП ТК-ның секретары М. А. Суслов ону ажыттыкан.

Бөгүн совет улус хаңы кажыдалдың сагыш-сеткилиниң-биле бистиң Төрээн чуртувустуң шылгарангай оглу—ССРЭ-ниң ужудукчу-космонавы, Совет Эвилелиниң ийи дапкыр Маадыры, инженер-полковник Владимир Михайлович Комаровтан чарлып турар-дыр деп, М. А. Суслов чугаалаан. В. М. Комаров чаа «Союз-1» космос кораблинге шенелде ужудуушкунну доозуп турар үеинде айылга таварышкаш мөчээн.

Владимир Михайловичиниң мөчээнининң дугайында медээ совет кижи бүрүзүнүң чүрээнге аарышкылыы-биле четкен. Эш Комаров баштайгы совет космонавтарның, космос корабльдериниң салым-чаяанныг шенекчилериниң, космос делгемининг шудургу шинчилекчилериниң шылгарангай бөлүүнге хамааржыр, совет улустуң нааттынакшылын эдилеп чоруур.

1964 чылда хөй олуттуг «Восход» космос кораблинге космоска эртем шинчилелдериниң нарын программазын чайынаачаа-биле күүсеткенининг сөөлүнде оон ады бүгү делегейге билдингир болу берген. «Восход» кораблыге ол ужудуушкун космосту шыңгээдип алырының чаа үе-чадазының эгезин салган. Владимир Михайловичиниң сорук кыырыкчи планнары долу турган, кижи төрелгетениң чаагай чоруунга космос делгемин чаалап алыр талазы-биле чаа-чаа тиилелгелериниң дугайында ол күзеп чораан.

Владимир Михайлович Комаров мөчээн, бистиң Төрээн чуртувустуң чоргаар эзирги болбушаан, алдарлыг дайынчы албанынга мөчээн. Ыяал-даа бодунуң ыяска амыдыралының кыска үеазинде оон, кылган түүлдерин совет кижилер кажан-даа утпас.

Владимир Михайлович Комаров Коммунистиг партияга алыындан бердинген эрес-маадырлыг коммунист чораан деп, М. А. Суслов үргүлүүлеп чугаалаан. Оон чайынаачак амыдыралы социалистиг Төрээн чуртунга кызаар чокка бараан болурунга бүрүү-биле бердингеп. Оон кайгамчык олалгай мөлүг-шынарлары — бодунуң улузунга кызыгаар чок ынакшылы, дидим бодалдары, чаа түүлдерни домтаамал дилеп тывары, демирдег күзел-соруктуг, сагылга-чурумнуу, күш-ажылга ынакшылы, эвилеши, бодүүнү болгаш дыннаңгыры болуур. Эштери оны мынаар билир, кижилериң сеткил-сагыжынга болгаш космосту чаалап алырының төөгүзүнүге ол кезээде шак ыңдыг болуп артар.

СЭКП Төп Комитединиң, ССРЭ-ниң Дээди Совединиң Президиумунуң болгаш Совет чазактың даасканы өзугаар М. А. Суслов Владимир Михайлович Комаровтуң тураскаалынга холбаштырган кажыдал митингизин ажыттырган деп чарлаан.

ССРЭ-ниң Эртемнер академиязының президентизин М. В. Келдышка сөс берген.

Совет улустуң шынчы оглу, космостуң баштайгы чагырып алыкчыларының бирээзи, талантылыг инженер-шинчээчи, ужудукчу-космонавт, коммунист Владимир Михайлович Комаровтуң озал-ондакка таварышкаш мөчээни — космонавтарның алдарлыг өг-бүлезинге, артемнин болгаш техниканың ажылдакчыларынга, бүгү совет улуска аяр чилиргидир.

Лихачев аттыг автозаводтуң слесары Ю. М. Карастелин чүве чугаалаан. Космостуң баштайгы чагырып алыкчыларының бирээзи-биле өөрүн автозаводчулар, бүгү москвачылар хаңы кажыдал-биле чарлып турар-дыр деп, ол чугаалаан. «Союз-1» дээр космос кораблинге ужудуп үнүптериниң биче мурнунда Владимир Михайлович 40 харлаан. Төрээн чуртка болгаш чонга бараан болуушкунга бодун сөөлгү тыныжынга чедир бербишаан, чогаадыкчы күштериниң кидиң чечектелиишкинниинин үеазинде ол бистен чарылды.

Бистиң Пролетарский районга болгаш Москваның өске-даа будүрүлгелеринге ужудукчу-космонавт Владимир Михайлович үргүлчү чоруп турган. Бис ону кайгамчык чаагай болгаш биче сеткилдиг, угаанныг болгаш солуун чугаа-соотуг кижи кылдыр билир бис. Оон амыдырал-чуртталгазы, бистиң аныяктарывыска, бүгү совет кижилерге эрес-маадырлыг чоруктуң, чалбыыштыг патриотизминиң, Төрээн чурттуң нүүрү дээш эрес-дидим чорукка үргүлчү белен болурунуң үлегер-чижээ болур.

Бистиң заводтуң коллективи дарганнарның Совет эрге-чагырганың 50 чылы аттыг бригадазының инициативазын ёзугаар маадыр-космонавты Хүндүлүг автозаводчуларның даңазынында моңгезин-биле киир бижээн. Ол кезээде бистерниң-биле чаңгыс одурутта туржүр.

Оон соонда СЭКП МХК-ның секретары В. Я. Павлов чүве чугаалаан.

Москваның ажылчы чоннары боттарының шынчы оглу, космостуң баштайгы коргуш чок ажыдыкчызы, Совет Эвилелиниң ийи дапкыр Маадыры, коммунист Владимир Михайлович Комаровту сөөлгү орукче үдевишаан, бүгү совет кижилер-биле бир дөмей, космонавтар бистерниң арттырып турарывыс кажыдалдың бүгү ханызын илередирип берге-дир деп, ол чугаалаан. Совет Чепсектиг Күштер болган бистиң космонавтарның дайынчы өг-бүлезин эрес-дидим болгаш шынчы ажын ышкынган.

Бис ону эрес-дидим, тывыгыр болгаш инициативтиг ужудукчу кыдыр билип чораан бис. Билиглерже чалданыш чок чүткүлдүүнүн, салдынган сорулганы чедип алырынга кызымаккайының ачызында В. М. Комаров ужудукчуларның шериг ужар түүл училищезинге, а оон соонда шериг- агаар инженер академиязын чедишкинниг дооскан, ужудукчу-шылгакчы болгаш космонавт апарган. Владимир Михайлович космостуң чаа техниказын өөренирингe кайгамчык салыының көргүзүп, космос корабльдерин шыңгээдип алыр талазы-биле улуг дузалампыны эштерингe көргүзүп келгеп.

Кайгамчык ужудукчу-космонавт Владимир Комаровтуң ады бүгү делегейге сураҕжаан, космосту шыңгээдип алыр талазы-биле совет улустуң шылгарангай чедишкинниерибиле оон ады шуут холбаалыг. «Восход» дээр хөй олуттуг космос кораблинге оон командылап чорааны экипажтың делегейге баштайгы чайынаачак ужудуушкунуң бүгү кижилер билир.

Космонавтар Володяны чүгле ажыл-албанга эвес, харын база оон өг-бүлезинге, чоок болгаш таныш кижилериниң аразынга эки билир турган. Оон амыдыралчы өөрүшкүзү, хөглүү, бедүүзү, өг-бүлезинге паңг сагыш чованыры, уругларынга ынакшылы бистерин үргүлчү магадаңгы келген.

Ленинчи партияның, бистиң совет Төрээн чуртувустуң шынчы оглу, космосту шыңгээдип ап турар пионерлериниң бирээзи бодунуң күштеринин чечектелиишкинниинде бистерден чарылды. Оон өлүм чок эрес-маадырлыг чоруу совет Ада-чурттка эрес-маадырлыы-биле бараан болурунга совет кижилерин сорук киирер, космос делгемин кижиниң чыгырып алыры дээш чаа-чаа үүле-иштерин бүдүрериңче кыйгырар.

* * *

Совет Эвилелиниң Коммунистиг партиязының болгаш Совет чазактың удуртукчулары хааржакты көдүргеш, Кремль ханазынче утпайдыр чорупкан.

Артиллерия салюду дыңмиреп үнгеп. М. А. Суслов В. М. Комаровтуң мөчүзүнүң хүлүн урган хааржакты Кремль ханазынга барып тургускан. Оны тураскаал самбыраазы-биле хаган, ында мынча деп бижээн:

Владимир Михайлович
КОМАРОВ
$19\frac{\text{ГБ}}{\text{III}}27 - 19\frac{24}{\text{IV}}67$

Совет Эвилелиниң Күрүне гимнизи шелге сүрлүг чаңгыланып турган. Совет Эвилелиниң ийи дапкыр Маадыры, Октяргайның эрес-дидим шинчээчизи, коммунист Владимир Михайлович Комаровка сөөлгү ёзулалды бербишаан, шериг кезектери Мавзолейниң баары-биле чиге дорт чыскаалдыг эртип турган.

(СЭТА).

Карловы Варыда конференцияда

КАРЛОВЫ ВАРЫ. (СЭТА). Европаның коммунистиг болгаш ажылчын партияларының Европада айылчөк чоруктуң айтырыгларының талазы-биле ында болуп турар конференциязынга акы-дуңма партияларның төлээлекчилериниң удуртукчулары саналдарын берип турар. Апрель 24-те ниити чугаалажылга чоруп турда Францияның Коммунистиг партиязының Чиңгине секретары Вальдек Рошe бир лугаарында сөс алган. Делегейде байдалды тайылбырлап тургаш, оон чугаалааны болза:

Делегейниң чаа дайынын болдурбас соруглга-биле тайбынын бүгү күштери болгаш бүгү делегейде антиимпериалисчи күштер боттарының күжениишкиннерин каттыштырары эргежок чугула.

Вьетнам улуска удур Американың Каттышкан Штаттарының араатаныг агрессиязы бөгүн бүгү делегейде тайбыңга эң айылдыг болуп турар.

Оон ужурунда вьетнам улуска удур Каттышкан Штаттарының кемниг дайынын сокладыр соруглга-биле хөделиишкиннерин каттыштырары тайбыңның бүгү күштериниң болган бүгү делегейде антиимпериалисчи күштериң хүлээлгези болуп турар.

Европада амгы байдалдың аймылы чүдел дээш, адаанзырак, өжөзанзырек идегеттериң удуртулга болдуруп турары боон ёлу-чуруумну АКШ-тың удуртукчу ажылдакчылары социалистиг чурттарга удур база делегейге тергиндээшкин дээш боттарының демиселинге Европада кол даяныр пункт болдуруп турарында дээрзин оратор айыткан.

Совет Эвилелиниң болгаш социалистиг өске-даа чурттарының өзуп турар күжү, Герман Демократтыг Республиканың чедишкиннери, атлантика блоктуң иштинде капиталистиг чурттарның аразында чорудлээлериниң хаңылааны болгаш Европаның бүгү улустарының тайбынче улам улуг түткүлү — бо бүгү болза. Американың Каттышкан Штаттарының империалистиг бөлүктериниң болгаш Барыын Германияның адаанзырак, өжөзанзырек идегеттериниң Европага удуртулга болдуруп турар экспансионисчи сорулгаларының боттуг овеазин демделеп турар факторлардыр дээрзин В. Рошe мөгейткен.

Чаа дайынның аймылы мурнуку хевээр боттуг болуп артыпшаан турарын оратор оон ыңай демделээн. Чаа боон чазактың политиказын шыңгыы шүүмүүлевишаан, оон уламчылап чугаалааны:

Янзы-бүрү иштилел системалардыг күрүнелериниң тайбың кожа-хелбээ догуннаашкынынга үндезилээш тургустунар үжүрлүг Европаның коллективтиг аймыл чок чоруунуң үндезини Европада туруп турар боттуг түүлдерни барымдаалаан тодаргай санныг кол негелдерни болгаш сорулгаларны каттыштыр киирип турар, ол негелдерниң болгаш сорулгаларның онза чугулазы болза:

— Европаға амгы кызыгаарларны, ГДР-ниң болгаш Польшаның кызыгаарларын киириштирбишаан, хүлээп көөрү болгаш хүндүлээри;

— ядролуг чепсекти шуут азы доора арга-биле холга алырының кандыг-даа аргазындан Германияны казыыры база ийи герман күрүнелериниң чепсектиг күштерни чоорту кыагаарлаары;

— тускай догуннаан ийи герман күрүнелериниң туруп турарын хүлээп көөрүнүң аргазы-биле герман айтырыын тайбың шиитпирлээри;

— өскенниг девискээринде шериг базаларын узуткаары болгаш Европага атомнуг эвес зонаны тургузары.

Агрессияның кандыг-даа аргазын болдурбас болгаш бүгү европа улустарының быжыг тайбыңын хандырар ужурлуг Европаның коллективтиг аймыл чок чоруунуң системазын тургузарынга кижирииниг Франциязының коммунистиг партиязы бүрүн шиитпирлиг дээрзин В. Рошe демделээн.

СЭКП ТК-ның Чиңгине секретары Л. И. Брежнев чүве чугаалаан соонда Австрияның Коммунистиг партиязының Даргазы Франц Мури сөс алган. Австрия коммунистериңиң туружун тайылбырлап тура ораторуң чугаалааны:

Ядролуг чепсекти таратпас дугайында керээни чарарын австрия федералдыг чазактан деткиирин чедип алыр дээш туржуп турар бис. Ындыг керээ атомнуг чепсекти холга алыр арганы Барыын Германияга бербес ийик. Нейтралдыг болгаш идепкейлиг тайбың политиканы чоруткушаан, Австрияның чазаа НАТО-ну болгаш Варшава Керээзининг организациязын хары угда дүжүрерин, Европа чурттарының бүгү девискээрлериниден даштыкы бүгү шеригларын үндүрерин чедип алырын негеп турар бис.

Ийи герман күрүнелериниң догуннаашкынын хүндүлеп чорудуп турар политиказын капиталистиг чурттарның улустары улам-на билип база түүлдүгүнүүн турар дээрзин санап турар бис деп, Финляндияның Коммунистиг партиязының Чиңгине секретары Вяйле Песси мөгейткен.

Барыын Германияның милитаризациязы, ядролуг чепсекти холга алыр дээр оон чүткүлү, ол чуртта неофашизмниң айылы-биле холбаштыр, кызыгаарларны эде көөр дээр бөөн чазактың негелдерин, ГФР-де коммунистерни болгаш өскедаа депшилгелиг күштерни истеп сүрүп турары-биле холбаштыр сагышсыраашкынын оратор илергейлээн.

Демисежип турар вьетнам улус-биле бистиң эң-сеткил каттыштырылгавысты бо индирдеп илергейлээрин чугула деп санап турар бис дээрзин Данияның Коммунистиг партиязының Даргазы Кнуд Есперсен мөгейткен.

Европа улустарынга АКШ-тың чедирген улуг хорзазы болза боон республикада империализмни болгаш милитаризмни катап төрүттүндүргенин болур деп, оратор үргүлүүлеп чугаалаан.

Герман империализминиң болгаш милитаризминиң катап төрүттүнерин, бир эвес Германияның бүгү девискээринге болган чүве болза, Европага улуг аймылды чедирип биир ийик. Ындыг болза-даа ажылчыннарның болгаш тараачыннарның баштайгы күрүнези — ГДР-ниң турустунгавы ол чорукту моондактаан.

Бо конференция Европага хамаарыштыр чаа инициативтиг саналдарны киирип турар ол фактыга күзелдин улуг хаңылыкзыы-биле байыр чедирип турар бис деп, К. Есперсен оон ыңай мөгейткен.

Германияның Коммунистиг партиязының ТК-ның Бирги секретары Макс Реймай конференцияга санал берген.

Октябрьның социалистиг Улуг революциязының тиилезининиң сооида бежен чылдарның дургузунда делегей шапкыя темпилер-биле солуттунуп келген дээрзин М. Реймай чугаалаан. Делегейниң социалистиг системазының тургустунганы, хамыктың мурнунда баштайгы герман социалистиг күрүне — ГДР-ниң чедишкиннинг хөгжүлдезин болза бистиң девискээривис чаа дайынның оданга болу бээрин болдурбас деп бистиң партиявыстың кол сорулгазын шиитпирлээрингe таарымчалыг аргаларны тургускан.

Кызыгерниң болгаш Штраустуң чазаа дүшкүүрлүг чорукту чавырылдырар болгаш Европаның тайбың чурумчудулгазының дугайында хөй-де хоозуң сөстерниң дузазы-биле база чаа аргаларның дузазы-биле хоозуң бодалдарны тургузарын болгаш ынчангаш боттарының адаанзырак, өжөзанзырек политиказының эрги сорулгаларын боттандырар дээш бүгү-ло күштерни салып турар дээрзин М. Рейман айыткан.

Германияның Федеративтиг Республиказында тайбыңның хандыкчылары бо конференциядан болгаш оон түңнелдериниң улуг күштү болгаш чаа идигин боттарының ажыл-чорудулгазынга алырлар. Европага коллективтиг аймыл чок чорукту тургузары барымы-герман чоннуң алыс национал болгаш тайбынга ынакшылдыг эрге-ажыктарынга база дүүжүп турар.

Германияның Коммунистиг партиязы бо төвүлел хуралга байыр чедирип турар деп, оратор түңнелинде чугаалаан. Бистиң партиявыстың болгаш тайбыңның барымы-герман талалакчыларының идеяларын болгаш саналдарын киирген кады кылган медеглелди бо төвүлел хурал хүлээп алыр деп санап турар бис. Тайбыңның болгаш европа аймыл чок чорукту үн политиказын боттандырарынга боттарывыстың бүгү күштеривисти киирер бис.

ПАРТИЙЖИ АЙЫДЫРАЛ

ОЛАР МУРНУКУ ОДУРУГГА ТУРДА...

Улуг Октябрьдың юбилейлиг 50 чылын байырлаарывыс чоок шулап орар. Оя улуг байырлалды ажыл-агый, культура тургузуушкунунуң чаа-чаа чедиишкиннерибиле уткуур дээш, «Тере-Хөл» колхозтуң ажыл-ишчилери организастыг болгаш күжениишкинниг ажылдап турар. Оларның мурнуку одуруунда коммунистер чоруп, колхоз будурулгезинге хууда үлегер-чижээ-биле чонну эдертип, партийни болгаш хөй-ниитичи даалгаларны күүседип, колхозчуларны кижизидер, ажыл-ишче организастаар талазы-биле партбюро ажылынга дузалажып турарлар.

Партия организациязының үеб-дунда турар коммунистерниң хөй кезии материалдыг чаагай чүүлдериң будурулгезинде кирип, социалистиг чарыштың мурнакчылары болу бергилээн. Сарыг-Хөлдүң төп сүт-бараан фермазы юбилейлиг чылдың бирги кварталында сүттү будуреринниң планын 105 хуу. күрүнеге садар план-чагыгны хуусаа бетинде күүсеткен. Социалистиг чарыштың тиилевишкизи болган бо ферманы коммунист Александр Бавуу-Дөрзү эргеленчилээн. Оон ферма ажылдакчыларының ортузунга организанчы болгаш кижизидикчи ажылының будурулгеде иөстүп турары ол. Мында сазынчы Кея Мыңызаны чижеекке ажылыңар. Өг-бүле, будурүлге, хөй-ниитичи ажылдарының шупту-зунга оон шагы четтигип турар. Шак ындыг кызыыган чоруу-биле Кунгуртугда ажыл үеник салгалының сураглыг база чонга хүндүткелдиг кижилериниң бирээзи апарган. Эш Мыңмаа ам колхозтуң партия бюрозунуң кежигүнү, недээ Советтиң депутады, колхоз баштаар черинниң кежигүнү. Өскээр чугаалаарга оя черлерде чоннуң идегелдиг төлээзи болу берген. Кижилериниң материалдыг, культурдуг хереглеедеринге салгыш чевангыр, бодундан хамаарыыр чүүлдерни бөлүүр-чогуурууру-биле кылып чоруур ол бодүүн колхозчу-коммунисти «Тере-Хөлдүң» эки кижилериниң санынга чокка камгалап алырынга дузалажыр 20 комсомолчулар эки ажылдаан. Оларның аразында сакманщиктер Монгуш Анаймаа 95, Монгуш Чолдаан 100, Оля Монгуш 120, Таня Ондар 150 кураганны доруктурган.

Көдээ клубтуң ураң-чүүл болгүмүнде 50 кижи киржип турар. Олар районнуң бүтүү колхоз, совхозтарынга концерттерин көргүскен. Колхоз суурунуң бүтүү кварталдарының чурттакчыларының ураң чүүлге талантызының көргүзүү болган. Аңаа Тайбың деп № 5 кварталдың ураң чүүл көргүзүү бирги черни эзилеп. Ук көрүлдеге пинтини-биле 350 кижи киришкен. Ураң чүүл артистери эң дээре 70 кижини ортезинг чүүлдер-биле шаңнаан.

Клубка созуң кежээлерин организастап турар. Ылаңгыя Алдын-оол Даржаның «Эрниң эрези» деп романынга номчулга конференциязы болган. Колхозтуң мурнакчы хойжузу, Тыва АССР-ниң алдарлыг малчыны Ондар Шараявн, чогаалчы Салим Сюрюн-оол оларның-биле ужуражылга кежээлерин база организастаан.

«Кижиниң чаражы деп чүл»?, «Аныяк кижиниң ажыл-чаңы кандыг болур ужуралгуга?» деп темаларга созуп диспуттар болуп эрткилээн.

Бистиң аныяктарывыс болгаш комсомолчуларывыс юбилейлиг чылдың бедик дүжүдүн өстүрүп алыр дээш демисеелге идепкейлиг киржип, часкы хөвү ажылдарын чорудуп турары чөрээ чеп.

Оя-ла ферманың партия бөлүүнүң организанчызы Чап Дамдың Бөду мурнакчы кадарчы малчын бөлбүшаан, идей-кижизидилгелиг ажылдарны башкарып, коллективти чаңгыс эп-сеткилдиг ажыл-ишче эвилеедежип турар. Комсомолчу-сазынчы Тамара Идам —бо фермада комсомол бөлүүнүң организанчызы. Хөөчүн кижилерниң, коммунистерниң үлегер-чижээ-биле ажылдаарынче комсомолчуларны болгаш аныяктарны ол эвилеедеп, чарыштың организасташып, культура-массалыг ажылдарны чорудуп турар.

Коммунист эш Сантагайның удуртканы хөймүлээр бригадазы бо чылын чүс хөйга өнааштыр 95 хураганны алыр деп хүлээнгеш, ам төрээн 768 хойнуң 768 хураганын бүрүнү-биле дорукторуп алган. Ындыг эки түңнел хөйнү бүрүзүнүң кызыыган ажылдаанының ачызында чедип алдынган. Хөймүлээр аразынга чарыштың ында партия бөлүүнүң организанчызы Макар Идам организаставышаан, бодунуң сөзү биле хөрек кырында ажылының чаңгыс аайын бадыткап, чүс хөйга өнааштыр чүс хураганны өстүрүп алыр дээш хүлээлгезин чедишкинниг күүсеглип, ам төрээн 145 хойдан 145 хураганны камгалап алган.

Байырлалга утказутур алган социалистиг хүлээлгелеринге зө болуп, эки ажылдап турар бригадаларны ажыл-агыйның өске-даа адырларындан адап болуур. Коммунист Борис Тамаанның удуртканы бригадазы 3203 кубометр оттулар ыяштың тайгага хап белеткээш, планның 102 хуу күүсеткен. Шкоданың 1600 кубометр оттулар ыяжы бүрүн белеткиеттингеп, өөң 700 ажыг кубометри школа чанында дүжүрттүнген. Ыяштың оттулар черинче сөөртүрү үргүлчүлевишаан. Школа, эмнелге, будурүлге болгаш албан черлерин кышка эки белеткээн тудум-на, оларның үре-түңнелдиг ажылы улам-на экижирир дээрзин коммунистер билир.

Коммунист Дмитрий Комбу тудут ажылын бригадирлей берген. Бригада 1700 кубометр тудуг ыяжын белеткээрии 1900 кылдыр күүсеткен. Ыяштың ам тудут шөлүнче сөөртүп турар. 23 төнна чугайны өртедир тургаш, олу 117 хуу күүсеглип алган. Тудугчуларның аразында Моңге Хедан, Степан Идам, Кенден Калзан олар шөлбпчылар болуп, хүн бүрүнүң ажыл нормазын 120—130 хуу күүсеглип келгилээн. Олар шупту партийни даалгаларыыр.

Бистиң колхозувустуң оруура киирип алыр черинниң бирээзи аң-тывыш ажылы болгай. Ынчангаш ол талазы-биле тускай бригаданы организаставаш, өөң бригадириге коммунист Кирилл Шоожуңуу төмүйлаан. Ук бригада колхозтуң будурүлге өнаалдазын 102 хуу күүсеткен. Коммунистаңчы Шимит Седип аңчылар аразында чарыштың тиилевишкин болуп, төрээн колхозунга 540 рубльдиң орулгазын киирген.

Колхозтуң партия организациязының үчёдүнда 50 коммунист бар. Оларны дөрт партбөлүүнтер каттыштырып турар. СЭКП-ниң XXIII съездизининг шиитпирлерин амыдыралга боттандырар, партияның политиказын массаларга чорудуп турар. Тарылга шөлүүнүң хараганың туруп аптаарынга 20 комсомолчу эки киржилгелиг болган.

Октябрь революциязының юбилейлиг байырлалынга алдар кылдыр аныяктарның күш-ажылчы идепкейин улам күштелдирер бис. Чаа стадионну, ногаан театрны аныяктарның күжү-биле тудар дээш, ук ажылды организастап эгелей берген бис. Малкыштаглаашкынынга белеткелдер чорудар талазы-биле боттуг ажылдарны чорудар бис.

С. ТАСПАЙ,
Чөөн-Хемчик районнуң «Искра» колхозунуң комсомол организациязының секретары.

Комсомол амыдыралы

АНЫЯКТАРНЫҢ ИДЕПКЕЙИ

Бистиң организациявыстың үчёдүнда 126 комсомолчулар бар. Олар бүрүнү-биле колхоз будурүлгезиниң янзы-бүрү адырларында ажылдап турар. Комсомол комитединиң удуртулгазында ийи эге организация, ийи болүк бар. Олар аныяктарны колхоз будурүлгезинге, культура-массалыг ажылдарга, хөй-ниитичи амыдыралынга киржиштирер талазы-биле ажылдарны чорудуп келгеп.

Мал ажылында 15, хөвү ажылының комплексилиг бригадаларында 35, механизаторларда 30 комсомолчу ажылдап турар. Колхоз төвүнде 33 комсомолчу янзы-бүрү ажылдарны күүседип турар.

Малдың чаш төлүн чедириг

Клубтуң созуң кежээлерин организастап турар. Ылаңгыя Алдын-оол Даржаның «Эрниң эрези» деп романынга номчулга конференциязы болган. Колхозтуң мурнакчы хойжузу, Тыва АССР-ниң алдарлыг малчыны Ондар Шараявн, чогаалчы Салим Сюрюн-оол оларның-биле ужуражылга кежээлерин база организастаан.

«Кижиниң чаражы деп чүл»?, «Аныяк кижиниң ажыл-чаңы кандыг болур ужуралгуга?» деп темаларга созуп диспуттар болуп эрткилээн.

Бистиң аныяктарывыс болгаш комсомолчуларывыс юбилейлиг чылдың бедик дүжүдүн өстүрүп алыр дээш демисеелге идепкейлиг киржип, часкы хөвү ажылдарын

С. ТАСПАЙ,
Чөөн-Хемчик районнуң «Искра» колхозунуң комсомол организациязының секретары.

Алдан бирлиг малчын

Онаашкан ажылынга бедик харыысалгалыы, аңаа ынакшылдыы-биле эки күш-ажылчы түңнелдерни чедип ап турар кижилер чоңунуң идегелин, хүндүлелин чедип алыр. Чөөн-Хемчик районнуң «Большевик» колхозунуң ажыл-ишчилери 61 харлыг малчын Ооржак Маңнай-Караның дугайын хүндүлел-биле чугаалажыр, оон үнелиг сүме, боттуг дуза алырынга идегээрлер. Амгы үеде бо хоочун малчын юбилейге эки ужуражыр дээш калбарган чарышка идепкейлиг киржип, кадарып турары 435 хунан хоюнуң бирээзинден-не 3 кг-дан эвээш эвес дүктү кыргып алыр, чазаглаашкын, чайлаглаашкын, кышка белеткел ажылдарын организастыг эрттирерин хүлээнип турар.

ЧУРУКТА: Хойжу М. Ооржак.

Д. АНАЙ-ООЛДУҢ фотозу.

Шык базырыышкыны доозулган

Чөөн-Хемчин районда «Сүт-Хөл» совхозтуң механизаторлары шык базырыышкының доозкан. А Киров салбыр 90 га чөөнин часкы анаырылгазын чоруткан. Трактористер Ондар Санчай-оол, Сат Пароход, Монгуш Даргы-Сарыг олар хүн бүрүнүң үлүг-нормазын үргүлчү авшыр күүсеглип, ажылдың темпизин шаларыпын чоорулуп турар.

Совхозтуң хөвү-шөлдеринде бо хүннерде 462 га чер суггарттынган. Бора-Тайга салбырының суггатчылары Сарыглар Хаймер-оол, Хавалыг Чыргал, Куулар Базыр-оол олар 41—30 га черни суггарып, мурнакчыларның одуруунга санатканнар. Ол ышкаш Ишкин салбырының суггатчылары Ооржак Өөкпен, Түлүш Эртине, Монгуш Делгер-оол, Ондар Дембирел, Ондар Коммун-оол олар база-ла кызымак ажылдап турадлар.

Юбилейлиг чылда чаагай дүжүттүү өстүрүп алыры-биле тараажылар 4820 төнна өдектии төнмен.

П. СЕРГЕЕВ.

„Россияның" тараажылары

Таңды районда чоокта чаа организастаттынган «Россия» совхозтуң ажыл-ишчилери Улуг Октябрьның 50 чыл өөнга күш-ажылчы чедиишкиннериг ужуражыр дээш юбилейлиг чылдың чазын бичө эвес чедиишкиннерлиг эгелээр.

Совхозтуң тараажылары бо чылын 7442 га черге тараа культураларын, 200 гектар шөлге ёлосту болгаш 524 гага чаңгыс чылдыг сигенни тарыыр планныг. Бо хүннерде 42 трактор агрегатарын 1, 2, 3 дугаар хөвү бригадаларынче аткарган.

С. Байга удуртган № 3 хөвү бригадазында алды агрегат апрель 12-деп эгелеп шык базырылгазынче киришкеп. Сөөлгү хүннерге чедир 600 га черниң шыгын базырган. Бригаданың мурнакчы механизатору В. Морозов үлүг нормазын авшыр күүсеглип, өскелерин мурнап турар. Ол ышкаш шөлдүң шыгын чидирбес дээш механизаторлар бүтүү аргаларны ажыглаа. баштай эрээн черлериң шыгын чидирбеэш-биле чогуур үезинде илиртеп турар. Чажар үрезин белеп, хөвү турлагларынче сөөртүлеэш чоруп турар.

К. КАНЧЫЫР-ООЛ.

Суггарылганы дүргедеткен

Барыын-Хемчиктө «Шекпээр» совхозтуң Доң-Терезин салбырының тараажылары часкы суггарылганы бо хүннерде калбартып турарлар. Тарылга шөлүүнүң 1000 гектарын суггарар соруулга оларның мурнунда салдынган.

Салбырда дөрт суггатчы звенону организастап тургускан. Звеноларда 40 кижи ажылдап турар. Суггарыкчыларның мурнуну одуруун О. Сайын-Белектиң звеновзу эвээн. Салбырның тараажылары бөгүнге чедир 220 гектар тараа шөлүн суггарганнар. Сигеп шөлүн суггарар ажыл база чоруп турар. Ажыл-ишчилер 70 га сигеп шөлүн суггарганнар.

1967 ч. апрель 27.

ШЫН
2-ГИ АРЫН

КЫЗЫЛ ТУК АДААНДА БАЖЫҢДА

Бо кудумчуга чорзумза-даа, кайда кандыг албан чери барын уттупкан мен. Чү-даа болза базып олур мен. Баар дээн бажыңым—Эрзин көдээ Советтиң кырында кызыл тук чайынналып кииски тур.

...Күүскомнуң даргазы Тамара Сарыг-ооловна Седипкова ажыл-агый дугайын чугаалап олур:

— Көдээ Совет суурнуң чаагайжыдылгазы дээш эки херектерни организастаан, элээн хөй чаа чүүлдерни кылган. Эрткен чылын Эрзин суурга тарымал ыяш камгалаар херимнерни кылгылаан бис, бо чылын ол ажылды уламчылаар. Оон аңгыда Титов кудумчузунга 500 хире ыяшты олуртуру-биле белеткээн, а келир күзүн Найырал кудумчузунга 650 ыяшты олуртурун көрген. Чаагайжыдылга ажылынга чурттакчыларның, хөй-ниитиниң, школачыларның күжүн хаара тутkан.

Тамара Сарыг-ооловна — амыяк коммунист. Ол көдээ Советтиң даргазынга ийи удаа соңгуткан.

— Советтиң кичээнгейиниң төвүнге суурнуң будурүлге черлериниң ажылын тургускан бис — деп, эш Седипкова уламчылады. Райлонщу садыг килдизиниң эргелекчизиниң, чамдык садыгжыларның отчёдун чоокта чаа дыңнагылаан бис. Школа септелгезинге чонну организастаарын кончуг чугулага көрүп келдивис. Көдээ Советтиң чагырганында албан, будурүлге черлериниң, ада-иелерниң күжү-биле школага бо чылын 300 кубометр одаар ыяшты белеткээн бис.

Эрзин суурда улусчу дружина, херээженнер төвүлели доктаамал ажылдап турар.

— Ажылчы чоннар-биле харылзаа, оларның амыдырал байдалын, сонуургалдарын өөренири, негелде-хомудалдарны чөптүг көөрү дыка чугула болгай — дээш, Тамара Сарыг-ооловна улус-биле хууда ужуражылгаларын, амыхууда айтырыгларны шиитпирлеп турганын хөөреп берди.

Мурнунда колхозка эки ажылдап чораак, ам кырып-назылаан Норбу Ишкин деп кырган бар. Көдээ Совет оон амыдырал-чуртталга байдалын сонуургап көргеш, бажыңын чугайладып, школа назылыг ийи уруун күрүнеңиң долу хандырылгазынга тургузуп берген. Ол кырган чаа амыдыралга, Совет эрге-чагыргага өөруп четтиргенин чугаалап олурар. Кижилерге кичээнгейден артык үнелиг чүве чок.

Эрзин суурда кырып назылаан Дембирел Чыпсын база чурттап олурар. Ол көдээ Советке билдиршишкин-даа кширбээн, ынчалза-даа күүском, депутаттар оон амыдырал-чуртталга байдалын чугаалажып көргеш, оон ажы-төлүнүң өөренип, кижизиширинге таарымчалыг байдалды тургузуп, ийи уругну күрүнеңиң долу хандырылгазынга хүлээп алган.

— Ам үеде кудумчу, суур чаагайжыдылгазы дээш кызымак ажылдап тур бис — деп, Тамара Сарыг-ооловна оон ыңай чугаалады.— Суурнуң чурттакчыларының нштп хуралын эртирдивис, аңаа тодаргай сорулгаларны харыысалгалыг кижилерниң адын адап тургаш чугаалашкан бис.

Кудумчу чаагайжыдылгазының, суурну аштап-арыглаарының кол штабтары — кудумчу комитеттери ол. Комитеттер даргалары эштеп Сандак Казак, Соян Долгар ол ажылды кызымак чорудуп, көскү экижидилгелерни чедип ап турар.

...Хүн орайтаан. Ажыл шагы төнер четкен. Тамара Сарыг-ооловна бажыңынче далажы берди. Ону оон уруглары — школачылар Соня, Алеша, уруглар садының дөскелчокпайлары Таня, Саша, он бир айлыг Саяна манай берген. Улуг-Хемниң кызыл суглуг Баян-Колга өскен-төрээн соруктуг херээжен ында чурттап турар. Тамара Сарыг-ооловна чаартымның турар Эрзин суурда эки херектерни эмгелеп, улусчу эрге-чагырганың төлептиг төдээзи болуп, Октябрьның 50 чылынга уткуштур оон ат-алдарын чон журунунга көдүрүп турар.

А. АЛЫМ-ООЛ.

ЧУРУКТА: Т. С. Седипкова.

БАШКЫНЫҢ ЧАМДЫК БОДАЛДАРЫ

Школаларга ажылдап келгеним чылдарда башкы ажылының кайгамчык мастерлерин көрүп келдим. Башкы ажылы шак, минута санында чаартыкчы, чогаадыкчы арталарны негээр ээ-не амыдыралчы, дириг сайгыралдыг ажыл болгай.

Коммунистиг ниитилелдиң төлептиг хамаатылары болур кылдыр иниих салгакчыларны канчаар өөредирил база канчаар кижизидерил деп айтырыг — кол айтырыг бо. Өөредилге болгаш кижизидилге бот-боттары тудуш чаңгыс чорудулга дээрзин билир бис. Ынчалза-даа олар кижиге ийи аңгы шынарны немеп турар: өөредилге кижиге чогаадыкчы күштү, билигни немеп турар, а кижизидилге—мөзүү-шынарны бээр болгай. Черле чогум канчаар өөреттесе, кижизитсе эки? Ниити аян-биле ажылдап-ла турар, ынчалза-даа чедимче чок чоруктар бо-ла таварышкылаар.

Мен бодаарымга, багай өөредилге болгаш чурум үрээр чоруктуң тыптып келири башкының бодундан база хамаарыыр. Чамдык башкыларның бир кол четпес талазы—өөренчилерге хей черге хөй багай демдектер салыры. Мындыг чижек дижик: эге класстан бешки класска оп-пайралдыг, өөредилгезинге кызымак, шынап-ла эки өөренчилер шилчип келген чүве. Бешки класстың бир башкызы өөренчилериниң ол коллективин көзүлдүр-ле бузупкан. Өөренчиниң чөптүг чылдагаан-биле дыңнавайн эрттирипкендаа темазынга, кичээлге ному чокдаа келген дээш багай демдекти бо-ла салыр. Ындыг чөптүг эвес чоруктуу көрбээн уруглар баштай дыка муңгарап, чамдыкта ыглажып турганнар. Оон соонда чүү болганын? Уруглар чоорту багай демдектер-биле эптежип калганнар.

Өөренчиниң билиинге бичиндаа хамаарышпас, үндезин чок салдынар «ийлер» хорадыг. Ынчангаш башкы кижи демдекти тайылбырлыг салза чогуур. Кажан өөренчи «ийнин» шынап-ла «билбезим-биле алдым» деп миниир болза, ону адын алыр дээш, өөренчи бүтүү күжүн салыр апаар.

Шын эвес салдынган демдектер өөренчилерни чүге чедирип бодуруу? Бирээде, үндезин чок черге багай демдектер-биле өөренчини «кымчылап-ла» турарга, ол аңаа эригип, шаптыланып, бараа-бараа кандыг-даа демдекти херекке албас, өөредилгеге эң хорадыг—тоомчажок көөр чорук өөренчиге төрүттүнер.

Ийинде, башкы кижи өөренчиге аңаа-ла «ийи» салып каарга, «мен канчаар-даа белеткеннирнге башкы демей-ле «ийи» салып каар-ла болгай» кыдыр бодаап, өөренчи бодунуң күжүнге бүзүрел чок апаар.

Үште, демдек дээрге, өөренчиниң билигин үнелээр деңзи эвес, а башкы кижиниң туразы-биле салдынар аңаа-ла сан-дыр деп түңнелге өөренчи келир. Ол хүнгү ажыл ол-ла дораан үнелеттинген турар ужурлуг, өөренчиниң билиинге дүүшкен шын демдек салырындан корткан херек чок.

Өөренчиниң чүге аас харыызын колдап үнелээр эвес, бажыңга күүсеткен бижимел ажылдарының үнелел демдээн журналга база салып болгур. Чүге дизе өөренчи ол ажылды күүседирде база-ла күжүн болгаш билиин үндүрен болгай.

Оон ыңай, башкының тайылбыры доостурга, ам айтырыг салып болур, тайылбыр чоруп турда, хоржок дижир бис. Тайылбыр чоруп турдада өөренчи айтырыг болгай-ла. Чүге дээрге мындыг: башкының чугаазындан өөренчи кандыг-бир будун домактыг азы сөстүг биибейн баар болза, ол аңаа алаакаш, башкының оон ыңайгы тайылбырын четче дыңнавайн баар болгай.

Эге класс башкыларының чамдык талааларын чемелээри черле чөптүт. Школага ажылдап келгеним-ниң барык чыл санында эге школаның белеткээн өөренчилерин бешки класска хүлээп ап келдим. Олар кончуг-даа чараш, кижи мөзүлүг кылдыр кижизиттинген, хире-шаанда ханы билигниг келгилээр. Ынчалза-даа шупту эвес. Чаш кижини эге класска-ла суда салып алгаш, ону культурлуг, эртемниг хамаалы кылдыр кижизидерниге хөй күш негеттинер.

Мындыг таварылгада өөренчиниң эде кижизидерде А. С. Макаренконуң чергелешкек хөделинишкинин ажыглаар херек: башкы, ада-не, пионер организациязы база класс—шупту кады хөделип, ол өөренчиге негелдени деңге салып, мындыг бак ажыл-чаңның хоразын өөренчиге шуут билиндирип, ону ындыг болбас кылдыр албадаар херек.

Эге класстардан кээп турар чамдык өөренчилер ажыгы кортук болгулаар. Оларны «класстың тергиннери» коргудун өөредип каапкан. «Тергиннер» чүнү-даа канчан каргза, ону көрүп турган «кортук» өөренчи ол дугайын кымга-даа чугаалавайн баар таварылгалар тургулаар. Мындыг чорукту болдурбазыбиле класска бичии-ле «кортудар» болгаш «коргар» таварылгалар тыптып келзе, оон ыгыы үзе узуткаарында башкы бүрүзүнүң күжү четчир.

Оон ыңай чамдык башкылар өөренчи чурум үрелеп болза, ону директорга, өөредилге эргелекчиниң-го чедирер. Аар-саар таварылгаларда аңаа чедип туруп бээрге, башкы чүгле бодунуң ат-алдарын кудулаадып, ол өөренчи-биле чугаалажып шыдавазын көргүүп турар эвес, а ол өөренчини кижилерни ылгай көөр бак ажыл-чаңга база өөредип турары ол. Ынчангаш өөренчиниң чурум үрээшкинин класска сайгарганы дээре. Мындыг таварылгаларда М. Горький аттыг колониягa чүгле аар-саар-даа эвес, а улут-даа үүтедилгелеп командирлер советиниге чугаалажып турганын утпаа чугула.

Кандыг-даа башкының класска келгени, бодунуң мурнунга бир дугаар-ла салыр соруглаагы—класска эп-пайралдыг коллективти тургузуп алыры болур.

Башкы кижи класска башгай-ла активти тургузар, а оон соонда өске артнан өөренчилерни оларның деңнелиинге чедирер дээш демисел чорудар. Ол үеде класстың бот башкартынар аргазын бүтүү тала-биле деткинир. Олар кылыр ажылын боттары-ла планнап ап, бот-боттарын чедер, четпезин шүүмжүлежип, деткижип, дузалажып, класының, школазының ады дээш кижи бүрү сагыш салып турар апарза, коллективтиң боттавын келгени ол-дур.

Бир эвес башкы өөренчилериниң бот-тускайлаң чоруун деткивес, өөренчилериниге бүзүревес, өөренчилери ойнап-даа, ажылдап-даа турда, оларның чанында «тандыылдап» турар, чүгле мээң айтыышкыным-биле ажыддаңар дээр болза, ол класстан кандыг-даа бот-тускайлаң коллектив боттанмас, оон кандыг-даа инициаторлар тывылбас, а эки-ле дээ чүгле «дужаал күүседикчилерин» үнер.

Оон ыңай өөренчиге чүдүүлгезин бичеледир, өөредилге шактарын кызырар деп турар бис. Ол шын. Чамдык эртемверниң шагын ам-даа кызырагш, ортумак школаның программазынга танцы, музыка өөредилгезин киирзе деп саналдыг мен. Танцы чонуң сагыш-сеткил культуразында ырдан дора эвес бир кол черни эзлеп турар. Ылаңгыя чамдык кодаа школаларда танцыны кончуг ховар ойнап турар. Ийи-чаңгыс иниити танцылар бир-ле үй-балай болгулаар.

Башкы кижи бодун улуг совет педагог А. С. Макаренконуң өөредин-биле чепсегленээже черле хоржок. Арай доңгуш кыдыр мынча дизе кымга-даа хомуданыгыр эвес боор: «Макаренконуң ажылдарын номчуваан башкы, башкы мен деп адаттынган-даа дүжүү чок».

Өөредилге болгаш кижизидилге ажылдарының дугайында мээң бо бичии түүжүм — дүрүм эвес, сүмедир.

М. ЭРГЕП,
Эөрбек сес чыл школазының башкызы.
Бии-Хем район.

Депутаттың округка ажылы

СЭКП-ниң XXIII съездизининг шиитпирлерин амыдыралга боттандырбышаан, Совет эрге-чагырганың 50 чылын байырлалдыы-биле демегаар дээш, совет кижилер политиканыг болгаш күш-ажылчы бедик колдулуушкун-биле ажылдап турар үеде, РСФСР-ниң болгаш Тыва АССР-ниң Дээди Советтериниң база чер-чер Советтериниң соңгулалары болуп эрткилээн. Совет кижилер күш-ажылчы чедиишкиннерин Улуг Октябрьның 50 чылынга турасказдыы турар.

Бистиң депутаттарывыс ажылчагый болгаш культура тургузуушкунунуң янзы-бүрү аныларында ажылдап турар. Эрткен соңгулалга соңгуттурган депутаттарының хөй кезии бир-ле хуталар соңгуткан. Соңгукчуларының илегелиң шинзыктыраала ажылды баштай чүүлеп эгелээрил, чүнү кылырыл деп чүве оларга биидинмес. Соңгуткан округка депутаттың ажылынга хамаарыштыр чамдык айтырыгларны маңаа көрээлинер.

Соңгулга округу — депутаттың ажыл-чорудулгазының төвү болур. Округка ажылдың чедиишкиин чүнүн-даа мурнунда. депутаттың соңгукчулар-биле, будурүлге албан черлериниң коллективтери-биле кайы хире ханы харылзаалыныган. ында ажыл-агыйның байдалын чүү хире билириниэн хамаарыр.

Эки ажылдыг депутаттың дүржүлгазынган алырга. бир-де дугаарында округтуң девискээрин ол эки билир. ажылчы чоннарының чуртталгаамыдыралының. ажыл-агый болгаш культура тургузуушкунунуң талазыбиле чорудар ажылдарының планын кылган. округтуң соңгукчуларының чагырларын күүседирин бирги ээлчегинг соруглазы болдурган турар. Квартал. кудумчу комитеттерин 5—7 кижи составтыг кылдыр организастаан. оларның иштинден бодунуң активин тургузуп алган болур. Комитеттер даргаларының отчёдун ап тургаш. хөй-ниитн организациялларының. соңгукчуларның хуула негелде хомудаларын барымзаалап. ниити ажыл-херектин күүселеэнин чедип ап турар

Эрги-Бардың көдээ Советтиң депутады Нона Сарыг-ооловна Өртең-Салдың дүржүлгазынган каш чижек: ол баштай округунуң соңгукчуларының бажыңнарынга четкеп. оларның амыдырал-чуртталлгазы-биле танышып алган. Соңгукчуларны хууда айтырыглар талазы-биле хүлээп алырының шагын доктаатkан болгаш хүлээп алышкын эрттирер черни тускайлаан. Советтиң болгаш күүскомнуң шиитпирлерин таныштырып турган, оон күүседезинге соңгукчуларның калбак киржилгезин чедип алган. Чаагайжыдылгага. улус өөредилгезинге. калык камгалалынга холбашкан темаларга дескциялары. бесседаларны тускай план ёзугаар чорудуп турар. Чүгле округунуң соңгукчуларының эвес. суурза чурттакчы бүрүзүнүң күзелинг аалчызы. Эш Өртең-Сал ажылчы Мурнунда оон хүлээп алганы чагыглар: кудуктар кастырары, суурну чаагайжыдары, чаа садыг базыдың тудары, стадион кылдыртыры дээн чижектиг ажылдар күүсеттинген. Соңгукчуларынга бодунуң хууда үлегер-чижээн көргүзүп турар. Нона Сарыг-ооловна суурда херээженнер чөвүлелиниң. партия комитединиң бюро кежигүнү. СЭКПниң XXIII съездизининг шиитпирлериниң күүседезинге, калык камгалалынга холбашкан темаларга дескциялары. бесседаларны тускай план ёзугаар чорудуп турар. Чүгле округунуң соңгукчуларының эвес. суурза чурттакчы бүрүзүнүң күзелинг аалчызы. Эш Өртең-Сал ажылчы чоннарының эрге-ажыктарының ёзулуг илередикчизи, партияның төлептиг кызы.

Чаа соңгуткан депутаттарның ажыл-чорудулгазынга ажылчы чоннар депутаттарының чер-чер Советтериниң күүскомнары болгаш мурнакчы депутаттар улуг дузаны чедирер база көдээ болгаш суур Советтериниң ажылын экижилер дугайында СЭКП ТБ-ниң докгаалын амыдыралга чедиишкиниг боттандырбышаан. Совет эрге-чагырганың 50 чылынга чедиишкиниг ужуражыр дээш. чаа. чогаадыкчы ёзу-биле ажылдаар ужуралуг.

Ш. КАНДАН.

ХОВУДА АЖЫЛ ХАЙНЫККАН

Улуг Октябрьның 50 чылының байырлалынга алдар ыядыр албек дүжүттү өстүрер дээш Чоон-Хемчиктиң механизаторлары болгаш тараажылары улуг демисеелде киргешпер. Партия райкомунуң бирги секретары Шулуу Давааевич Куулардан районда часкы хову ажылдары канчаар чоруп турарын сонуургадывыс.

— Бистиң районда амгы үеде часкы хову ажылдары нарсалыг калбарган. Апрельдиң бо хүннеринге чедир шык базырыышкыны доозулган, чүе-чүе гектар черни андарган. Суггарган черлер база хей. Часкы хову ажылдары «Чыраа-Бажы», СЭКП XXII съездиниң аттыг совхозтарда, «Большевик» колхозта организастыг чоруп турар—деп, ол чугаалаан.

Шемя найда сең дээш хаптывыс. Чавызаш артчыгаштыг ажа хонуп келириве, хову турлаа чиге мурнуруста көстүп келди.

Күчүлүг тракторлар черни чарган, хөрүнүң чымчадыр илиртөөн... Бригада төвүнде түгле товарлар бар, олар чем белетиккен турлар. Механизаторларның ажылдап, чурттарынга таарымчалыг бүгү-ле байдалдар тургустунган. Төптү лозунг-плакат-биле нарушүүт шимээн. Онда агитхуудустуң эдлеглиг номеринде тараажыларның эң чугула сорулгаларын, часкы хову ажылдарының баштайгы хүннериниң түңнелдерин болгаш мурнанчыларның аттарын, оларның ажылымның чедиишкиннерин көргүзеш.

Колхозта партия организациязының секретары В. Б. Үзек-биле ужурашкаш, часкы хову ажылдарынга холбаштыр беседа ыладывыс:

— Юбилейлиг чылда силерниң механизаторларыңарның болгаш тараажыларыңарның мурнунда кандыг сорулгалар туруп турар ирги, Василий Балчыевич?

— Бистиң колхозтуң тараажылары байырлалдыг бо чылда 3229 гектар черге шинги тарылганы чорудар. Оон иштинде тарга культуралары 2616 гектар, а кызыл-тасты—1800 гектарга тарылыр бис. 400 гектар черге кукуруза база тарылыр. Октябрьскиң социалистиг Улуг революциязының 50 чылының байырлалынга төлептиг ужуражыр дээш, бистиң механизаторларывыс түс-түзүнде социалистиг хүзөлгени алган, СЭКП XXII съездиниң аттыг совхозтуң механизаторларын чарышка база шатан кыйгырган. Бо чылын тараажыларывыс бир гектар черден ортумал-биле 9 центнерден эвээш эвес тарааны, а суггаттыг черден 12 центнерни өстүрер.

Мынчаваш алдынган социалистиг хүзөлгени күүседир дээш дамнеел эгелээн. Хөвүүн комплексилиг ийи бригадазы шык базырыышкынынга эки ажылдаан, ам чер андарылгазында. Дүржүлгалыг трактористе А. Кара-Сал «ДТ-54» трактор-биле 3 хүн иштинде 215 гектар черниң шыгын базыргаш, чарыштың мурнуну одуруунда чорун турар. Ол мынаш А. Монгуш. О. Моргуш-оол олар хүн бүрүде нормазын 120—130 хуу күүседип турарлар.

Колхозтуң баштаар чери болган партия организациязы тараажыларын социалистиг чарыжының нетелдерин ажылдап кылгаш, бригадалар аразынга шилчин чоруур тукту 10 рубль шаңнал-биле кады тургускан. Чарыштың түңнелии декада саныида үндүрер. Мурнанчы трактористер аразында шилчинир вымпелдерни акша шаңналы-биле кады тыпсырын корген.

Бригадаларга партия организациязы 12 агитаторларны быжыглаан. Олар баштайгы бесседиге кылып, агитхуудустарны үндүрген. Кожээ клубтуң бот-тывыгыр артистери бригадаларга концертин база көргүзеш.

К. ХЕРТЕК.

Бии-Хем районуң төвү — Туран хөрээйа № 1 школаның арыг-сидик, чырыткылыг, каас чараш ореалдериниң бирээзиниң ажиинде «Ленинчи өрээл» деп бижип каан. Чоокта чаа Моол Арат Республиканың Завхан аймагының партия комитединиң бирги секретары эш Пенцийн Адья баштаан төлээлер болган СЭКП Тыва обкомунуң бирги секретары эш С. К. Тока-биле кады бистиң корреспондентивис оны көрүп чораан.

Ол ореалды дерээни бүгү талазыбиле эптиг, чараш, ханы утканы эдерген болгаш хүндүткел-биле бүргеттинген. Онда делгинирлер чеди кол кезектен тургустунган, олар бодур: Володя Ульяновтуң чаш болган елээди назылыг чораан чылдары; Владимир Ильичиниң революсчу ажыл-чорудулгазының эгези; В. И. Ленин — Коммунистиг партияның үндезилекчизи; Ленин — 1917 чылда; Ленин — 1918—1924 чылдарда; Ленининиң херээнге шынчы бис, Ленинчи черлер-биле.

В. И. Ленининиң ажыл-амыдыралыбиле холбашкан бо делгинир түүлдерни ореалдың ханаларын дургаар таарыштыр тургускулаан, оларның үстүнде сураглыг совет чурукчуларның Ленин-биле холбашкан чуруктарының репродукциялары база делгегилеэн.

Школаның директору Нина Васильевна Селина аалчыларны ореэлче кирип, бо үениң хевири-биле кылган стол, сандайларынга чалап олурткулаан:

— Бистиң экскурсоводтарывыска сөс бересли, дыңнап көрүңер—диндир.

Ынчангаш делгинирде болук бүргүнүң аайы-биле школачылар боттары В. И. Ленининиң амыдыралынга, революсчу ажыл-чорудулгазынга холбашкан түүлдерни илдик чокка чугаалап, ажок билдингир кылдыр тайылбырлап турар болду. Ылангыя ГОЭЛРО планының дугайында чугаалаштын, ону англи чогаалчы Уэллстиң Ленин-биле кончаар чугаалажыш турганы-биле холбаштырып турар.

Тайылбырлар кылыры доозулган соонда, үн бижээн аппаратты ажылдыпторга, Владимир Ильичиниң үүве чугаалаан үнүн ол хевээр дыңнаып келир. Ол бүгүнү кижи дыңнаап, сеткил ажок өөрүп келир, школаның башкылар, ореникчилер коллективиниң Ленинчи ореэлге холбаштыр кылган ажылын кижиниң мактаксаары, «четтирдим» диксээри келир. Тайылбырны школачылар Н. Макарова, Т. Перфилова, Р. Шубина болгаш Л. Зорина олар билдингир кылдыр чугаалагылап турарынга кижи өөрүүр, оон-биле кады ол уругларның нинти билии черле шыракгыр кылдыр, оларны дыңнаан кижи бүрүүн бодап келири чугаажок. Ол болза школада ореэлиглеш нинтизи-биле бедик деңнелде тургускааның база бир хереченизи-дир.

Онда демдеглел дептери база бар. Ленинчи ореэлди көрген кижилер аңаа боттарының бодалдарын бижир. Онда мынчаар бижигилеп каанын көрдүвүс: «11 «б» класстың 14 ореникчилери бистер Ленинчи ореэлди көргеш, улуу-биле сонуургадывыс, ону кыланнарга четтирдивис, улуг башкынчыныр, бистиң адамыстың дугайында хей түүлдерни база билип алдывыс», «Ильинка школазының 17 ореникчилери 1966 чылдың ноябрь 27-де аңаа чораан, Ильичиниң ажыл-амыдыралынга холбаштыр биске чугаалап берген түүлдерни өөрүшкү-биле дыңнап, бо ореэлди улуу-биле сонуургадывыс». Өске-даа бижиишкиннерни ол дептерден номчуп болур.

Түңнелинде моол аалчылар база демдеглел дептериге боттарының бодалдарын бижээш, Ленинчи ореэлди көргүскени дээш өөрүп четтиргенин илергейледилер. Ленинчи ореэлдиң бир будуңунда делгээн түүлдерни аалчыларга школачы Н. Макарованың тайылбырлап турарын бо чуруктa тыртыргаңы ол.

С. САЛЧАК.

Ю. КОСАРЬКОВТУҢ фотозу.

Хайныышкынныг чорудуп турар

«Күш-ажылдың хөстүү» колхозтуң механизаторлары болгаш тараажылары часкы хову ажылдарын Торгалмгның, Кожайның, Эйлиг-Хемниң шөлдеринде хайныышкынныг чорудуп турар. Торгалыг бригадазының механизаторлары бо хүннерге чедир 560 гектар черниң шыгын базыра илиртээннер. Трактористер Кара-оол Чаныяң, Виктор Балдан хүн нормазын 100—105 хуу күүседип турарлар.

Оз-ла бригаданың коммунист Кыргыс Хунажыкка удуртказ звеновозу 50 гектар тарга шөлүн суггарган. Кожай бригадазының дөрт агрегады часкы чер андарылгазын чорудуп турар. Бо хүннерге чедир олар 100 гектар черни чарганнар.

Хуусаазындан эрте

Делегейниң ажылчы чонунуң эп-сеткил каттыштырылгазының хүнү Май 1-ниң байырлалынга уткуштур күш-ажылчы ээлчег «Тыва даг-дүзү» комбинатта калбарган. Бүдүрүлгениң алды дугаар экскаваторунуң машинистер экипажы бирги кварталда тергиин эки ажылдаан. Экипаж эрткен үш айда 60 муң кубометр даг массазын база руданы технологтуг складче болгаш даг-дүзү арыглаар фабрикаже сөөртүп чедирер тургаш, ону 75886 кубометр кылдыр күүсеткен.

Олар май 1-ге чедир күүседир деп алган даалгазын апрель 20-де күүседипкеннер.

Ажыглалга киирген соонда...

Алаштың суггарылга системазының ийнги ээлчээн ажыглалга дужаарының белеткел ажылдары ам чоруп турар. Дериглеңниң үш дутаар участогунуң бугазын казары, эдип таарыштырары барып доозулган. Оортан адырланып чоруур бугаларны база кылган.

Ынчангаш ам Алаштың улуг бугазының үнүн куду сугнуң агып бадар үези чоокшулап келген. Буганың ийнги ээлчээн ажыглалга киирген соонда, «Сүт-Хөл» совхозтуң суггарыкчылары 600 гектар черни суггарар аргалыг болуурлар. Алаштың суггарылга системазы 1800 гектар черни суггарарынга ойлеттинген. Келир чылын ол долузу-биле ажыглалга кирер.

Бодандырыг болбаан бе?

Республикада хойжу бригадаларның төптерин одар-белчиниң оруун, хойжулар-биле харылзажырынга, ажыл чорударынга эптиг черлерде тудуп тургузуп турар. Ол төптерге будуруге тудугларындан ангыда, хойжулар чыглып кээп хурал-суглаа, өөредиге эрттирер, лекция, илеткел дыңнаар, кино, концерт көөр кызыл булуңнуг база чүнар бажыңнар болур ужурлуг.

Бистиң «Тээли» совхозтуң Бай-Тал салбырының хойжу бригадаларының төптеринде байдал ындыг эвес. Мында чаа бүгү малчынарның хуралын эрттирер дээш. Туралыг деп черде № 2 хойжу бригаданың мурнакчы хойжуу С. Чүлдүмүнүң аалынга чыглыр деп чарлаан. Малчыннар, удуртуур ажылдакчылар чыглып келгилээн. Чүе ажыг кижи өгге сынар эвес, ынчан элээн соок турган болгай, даштыгаа хурал эрттирип, дидиреп хүнзээннер. Совхоз директору эш А. Турген-оол безин өгже сынып кирер ужурга таварыжып турган.

Хурал соонда кино көөр дээн. Өгге таарышпас болган ужурунда, улуг хой кажаазынга кинону көөр деп дуурушкан. Оон ыйактарын дуглаза-даа, чырыкка кино орта көзүлбес болган. Чүе ажыг кижиден түгле он шаа кижи кино көрген, өскелери тарай биргилээн.

Хойжу бригаданың төвүнде эки дериттинген чуртталга бажыңы, кызыл булуң, чунар бажың чок болгай. Бир эвес делгем кызыл буларын тудуп алган болза, чүге ындыг боорул. малчыннар ажыл-херээн шөлээн чугаалажып, солуң кинону көрүп албас бе!

Үстүнде байдал кыйгада-даа, ынангыя совхозтуң удуртуур ажылдакчыларынга-даа шынгыы боданбырыг болбаан бе? Бодавыска, оларны элээн бодандырган боор!

Ч. НАМДАРАА.

ДОПЧУЗУ-БИЛЕ

«УТКА 25 чылы» совхозтуң Иштии-Хемде № 1 трактор-хову бригадазының тараажылары болгаш механизаторлары апрельдиң ийнги чартының эгезинде часкы хову ажылынче кирген турган. Тос агрегат бо хүннерге чедир 2964 гектар черниң шыгын базырган. Трактористер Кара-Сал Дактан, Монгуш Деге ажыл хүнүнде 70—70 гектар черниң шыгын базырып, социалистиг чарыштың мурнуку одуруунда чорун турарлар.

Бригада 4827 гектар черге тарылга чорудар, оон иштинде тарга культуралары 3400 гектар, 845 гектар черни удур андарып ажылдап кылыр. 660 гектар черге мал чеми сигей болгаш кукуруза тарыыр, кукурузаны суггаттыг черге олуртур, суггатчы звено суггарылга бугазын аштап, септей берген.

Иштии-Хемде ийи хову турлаа эки дериттинген. коргузуг самбыраларын, хана солуннарын үндүрүп, мурнакчыларны чырыдып турар. Кара-Сугга хову турлаанда кызыл булуң, столовая ажылдап турар, механизаторлар аъш-чем-биле, культура-массалыг ажыл-биле эки хандыртынган.

Т. ОЧУР-ООЛ.

* * *

Юбилейлиг чылдың дүжүүт дээш демисел Жданов аттыг кодээ ажылагый артелиниң тарылга шөлдеринде калбарган. Шык базырылгазында алдыы трактор ажылдап турар. хову ажылы эгелээнден бээр 960 гектар черниң шыгын базырын илиртээн. Шык базырып турар трактористер ажыл хүнүнде 45 гектар черни ажылдап кылыр нормазын 50—60 гектар чедирип турарлар.

Эрткен чылын чер андарар план күүсеттинмээни-биле 3 муң гектар черни удур андарар. Чер андырылгазында ажылдап турар механизаторлар ажыл хүнүнде 6 гектар чер андарар нормазын 9—10 гектар чедирип, ажылдың темпизин дүргедеткен. Колхозтуң тараажылары бо чазын 4440 гектар черге тарылга чорудар планныг, а черни удур андарып ажылдап кылыр ужурунда ажыл хей.

С. НАМЧАН.

Араатанзыг халдаашкын үргүлчүлеп турар

ХАНОЙ. (СЭТА). Бо черниң шагы-биле эртенгиниң 9 шак үезинде апрель 25-те америк самолёттар Ханойнуң агаар делгеминче шургуп кирип келген. Таиландыныңы талазындан нөстүп келген «Ф-105» дээр 16 шүүргедекчи бомбардировщиктер хөөрайның мырыңай дал ортузунуң кыры-биле эрткеш, Ханой чанында делегей аэропорту турар Зяламче халдаан. Бомбалар дүшкен районга ыш дээр шаар модурлуп үнген. Агаардан халдаашкынга удур камгалал кезекте-ринмиң ракета-зенитбиле мүштүг адыышкынынга америк самолёттар таварышкан. Вьетнамның шүүргедекчи ушар-чүүлү агаарже модурлуп үнген. Найысылалдың камгаланчылары бир америк самолётту дүмүр аткан деп, Ханой радиозу дораан-на дыңнаткан.

Америк ужудукчуну Ханойнуң чанында тудуп алган.

Кызыл хем аксының районунда агаар бойдустуң байдалы эниизиниң ажыглап алгаш, сөөлгү хүннерде америк ушар-чүүл ВДР-ниң 20-ги параллельден соңгу талаже районнарынга удур боттарының халдаашкынын дыка нүштелдирген.

Пентагоннуң медеглелдерин өзүгаар алырга, ВДР-де үш объективерни: Тхаингуенниң металлургия комбинадын, Хайфон портту болгаш шерниг аэродромнарын бомбалаарын америк ушудукчуларга чөөнү үеге чедир хөрүглаан турган. Ынчаагга ол металлургия комбинадын 10 удаа бомбалаан. ВДР-ниң эң улуг порту Хайфоннуң үлептүр черлерин болгаш чуртталга кварталдарын апрель 20-де араатанзыг өзү-биле бомбалаан.

Адак соонда, Сайгонда америк командлалдыгның миниит чугаалап турары-биле алырга, апрель 24-те америк самолёттар Ханойдан барыын болгаш соңгу-чөөн талаже ийи шерниг аэродромнарже ийи удаа халдаашкын кылган. Мынчангаш ВДР-ниң девиссиязын «нызытаарлалдыг бомбалаар» дугайында Пентагоннуң чуйчуруушкуну шуут-ла хөөзун чүве болуу берген.

Ханой чанында Зяламче апрель 25-те халдаашкын — сөөлгү он айларның дургузунда дөртүү халдаашкын — ВДР-ниң эң-не сырый чурттакчылыг району—Нызыл хем аксының районунга агаардан халдаашкынмарны америк араатаннарның моонизээр аззар кем-бурууллуг бодалының дугайын херечилеп турар-дыр.

Америк халдакчылар шиитпирлиг өйтүр шавышшынга таварыш турар. Апрель 24-тү вьетнам сөлүннар «америк ушар-чүүлдүң кара хүнү» деп адаан, ол хүн вьетнам дээрниң камгаланчылары 9 америк самолёттуу дүшүр аткан.

Улуг Октябрьның алдары дээш

УЛАН-БАТОР. (СЭТА). Улуг Октябрьга алдар болдурган күш-ажылчы өөлчегин дагжыларының аразынга бир-ле дугаарында эгелээн. Хотогор шахтаның коллективи хөмүр даш тывыжының тартык чыл планын күүседипкен.

Күш-ажылдың будурукчүлүүн бедидер, одаар түүлүг назып тыварының бот-үнезин чигедир дээш Моолдуң шахтёрлары чедиишкинниг демежин турар. Эрткен чылдыңга деңнээрге «Налайха-капитальная» шахтага хөмүр даш тывыжы ийи катап өскен. Дат комбайннарын онда бүгү участоктарда чедиишкинниг ажыглап турар. Чуртта эң-не улуг дээш Шарынголдуң хөмүр даштыг черниң шахтёрлары хөмүр даштың казып тыварының өртек-үнезин дыка чигеткен.

15 самолётту дүжүр аткан

ХАНОЙ. (СЭТА). Ханой радиозунуң дамчыдылгаларын дээгаар алырга, апрель 25-те ВДР-ниң ийи хоорайларының — Ханойнуң бөлүк Хайфоннуң кырынга нишпизи-биле 15 америк самолётту дүжүр аткан. Ханойнуң камгалакчылары 3 самолётту дүжүр аткан. Америк ушар-чүүлдүң ийи шак үргүлчүлээн халдаашкынмарының үезинде Хайфоннуң кырынга 12 америк самолётту дүжүр аткан.

А апрель 24-те америк ушар-чүүл Сөңгү Вьетнам девискээриниң кырынга 9 самолётту чидиргеп. Ынчангаш вьетнам дээрниң камгалакчылары ийи хүн дургузунда дайзынның 24 самолётун дүжүр аткан.

Чаа базым кылдынган

ПХЕНЬЯН. (СЭТА). КУДР-ниң Улустуң Улуг хуралының чедиги сессиязы ажыттынган. 1966 чылда, күрүне бюджединиң күүселдезинин болгаш 1967 чылда күрүне бюджединиң дугайында КУДР-ниң сан министри Хан Сан Ду аңаа илеткел кылган.

Ажылчы чонмарның тургузукчу ажыл-ишкиниң ачызында улус ажылагый планы болгаш эрткен чылдың бюджеди чедиишкинниг күүсеттинген деп, илеткелди медеглээн. Ынчангаш улус ажыл-агыйын хөгжүдеринин чеди чыл планын боттандыраренга чаа базым кылдынган, чуртун экономиктиг болгаш камгалал күчүзүн быжыглаарынга улуг чедиишкин чедип алдынган.

Экономиканың бүгү үлүлдерин хөгжүдеринге эрткен чылын улуг чедиишкиннер чедип алдынган деп, Хан Сан Ду айтыкан. Чуруттуң хоорайларында болгаш суурларында чонның ыыдыраа-чурттагазының экижээнин ол айтыкан.

ДАШТЫКЫДА

Аргентинаның Компартиязының VII национал конференциязы

БУЭНОС-АЙРЕС. (СЭТА). Аргентинаның Компартиязының VII национал конференциязы болган.

Делегейниң болгаш ниитикиниң байдалының дугайында, партияның болгаш каттыштырарының сорулгаларының дугайында Аргентинаның Компартиязының дарганы Викторио Кодовилья илеткел кылган. Чуртта байдалды илеткелчи тодаргай көргүскен. Үндезин чаартылгалар дээш, ёзулуг демократтыг болгаш улусчу чазакты тургузар дээш демиселге ажылчыннарның, тараачыннарның болгаш бүгү аргентин улустуң чаңгыс эвин быжыглаарынче ол кыйгырган.

Аразында коммунистерниң улуг салдарлыг болуп турары ажылчы массаларны организастаарының болгаш каттыштырарының херээнге Коммунистиг партияның өзүп орар ролюн ол айыткан. Делегей байдалынга хамаарыштыр В. Кодовилья бүгү делегейниң улустарының аразынга Совет Эвилелиниң кайгамчык улуг ат-алдарлыын онаалап демделээн. Мао Цзэ-дуниүң болгаш оон болуүнүң шовинистиг, антисоветтиг политиказын ол шиитпирлиг буруу шапкан.

Маадырлыг вьетнам улус-биле эпсеткил каттыштырылгазын быжыглаарынче кыйгырбышаан, аргентин коммунистерниң удуртукчуу америк агрессорларны бүрүү шапкан.

Конференция чугаалашкан айтырыгларының талазы-биле чогуур резолюциялар хүлээп алган. Май бирн-биле холбаштыр бүгү делегейниң ажылчы чоннарынга байырны чедирип, Улуг Октябрьның ам болуур 50 чылының чугула ужур-дүзүлмүң ол резолюцияларда айыткан. Аргентинаның Компартиязының XXIII съездизин чылдырар дугайында резолюцияны конференция хүлээп алган.

Хайфонче халдаашкын

ХАНОЙ. (СЭТА). Америк ушар-чүүлдүң ВДР-ниң эң улуг порту Хайфонче апрель 25-те ийнги халдаашкынны шак ам-ла үе үргүлчүлээн. Хайфон радиозунуң дамчыдыкларынга, эртенги халдаашкынның үезинде ол хоорайның камгалакчылары 4 америк самолётту дүжүр аткан. Бир америк самолётту кырындай порттуң денизээринең кырынга, даштыкы судноларның үстүр черинең кырынга дүжүр аткан. ВДР-ниң эң улуг цемент заводунуң үүлдери, хоорайның соңгуучеви талазынче ийи улуг халдаашкын болган. Америк чедиги флотта базазынг шүүргедекчи бомбардировщиктер ол халдаашкыннарга киришкен.

1967 ч. апрель 27.

ШЫН

3-КУ АРЫН

ХҮЛЭЭЛГЕВИС ОЛ

Кадыр кашпалдарлыг, калбак эзимнерлиг Саяи сыныя ашкаш, кайгамчык улуг Төрээн чуртувустуң база бир улуг хоорайларының бирээзи Иркутскиниң садыг-кооператив техникумунга өөренир дээш келгенивистен бээр элээн үр үе эрте берген. Техникумнуң башкылары бистиң чылыы-биле үткүп алганнар. Улуг хоорайга чурттап чанчыкпаан үлүска баштай баргавыста бүгү-ле чүве чаа, сонуургачыг болуп турган.

Тыванып янзы-бүрү булуңнарындан келген шупту 25 оолдар, кыстар бухгалтер, экономист салбырынга өөренип киргеп. Өөредилгениң баштайгы айларында бергелер удаа-дараа таварыжып турган. Ынчалзе-даа кым-даа үндараваан. Мурнунда өөренип көрбээнивис чаа эртемнер база ол шыкаш студент амыдырал бистиң сонуургадыг берген.

Бистиң бөлүктүң удуртукчу башкызы хөөчүн педагог Василий Григорьевич Монеако биске ажыктыг аргалүмеңи берип келген. Өөредилгеңи чедиишкинниг организастаарынын ажыктыг аргалары-биле танышкан. Удуртукчу башкывыстың ачызында хоорайның солуң төөгүзүн билип алыр аргалыг болган бис.

Бухгалтер учёду, экономиканы планнавры, статистика дээш шыкаш кол эртемнерни хей чылда ажылдаан дуржулгалыг башкылар өөредип турар. Оларның эртинип турар кичээлдерни амыдыралчы чижектер-биле долдунган.

Өөренирге таарымчалыг бүгү-ле байдалды тургускан. Чырык чагай, арыг-силиг өрээлдерлиг, тускай номчулга залдыг, телевизорлуг общежитиеде курунеңи долу хандырылгазында чурттап турар бис. Коммунистиг партияның болгаш Совет чазактың ол хире улуг сагыш салышкынын чүгле эки өөредилге, бижиг сагыжга чурум-биле харылзар ужурлуг бис.

Бөлүктүң оолдар, кыстары чангыс кижи дег бижиг найыралдыг. Кижи бүрүзү хостуг үелерин боттарынга ажыктыг ыялыг эртинип турар. Субботта санында техникумга Иркутск филормониязының артистериниң солуң концертин көрүп, оларның-биле ужуражылгаларга киржип турар бис. Чүгле ол эвес. Күрүне цирингинге, драмга театрынга болгулаар концерттерге база-ла ой-ойлеп барып турар бис.

Бистиң бөлүүвүсте өөредилгезиңмырак, хей-ниитизең оолдар, уруглар бар. Роза Сарыглар, Дина Монгуш, Люда Курбуу, Зоя Монгуш, Дадаа Билзетмаа, Мүна Херелмаа олар мактадыг өөренирчилерге санадып турар. Олар кошкак өөредилгелиг эштеринге үргүлчү дузалажып, боттарының дешпелиңге чедирер дээш кызып турардар.

Ортумаа тускай эртемнин дипломун ам бир чыл болгаш алыр бис. Чоңга баразы болуп улуг херекке үүлевистиң кадар дээш база алдарлыг 50 чылга чедиишкинниг ужуражыр дээш бүгү күүсүвүстү харамаанмайын өөренир хүлээлгелиг бис.

С. МААДЫР-ООЛ,
студент.

АНЫЯК ХОЙЖУ

Ховалыг Кара-оол «Торгалыг» совхозтуң эң аныяк хойжузу. Ооң ажыл стажы ам беш чыл чедип турар. Комсомолчу Кара-оол эрткен чылын 100 баштан-на 87 хураганны, бир хойдан-на 2,8 кг дүктү алгаш, көргүзүг талазы-биле дээре черни эзлээн. Улуг Октябрьның 50 чылынга утвуштур ол 100-ке онааштыр 90 хураганны, бир баштан-на 3,1 кг дүктү алырын хүлээнген. Аныяк малчының созу ажыл-херээ-биле карыпшайн турар.

ЧУРУКТА: аныяк хойжу Х. КАРА-ООЛ.

ДУРЖУЛГАЛЫГ ВОЖАТЫЙ

Узуп чаңсар дооруглаш соонда өөреникчилер түс-түс класстарынга олурупкан. Школа директору Бичиш Даваевич Монгуш-биле үшкү улдунуң түңнелдерин болгаш школада өөредилге-кижилиидилгелиг ажылдарның дугайында чугаалажып олур бис. Даштындан көөрге 30 хар четкелек, карактары хөлчок чүгүрүп турар, чолдаксымаар боттуг херээжен кижи кирип келди. Директор олура:

— Олурунар, олурунар! Хува Кармаевна. Пионер ажылын сонуургап тур бис— дээш, директор ооң-биле мени таныштырды.

— Бодунуң ажылының дугайында мактаныры эвчок боор чүве болгай. Пионерлер-биле ажыл дугайында чогум чүнү чугаалаарын-даа билбейн тур мен. Бистиң школаның пионер өрээлинче барып көрүнер—деп, ол мени чалады.

Школаның пионер өрээли интернаттың улуг авес бир өрээлинде турар болду. Пионерлер-биле чорудар ажылды канчаар планнап турарын ооң сонуургадывыс.

План тургузарының мурнунда школада өөреникчилерниң болгаш башкыларының комсомол организацияларының секретарылары-биле сүмелешкеш, нинти планны тургузуп, ук планны школаның башкылар чөвүлелиниг чугаалашкаш, бадыладып ап турорын ол биске тайылбырлады. Хува Кармаевна Ооржактың удуртулгазы-биле школаның пионерлери улуг ажыл-херектерни кылып турарлар. Аныяк ленинчилерни Коммунистиг партияның херээнге бердингеп, бедик моральдыг, коммунизмниң идеалдары-биле чепсегленген кижилер кылдыр кижилиндер соруулга пионер организациязының эң-не чүгүла соруулгазы деп чүвени Хува Кармаевна кончуг эки билир. «Ленинчи сылдыстар, чыргыр-ла» деп кыйгырыгның адаа-биле хөй ажыктыг ажылдарны чоруткулаан. Пионерлер кичээлден хоостуг үеде боттарының күжү-биле 3 тонна ажыг демир кескиндизин чыгташ үдүрүп чорутканнар. Аныяк ленинчилерни күш-ажылга бичезиндеп-не дадыктырарының талазы-биле чамдык ажылдарны кылгылаан. Сагыш сес чыл школазының пионерлери «Кызыл тук» колхозтуң Чараш-Дыт фермазын доктаамал шефтеп турар. Эң ылаңгыя РСФСР-ниң болгаш Тыва АССР-ниң база чер-чер Советтериниң сонуулдаларының үезинде ук фермага вожатыйның болгаш класс башкыларының удуртулгазы-биле концерттерни, агитхуудустарны өөреникчилер каш удаа үндүрген. Школада ийи тимуржу командылар бар. Олар назылап кыраан, кадыы кошкак колхозчуларның өг-бүлелеринге улуг дузаны чедирип турарлар.

Эң ылаңгыя колхозчулар К. Седен, Сат Сүүр-оол оларның бажының чугайлап, одаар ыяжын белеткээринге тимуржулер үргүлүг дуаалап турар. Школаның пионер организациязы Ада-чурттуң Улуг дайынының киржикчилери, күш-ажылдың мурнакчы кижилери-биле ужуражылганы солуп романтиктиг хевир-биле эртиреп турар. Чоокта чаа школаның пионер сборунга Ада-чурттуң Улуг дайынының киржикчизи Салчак Шимек-оол-биле ужуражылганы организастаан. Пионер организациязының ажылында бир солуп чүүл болза, амгы үеде Совет Армиязың шерии албаны эрттирип турар боттарының чаңгыс чер чуртугларының-биле дорт харылзаалыг. Пионер өрээлинде К. Орлов, С. Болат-оол, А. Сорокин, Ч. Орус-оол оларның фото-чуруктары бар. Ук солдаттар аныяк ленинчилер-биле доктаамал харылзааны тудуп турарлар.

ПИОНЕР АМЫДЫРАЛЫ

Школаның пионер организациязы бистиң-биле кожа-хелбээ Моол Арат Республиканың чоокку сумуларының школаларының пионерлери-биле интернационалчы улуг харылзаалыглар. Эң ылаңгыя Завхан аймактың ортумак школазының өөреникчилери-биле үргүлүг харылзажып, янзы-бүрү тускаалдыг бижиктерни солчуп турарлар. Эрткен чылын Владимир Ильич Ленин аттыг пионер организациязының төрүттүнген хүнү май 19-та Завхан аймактың ортумак школазының пионерлери-биле кады «Найыралдың одаан» моол-тываның кызыгаарынга организастаанны дыка солуп болгай.

Аныяк ленинчилерни бистиң аас-кежиктиг чуртталгавыс дээш демисежип чораан кижилер-биле таныштырарының талазы-биле улуг ажылдарны кылып турар. Пионер өрээлинде «Бистиң маадырларывыс» деп эгелиг монтажтыг чурук бар. Өлүм чок маадыр пионерлер-Маркс Кротов, Вася Коробко, Коля Мяготин, Володя Дубинин, Қычан Джактытов, Леня Голиков, Шура Кобер, Гриша Ананьин оларның чуруктары. Үстүнде адаан аныяк маадырлар-биле кожа өлүм чок комсомолчу маадырлар Маншук Мametова, Евгений Николов, Юрий Смирнов, Александр Матросов, Зоя Космодемьянская, Олег Кошевой, Тимур Фрунзе, Василий Петров, Рубек Гебаррури оларның чуруктары. Бола бүгү чуруктар аныяк ленинчилерни бедик моральга кижизидип турары чугаажок.

Хува Кармаевна пионерлерниң өөредилгелиг бедидерининг талазы-биле тодаргай хемчегларын ап турар. Эң ылаңгыя үстүкү класстың өөреникчилерин отрядтарга пионер вожатыйладып, октябряттарның бөлүктеринге бижыглаан, оларның-биле кижизидилге ажылын чорудуп турар. Амгы үеде школада 129 пионерлер бар. Бо өөредилге чылында эки өөредилгелиг, чурум сагыглаглыг 18 өөреникчилерни пионерге киирип алган.

Хува Кармаевна Ооржак ам оң чыл иштинде пионер вожатыйлап ажылдап келген. Моон мурнунда чылдарда Барыын-Хемчик районнуң школаларынга пионериниң улуг вожатыйынга ажылдап чораан. Аныяк ленинчилер ортузунга кижизидилге ажылын кызымак чоруткаңы дээш, ону ВЛКСМ ТК-ның «Эң эки вожатый дээш» хөрек демдээ-биле шаңнаан. Ол Кызылдың башкы институдунуң биология факультединиң III курузунда заочно өөренип турар.

И. КЕЛИК-СЕНГИ.

Саанчылар чүден дудаан?

Мергелдей Мергенович! Бистиң Ээр-Хавак фермазынга келгеш бааргыларны дыка-ла күзээр-дир бис. Херектиң ужуру мындыг: ферманың саанчылары ам таптыг-ла беш ай чунар бажыңнаваан. Боттарының хөңнү чогу ол деп бе? Чок, чо-ок. Чунмас чорук кижиниң кадыкшылынга хоралыг деп, силер безин ынча дээр ийик силер чоп. Сагындырыынарны саанчылар утпаан.

Сактырымга, бо чылдың декабрь 20-де-ле ышкаш. Чунар бажыңывысты ол хүн изидипкен. Хөлчок өөрээн бис. Ажыл соонда, чунар дээш баргаш, элээн каш кижи аравыста катыы-иткилиг хөөрежип, чүнүп тур бис. Чула саваннаның алгаш турувуста, изиг-даа, соок-даа суг төнген, халап чоор. Будуктан суг сордурар насосту үр болбайн кылыптар ыйнаан деп бодаан, дыка хөлзевейн манап тур бис. Баня изидикчизи кирип келгеш: «Кудук үрелген, суг болбас» дээрге, манавланывыс медээден девидээш, кышкыржыпкан бис. Ам канчаар боор, шала чүнган олчаан, чаңгылай бердивис. Ол-ла хүнден эгелеп ферма төвүнде чунар бажың ажылдавастады.

Саанчы кижиниң ажылы довураңчам-биле холбаалыг. Сагган суттуң арыг болурунга саанчының арыгсилиг болуру онза хамаарылгалыг дээрзин билбес кижилер «Тээли» совхозтуң Найырал салбырының удуртукчулары — эвес-ле болгай. Чунар бажың дугайында айтырыгны оларның мурнунга чеже-даа тургускан бис. Коллективтиң негелдези мынчага чедир түңнел чок бооп келди. Мурнунда ажылдап турганы дег, чунар бажыңга бир кижини быжыглаш, кудуун кылдыртып бээр арга бар-дыр.

Черле ынчаш, совхозта-даа, салбырда-даа хөй-нинти, албан организациялары Ээр-Хавак фермазының кижилериңче, оларның ажыл-амыдыралынче сагыш салбайн турар. Мергелдей Мергенович! Боттарывыстың талавыстан хемчег аптар арга чок болгаш, силерге бо чагааны биживишаан, хемчег алдынган турарын күзедивис.

И. СУГЛАЙ-ООЛ.

Чаз. Ооң чооншулап келгенининг баштайгы демдектери септелге мастерскаяларынга кончуг төдээзы-биле билдинер. Ынчаарда маңаа септеттинген трайторлар, модээ ажыл-агый машиналары хүн бүрүде-ле болөнининг туружуниче үнүп, часкы хову ажылдарының чооншулаанын медээлеп эгелээр. Септекчилериң шевер холдары «турупкан» техниканың иүүн оларга катап эгидип эгелээни ол-ла болгай. Бии-Хем районнуң «Кызыл тараачын» колхозунуң септелге мастерскаязынга ол шеверлериң бир звенозун Михаил Степанов удуртуп турган. Ол звеноңуң септекчизи Георгий Семенов он-он андазыннарны, илиирлерни, сөялкаларны септээн. Ооң кылган ажылының эки шынарлыын хүлээп алыр комиссия демдеглээн.

ЧУРУКТА: Г. Семенов ажыл үезинде.
И. МИЛОНОВТУҢ сезу, фотозу.

Ийистээшкин хөй болган

СЭКП-ниң XXII съездиниң аттыг совхозтуң шээр малының кодан бүргүзүнде чаш мал чиилээн-коолаан ыыт-шимээнинг. Хойнуң ниити туруш байдалы кыжын, чазын эки болган. Хураганнаашкын менди. Баштайгы үеде 2126 хой хураганнаан, ооң иштинден 98 хой ийистээн.

Республиканың алдарлыг малчыны Д. Сүзүдүй-оол 225 төрээн хоюндан 241 хураганны, хойжу М. Ласпай-Доржу 287 хоюнуң үш чүве хураганын менди алган: ийиги хойжу бригада 62 ийис хураганныг болган. Хою ийистээн хойжулар кайы-даа колаанарда бар.

М. БАРЫНДАП.

Чөөн-Хемчик район.

Колхозта чаа тудуглар

Бай-Тайга районнуң «Малчын» колхозунуң тудугларының шынары мурнуку чылларныыдан экижип турар. Чаа тудуглар база немешкен. Столовая, гостиница бажыңнары туттунган болгаш кызыл булуң база бар апарган.

Дөрт аал ишти чурттаар бажыңның тудуу ам үлдавас ажылгага кирер. Тудуглар гараж түгар дээш дажын сөөртүп эгелээн.

Ш. ШОЮҢ.

Чаа министерство

ССРЭ-ниң Дээди Совединиң Президиуму ССРЭ-ниң Медицина үлетпүрүнүң ниити эвилел министерствозун тургузарын доктаатkан.

ССРЭ-ниң Медицина үлетпүрүнүң министринге эш Петр Васильевич ГУСЕНКОВТУ томуйлаан.

(СЭТА).

Мораль темазынга

„ИЙИ ЯНЗЫ ЧАҢНЫГ АДА“

«Тыва даг-дүгү» комбинаттың даг-дүгү арыглаар фабриказының удуртукчузу Ооржак Доржу-Ламаны даштындан көрген кижи ооң-биле аваа-ла хөөрежиксээр. Дөртен хар назылыг, беш уругларның адазы кижиге кым черле каразыыр боор... Элээрде, шында-ла, «чүстүг сиген сый баспас, чыткан хой тургуспас» хире мөзүлүг кылдыр көстүр эр-ле болгай. Элээрде ындыг, ынчалза-даа ооң алзэр чоруурун ховар, ол-ла хомудавчыг. «Демгинин» апкавда ажызы бакыраар, канчап барган, ийи чаңныг ада ийик?!

Уругларның иези Ооржак Дүктүг ажы-төлүүнүң кижизидилгезинче кичээнгей салып, оларны эктинден элетпес, хырыыдан аштатпас дээш, бодунуң дыжын бодавайн дүн-хүн чок кыынын ажылдап турда, уругларының адазы — Ооржак Доржу-Лама ада хүлээлгезин үттүп, ажылдап алган бичии акшазын «кылаң-кара» садыш ажерине чарыгдап келген. Эзирип алганда өг-бүлезинге, кожаларынга дыш бербес, кадайын эттеп, уругларын коргудуп, дыңны аттыы-даа дүржоктанып тура хонар. Хөрээжен кижиниң эрге-шөлээзинге чедип, ону дорамчылаар чорук хоойлу мурнунга улуг үүлгедиг дээрзин билбес кижи Ооржак Доржу-Лама эвес-ле болгай. Ынчалза-даа ол кадайын үнген, кирген кижилерге хүнээр, оон кедерээнде аптара-хааржаанын шоочаазын оора катаап, кадайының шыгжап каан акшазын үштүп алгаш, когун үзе арагалаптар.

Бир-ле хүн оларның бажыңының чаны-биле эртип чыда, хөрээжен кижиниң үе-човуурув. ыы-сыысын дыңнадым. Ол база-ла Доржу-Лама кадайын арага садар акша бербеске эттеп турганы ол болган. Кыштың соогунда, дүнүң карангыыында чаш уруглуг не үндүр ойлаттыргаш, өске бажыңнарга дүн чарып ап, чежеда ындыг хилинчекти көрген. Ачазы эзирий бээрге, уруглары орта чеи-даа ишпес, уйгу-даа удувастар.

Уруглар ада кижиниң эргелелин көөр, ачазынга чоргаарланыр, аданың эки будужу оларга үлегер-чижек болур ужурлуг дээрзин аңаа эш-өөрү, хамаржыр турар черниин хөй-нинти организациялары чеже-даа катап сагындырган. Ынчалзада Доржу-Лама ооң кандыг-даа түңнел кылбаан. Совет өг-бүленің иүүрүнге дүүшпес үүлгедиглерин үргүлүлеп турар. Ажыл хүннеринде хөй-нинти черлерниге, күдүмчуларга эзирик чоруп турган, чеже-даа штрафтаткан. Бо база-ла дээштиг салдар чедирбээн.

Кижилерниң эрге-шөлээзининг хосту ылгал чок, делегейде бир дугаар социалистиг күрүнениң хамаатызы кижи, коммунизм тургузукчузунуң моральдыг кодексинин бүрүн сагыыр ужурлуг. Ооржак Доржу-Ламага хамыктың мурнунда ада арыңаүүрүн оскунганы дээш харысаалганы хүлээдир үе келген.

Л. БАДЫ-САГААН.

Ак-Довурак хоорай.

АРАГАНЫҢ КЕМИ

Кижи бүргүзүнүң амыдыралының эң байлак болгаш каас, харысаалгалыг үезин — чалыы назынын үезинде эртер. Ынчангаш чечектелген чалыы назынны коммунизм тургузукчуазунуң моральдыг дурумунде айыткан чурумну барымдаалап сагыыры, ону амыдыралга хажык чок ботгандырар дээш демисежири — чалыы назынның кижилериниң хүлээлгези.

Эки чүве — дораан эскертиннер. Багай чүве чажыт болгаш чоорту илерээр. «Кижиниң шокары — иштинде» болуп турары чогумна янда. Чонунга төлептиг, ээлдек аажы-чаңныг, бүдүштүг аныяктарны хоочун кижилер көргеш: «чыргап чурттаар-дырлар ийин» дижир болгай. Ол дээрге улуг чоргаарал-дыр. Багай чаңныг аныяктарны «бажың сылгаан тенек чүве болбазыкпе» дээр ышкажыгай.

Төлеп чок чаңныг кижилерге бүгү таланың дузазын чедирер дээш ниитилелдиң бүгү кежигүннери демисежип турар. Эш-өөрүнүң чогуур өйүнде деткимчеэнин алган кижилер чонунуң дегем оруунче сергеп кирер, ону үнелеп көрбээн кижилер ол оруктан тая бээр.

Улуг-Хем районда «Х Улуг хурал» колхозта чамдык аныяк кижилер чонунуң, күрүнезининг, коллективиниң мурнунга боттарының чоргааралын чидирип, ажы-төлүнге, өг-бүлезинге шынчы чоруун үрет, социалистиг өг-бүленің чурумун хажыдып, аныяндан адын камнаайн, төлеп чок чоруун көргүзүп турарлар. Оларны көргеш, кижи эгенни, бертсине бээр. Ындыг бак чоруктар колдуунда-ла араганың үржуузда болуп турар. Оларның аттары бо-дур:

Сат Деспижек Сендажы — тракторист-комбайнер, саанчы, коммунист. Ийи уругнуң адазы, өг-бүле ажылын 10 чыл тутkан. Ооң кадайы Кара-кыс Кунгаевна Чаа-Хөл эмнелгезинде эмнедип турар. Сат Деспижектиң оглу — Олег Баян-Кол школазының бирги класында эки өөреннип турар, а уруу кадайының угбазының аалында. Байдал ындыг турдала, Сат ийи уруун болгаш кадайын каггаш. Оттук-Даш фермазында ажыл чок аныяк кыс, арагачы Молдурушку Кызыл-Уруг-биле өг-бүле туда бергеи. Бичии чаштарны хайгаараар үлүг Кара-кыстың төрелдеринге онаапкан.

Сат Деспижек дээрге кадайы Кара-кыс-биле моон мурнунда колхозка эки ажылдап, ураң үүл бөлүгүмүнүң ажылынга бээн идепкейлиг киржип турганнар. Оларны амыралдын дегем оруундан чаа иткен күш—арага. Сат Деспижек соңгу кадайы Кызыл-уруг-биле ишпээн Шагаан-Арыг хоорайның милиция черинге бир удаа «аалдап» четкеннер.

Ам эске аныяк эштн көрээл. Ол болза Седен-оол Лапаымевич Оюн болгай. Доктаамал ажылдап турар чери чок, 40 хире хар четпээн, катаат-чуржаатарының болгаш ооңун иштининг садыш алган тараазын оорлаашаң, арага садып ижип алган. Ф. Кыргыс-биле өг-бүле туткаш, ийи чыл четпээн-даа. Арага ишкеңде кадайын үргүлүг эттээр. Удавас уруг манап турган кадайын катгаш, Көсе-Хемче дезе бергеи.

Мындыг янзылыг амыдыралдыг, боттарының төлеп чок чоруун көргүзүп турар кижилер бистиң колхозта ам-даа бар. Оларның аттарын маңаа киирип болур турган. Ынчалза-даа алдар чок аттарны маңаа санап турган ажыы чүү боор, олар моон чогуур түңнелди кылзыннар.

Ынакшылды арыг эдилеп шыдавас кижилер бистиң ниитилелге ажыктыг эвес, харын хораны чедирип турары ол-дур. Оларны хоойлунуң шыңгыы кезеңчезинбиле көөр ужурлуг. Ада-иелериге кагдырган бичии чаштарның сеткилин бистиң чонувус, күрүневис кажан-даа хомудатпас.

Б. БАГЫТ-ООЛ.

РЕДАКЦИЯДАН: Бижикчи эш Багыт-оолдуң чагаазы хөйну чугаалап турар. Мораль темазынга хамаарыштыр боттарының саналдарынарны, күзелдеринерни редакциже чорударынарны маңап тур бис. Кижизидилге, өг-бүле, өөредилге, күш-ажыл дугайында бо чагаага хамаарышкан бодап, саналдарыңы дараазында солуннарга калбаабиле чырыдар.

Редактор К. К. КУДАЖИ.

Кино

АПРЕЛЬ 27

«НАЙЫРАЛ»: «Фея өскелерге домейлешпес» 10, «Эдельвейсилерниң чечектелип турар черинде» 2, «Тараумараның чоргаар ооллары» 12, 4, 6, 8, 10 шактарда.

«БАЯ-ХЕМ»: «Хайгыылчының эрес чоруу» 10, 2.30, 4.30, 6.30, 8.30 шактарда.

«ВОСТОК»: «Колумб деп хемеден келген эр» 3, «Паримтиң бурган иезиниң дуганы» (1-ги, 2-ги серияларының) 6.30, 9 шактарда.

«ЕНИСЕЙ»: «49 хонук» 11, 1.40, «Ынакшаанын кижи» 3.30, 5.30, 7.30, 9.20 шактарда.

ДАГ ЭКСПЕДИЦИЯЗЫНЫҢ КУЛЬТУРА БАЖЫҢЫНГА: «Кыргаш ашам, кадай чурттап чораан» 6, 8.20 шактарда.

«СОВЕТ ТЫВАНЫҢ 10 ЧЫЛЫ» КУЛЬТУРА БАЖЫҢЫНГА: «Шуптузун сантып тур мен, Ричард» 6.30, 8.30 шактарда.

редакцияның адреси:

Кызыл, Щетинкин—Кравченко кудумчузу, бажың № 3. ТЕЛЕФОННАР: Редакторнуң 24-63, редакторнуң орлакчыларының 35-24, 25-38, таварысалгалыг секретарының 23-35, партийже ажылыраа киллизининиң 23-54, агитация болгаш пропаганда киллизиниң 37-13, колхоз ажыл-агый киллизининиң 21-47, үлетпүрү киллизининиң 22-64, чагаа, ажылчын болгаш колхоз корреспонденттер база совет тургузуг болгаш ажылыраа киллистеринин 21-27, иштики информация киллизининиң 20—60, бухгалтериянын 31-75, корректорларның 27-41. Солун келбейн барганга 32-75 телефонче болгаш.

Солун неделяда алды катап үнер

Тыва АССР-ниң Министрлер Чөвүлелиниң чанында Парлаға өргелелиниң типографиязы. (Кызыл, Щетинкин — Кравченко кудумчузу, 11.

ІС—00400.

ЧАА КИНО

«ЧУКОТКАНЫҢ НАЧАЛЬНИГИ»

Совет эрге-чагырга тургустунгандан бээр беш чыл эрте берген турган. Ынчалза-даа Ыраккы Чөөн чүкке болгаш бистиң чуртувустуң Соңгу чүгүнүң ырак-кыдыг черлеринге буржуаз-помещиктиг сөз чурум хевээр болуп, ында чурттап турар будүүлүк чонну мөлчүп тарлаар чорук хевээр артпышаан. Совет эрге-чагырга удур боттарының кара сагыштыг үүлгедиглерин кылып-даа тургулаан.

Соңгу чүк янзы-бүрү аң-өлүктүң ораны чер болур. Американың, Японияның, Быдаттың болгаш өске-даа даштыкы чурттарның хоптак-чинжек хөреңгитеннери кыш эртип, сут оруу ажытынары бидек-ле Соңгу Чүктүң чурттакчыларының өлүрген янзы-бүрү аң-өлүктериниң улуг үнелиг кештерин оларда чок, чиик өртектиг, үш-үдүрүм барааннар-биле солуп алгаш, бажын ажыр байып амдажый бергеннер. Эң-не берге агаар-бойдустуг черде будүүлүк чон боттарының ол үнелиг тывыжын колдуунда-ла халас чыгам мегеледи шаг болуп, ындыг чорук каш-каш чылдарны улажып келген.

Даштыкы чурттарның хөреңгитеннериниң шак ындыг мөлчүкчү чоруун болдурбайн, ырак-кыдыг черлерге Совет эрге-чагырганы тургусчур, даштыкы чинженнерге мөлчүдүп турар чурттакчыларга дуза катсын дээш, Совет чурт болуунуң эң эки оолларын ынаар төлээлекчилердип чорудып турган.

Вознесения Мугулдурунуң революстуг комитеди 1922 чылдың кыжынында Чукотканың эң ырак чери болур, Берингов далайның эринде Уйгунан деп черже ийи кижиден тургустунган тускай отрядты чорудуптар. Отрядтың удуртукчузу, хоочун революсчу, комиссар А. М. Глазков Уйгунанче бар чыда оруккa өлүп каар. Ооң дузалакчызы—революстуг комитеттиң бижээчизи, хайыкыкан ажыы-чаңныг, революцияның херээнге бүгү-ле сагыш-сеткиинден бердинген аныяк оол Алексей Бычков эң-не ырак чер Уйгунанга чеде бээр. Ында дың чаңгыс бажыңның кырында хаанныг эрге-чагырганың тугун алып каан турар. Бажыңга кире бээрге түс черде чагырганы төлээлеп турар, дүжүмет эрге-дужаалдыг Тимофей Иванович Хромов ону хүлээп алыр.

Бычков дүне удуп чыдырда Хромов ооң рюкзагын үжей бергеш, мандат бижикти номчуй бээр. Ында мынчаар бижип каан болур: «Алексей Михайлович Глазковту Чукотканың төлээзи кылыыр томуйлаан болгаш ында бүгү-ле ажыл-херекти удуртуп баштаар, шинтпирлээр эргенин аңаа тывыскан». Ол мандат бижик Алексей Бычковтуң салым-чолун шинтпирлеп—Хромов ону ёзулуг комиссар кылыыр бүзүреп билип, аңаа бараан болурунга белеңнин көргүзүп турар.

Ооң мурнунда Тур чазактың база Колчактың төлээлекчилери Уйгунанга келгилээн, олар түгле Хромовтуң бажыңының кырында тукту солуп каары-биле өйлежип, дошкун агаар-бойдустуг черге артып калбайн дедир чорун каар турган. Даштыкы садыгжылар-биле садыглажыышкынны чорудуп, каайлыны чыып турарының эргезин Хромовка бүзүреп каан турган. Чаа келген комиссар тук солуурунан өске чүнү кылырыл ол деп Хромов бодаан. Ынчалза-даа ооң ол бодалы сөөлүнде ындыг эвес болган.

Даалганы чааскаан күүседири берге-дир деп чүвени Бычков билгеш, чоруурун шинтпирлеп алыр. Ынчалза-даа дедир чоруур дээрге шанактаар ыттар чок болур. Чүге дизе, ол черге час эң-не берге, чимир чем чөгүндан чукчылар ыттарын безин өлүруп чип алгылаан.

Алексей бүгү-ле чүвени боду шинтпирлеп кирипкен. Совет эрге-чагырганың Кызыл тугу Хромовтуң бажыңының кырынга киниский бээр. Эрикке кызыгаар байызазы болур чагыны тургускаш, аңаа: «РСФСР. Бо байызадан бээр ёртп келирде администрацияның чөпшээрели херек» деп бижип алыр.

Турлагдан ырак эвес черге, американ хөреңгитен, мистер Стенсенниң склады дээр, чукчылардан өлүк мегеледп орнап алыр бараан шыгжаан складты Бычков тып алыр. Хромовка ону ажыттырып алгаш көөрге, хөй-ле аъш-чемни, ок-чемзекти ында шыгжаан каан болур. Бычков Хромовту күш-биле дужаап тургаш, Совет эрге-чагырганың ады-биле «национализастаап», ында хамык аъш-чемни, ок-чемзекти ашка таварлашкан чукчыларга үлеп бээр.

Чаа эрге-чагырганың шак ындыг чоруунга Хромов удурланып, аңаа хөңнү чок болу бээр. Ынчап баар орта түс черинн чурттакчылары Алексейге болчуп, ону камгалап, ооң талазынга кээрлер. Ол дээрге ооң баштайгы тиилелгези болур.

Уйгунанның эриктеринге чылыг дүжүп, час келири билек-ле даштыкы чурттарның чинжен садыгжылары, хамыкты мурнай-ла американ хөреңгитен, чинжен садыгжы Стенсен чедип келир. Оларның-биле канчаар садыглажырыл диген айтырыг Алексейге тургустунуп келир. Даштыкы садыгжылар-биле садыглажып шаг болган, ол талазы-биле арга-дүржүлгазы улуг Хромов ол бүгүнү эки билир дээрзин бодап каашаң, канчаар садыглашса экил дээрзин Хромовту шынгызы-биле коргудуптаа, ону көгүдүп-даа тургаш, садыгжыларының аргазын ооң айтырып аптар. Будүүлүк чонну мөлчүп турган чинжен садыгжыларга Бычков шыпгыы негелдени тургузуп, чурум ёзугаар садыглажыышкын кылырынче, улуг хемчээлдиг каайлы төлээринче оларны албадаптар...

Чукчыларның өлүрген аң-өлүүнүң өртек-үнези-даа үлгаткан, олар ам биеэги ышкаш мөлчүтпес болу берген. Өлүктү садып-саарганының түңнелинде Бычков миллион долларны чыып аптар. Садыглажыышкынзап, каайлыдан киргеп шак ол акша-биле Чукотканга заводтар, бажыңнар, чунар бажың, демир орук, харын-даа планетарий дээн ышкаш Улуг тудугларны чорударын Бычков бодап турар. Ынчалза-даа даштыкы хөреңгитеннер өлүкке Совет эрге-чагырганың доктаатkан өртээнге, улуг каайлызынга таарышсынмайн турар. Сибирьге чылча шаптырган актарның артынчызы болур улуг эвес отряттарлыг ак гвардейжилер Соңгу чүкке чаштып чурттап турган. Полковник Петуховка командылаткан актар Вознесения Мугулдурга боттарының чазаан тургузуп апкан. Түс черде бай садыгжылар болгаш ында үүрмек ажыл-агый черлери оларны харын деткээн-даа. «Министрлер Чөвүлели» деп адап алганы эрге-чагырга органының «премьер-министринге» түс черниң эм-тең кылыкчызы кижи болган. «Шериг министринге» полковник Петуховту томуйлап алган.

Даштыкы чурттарның хөреңгитеннери олардан дуза дилеп чедип кээп, «Чукотияның начальнигиниң» шак ындыг хөй акша-хөреңги чыып алганын мистер Стенсен чугаалап бээр. Бодунуң «күрүнезининг» үр эвес турар дээрзин билип турган Петуховтуң чилбизи хайнып келгеш, каш кижиден тургустунган бөө-чепсектиг экспедицияны бодуубиле баштап алгаш, хөй акша-хөреңгини үптеп алыры-биле Уйгунанче чоруптар.

Алексей Бычков миллион долларны шоодайлапкаш, Америкаже дезип чоруптар. Хромов база-ла чилбизи хайнып, ол долларны Бычковтан кандыг-ла бир арга-биле аптарын бодаан, ооң-биле кады Америкага чедип келир. Бычков ону астыктырып каапкаш, оскe бир хоорайже чоруптар. Алексей каш айларның дургузунда элээн хөй чурттарны кезип, аъш-чем тып чиринин аргазы-биле янзы-бүрү ажылдарны кылып, бергелерни көрүп, шыдажып эртип чоруур. Аштап, идик-хеви самдар чорза-даа, курлаанда чажыра куржанып алган миллион долларын чарыгдавас. Ооң кол-ла сорулгазы, ол үнелиг акшамөнгүнну Чукотияга бүрүн чедирип, аңаа улуг тудуглар кылыр дугайында күзел-сагыжын боттандырар. Шак ындыг бергелерни ажып эртип чораап, ынча хөй долларны Төрээн чуртунга эккээр.

«Чукотияның начальниги» деп кинода бо болуушкун херек кырында болган болуушкун-дур. Чукотияга Совет эрге-чагырганың баштайгы төлээлекчилериниң, аңаа улуг ажылдарны кылып турган кижилериниң бирээзи А. М. Бычковтуң дугайын 1922 чылда «Известия» солунга бижээн. Ооң бээр 40 чыл эртикенде журналист И. Волк хоочун коммунист А. М. Бычковка таварылга болуп ужуражы бергеш, ол бүгүнү ооң дыннап алгаш, кайгамчык болуушкун дугайында чүүлүг бижип, ону «Известия» солунга парлаан.

Бо кинону «Ленфильм» киностудиязы бүдүрүп үндүрген. Херек кырында болган болуушкун дугайында кинонуң сценарийин В. Валуцкий биле В. Викторов чогаатkан.

«Чукотияның начальнигиң» деп солун кино бистиң республиканың кино экраннарынга удавас үнүп эгелээр.

Т. САЯН-ООЛ.

БҮГҮ ЧУРТТАРНЫҢ ПРОЛЕТАРИЙЛЕРИ, КАТТЫЖЫҢДАР!

ШЫН

1925 чылда үндезилеттингеш

1967 ч.
АПРЕЛЬ
28
ПЯТНИЦА
№ 100 (6737).

СЭКП Тыва обкомунуң, Тыва АССР-ниң Дээди Совединин болгаш Министрлер Чөвүлелининиң органы

Өртээ 2 көп.

УЛУҒ ОКТЯБРЬНЫҢ 50 ЧЫЛЫ

Европаның коммунистиг болгаш ажылчын партияларының конференциязының ДЫҢНАДЫЫ

Европаның коммунистиг болгаш ажылчын партияларының Европага айыыл чок чоруунуң айтырыгларының талазы-биле конференциязы 1967 чылдың апрель 24-тен 26-га чедир Карловы Варыга болуп эртикен. Дараазындагы ажы-дүкүмда партияларның: Австрияның Коммунистиг партиязының, Бельгияның Коммунистиг партиязының, Болгарияның Коммунистиг партиязының, Великобританияның Коммунистиг партиязының, Венгрияның Социалистиг ажылчын партиязының, Германияның Социалистиг чаңгыс аай партиязының, Германияның Коммунистиг партиязының, Германияның Социалистиг чаңгыс аай — Барыын Берлин партиязының, Грецияның Коммунистиг партиязының, Данияның Коммунистиг партиязының, Ирланд Ажылчын партияның, Соңгу Ирландияның Коммунистиг партиязының, Испанияның Коммунистиг партиязының, Италияның Коммунистиг партиязының, Кипрның, Күш-ажылчы улузунуң демшилгелиг партиязының, Люксембурггуң Коммунистиг партиязының, Польшаның Каттыжнан ажылчын партиязының, Португалияның Коммунистиг партиязының, Сан-Марионуң Коммунистиг партиязының, Совет Эвилелининиң Коммунистиг партиязының, Финляндияның Коммунистиг партиязының, Францияның Коммунистиг партиязының, Чехословакияның Коммунистиг партиязының болгаш Швейцарияның Күш-ажыл партиязының төлээлери конференцияга киришкен. Швецияның Коммунистиг партиязының төлээлекчизи конференцияга олурушкан.

Хостуг болгаш калбак чугаалажылганың база интернационализмниң ёзузунга ажы-дүкүмга кады ажылдажылганың түңнелинде Европага айыыл чок чорукту хандырарынга эргежок чугула европейжи айтырыгларны болгаш хемчегларни чугаалажып көргеш, ол чорук бүгү делегейде тайбыңны быжыглаарынга улуг ужур-дузалыг.

ДЫҢНАДЫЫ

Америк империализминиң болгаш барыын-герман милитаризминиң сүлчээзи-биле тургустунуп турар айыыл, а ол ышнаш Европада байдалдың уламындан тайбыңга ажыктыг тодаргай эгелээшкиннерниң ужур-дузазы демдеглеттингеш Медеглелди конференция хүлээп алган.

Медеглелде айыттынган хөделиишкиннерниң программазы бот-бодунга удурланыштыр туруп турар шериг блоктарын янзы-бүрү социал тургузуглуг күрүнелерниң аразында тайбың догуннаашкынының принциптеринге үндезилээш, Европага коллективтиг айыыл чок чоруктуң системазы-биле солуурун саналдавышаан, тайбыңның боттуг перспективазын улустарның мурнунга ажыдып берип турар.

Айыыл чок чоруктуң болгаш Европага кады ажылдажылганы хөгжүдериниң айтырыгларын, ол ышнаш ол үгланыышкынга оске-даа инициативаларны өөренип көөр сорулга-биле Европаның бүгү күрүнелериниң конференциязын чыылдырарының идеязын Медеглел деткип турар.

Ажылчын аңгыга, социалистиг болгаш социал-демократтыг партияларга, профэвилел организацияларынга, бүгү шамнарның чүдүкчүлеринге, интеллигенцияга, аныяк салгакчыларга, хөрээженнерге болгаш тайбыңга ынакшылдыг бүгү күштерге бедик харыысалганың сагыш-сеткили-биле конференция Кыйгырыг үндүрген. Европага коллективтиг айыыл чок чоруктуң хандырарынче, чепселеңишкиннерни хоозуралдыг эңдере бүдүрер чорукту сөңсадырынче, дайынның күш-төринге аштырыышкынны таварыштырарынче угланган калбак кампанияларны, массалыг хөделиишкиннерни чурт бүрүзүнге болгаш бүгү диптерге калбартырынче база каттыжарынче оларны конференция кыйгырган.

Европага коллективтиг айыыл чок чорук дээш демиселдиң талазы-биле Карловы Варыга ажылдап кылдынган программа Европаның бүгү коммунистиг болгаш ажылчын партияларынга дем каттыштырган хөделиишкиннерниң үндезини болур ийин дээрзинге конференцияның киржикчилери бүзүрелдиг.

Күштерни каттыштырар, ыыт нам улусту детиир дээш демиселди калбак нептередир деп Кыйгырыгны конференция хүлээп алган. Каттыжнан Штаттарның араатанзыг агрессиязын конференция бүрүү шапнаш, ол агрессия бүгү-нийи тайбыңга айыыл болуп турар деп чүвени онзалап демдеглээн.

Америк интервенцияны сөңсадырын чедип алыр болгаш хамаарышпас чорукка маадырлыг ыыт нам улустуң эргезин хандырып бээр сорулга-биле боттарының дем каттыштырган хөделиишкиннерин күштелдиреринче улустарның хосталгазын эргим үнелеп турар бүгү кижилерни конференция кыйгырган.

Грецияда шериг эргилдезин бүрүү шаап турар Медеглелди база конференция хүлээп алган. Грек улус-биле эп-сеткил каттыштырылгазының калбак шимчээшкинин организастаарынче конференция кыйгырган.

Карловы Варыга болган конференцияның киржикчилери оларның үмүрамыышкыны коммунистиг болгаш ажылчын партияларның аразынга аны-дүкүмга харылзааларны быжыглаарынга, Европада болгаш бүгү делегейде тайбыңга ынакшылдыг база антиимпериалистиг күштерни сырый каттыштырарынга идиг берген турарынга ханы бүзүрелдиг.

КАРЛОВЫ ВАРЫ КОНФЕРЕНЦИЯЗЫ ДООЗУЛГАН

КАРЛОВЫ ВАРЫ. (СЭТА). Европаның коммунистиг болгаш ажылчын партияларының Европаның айыыл чок чоруунуң айтырыгларының талазы-биле конференциязынга ниити-политиктиг чугаалажышкыннар апрель 25-те уламчылаан.

Эртенги хураага Болгарияның Коммунистиг партиязының ТК-зының Бирги секретары **Тодор Живков** чүве чугаалаан. Европа дыпның тайбыңынга болгаш айыыл чок чоруунга хамыктың мурнунда үндезилеттингеш, БКП ТК-ниң бирги секретары түңнелинде Европаның айыыл чок чоруун быжыглаарынга эргежок чугула хемчегларни санап чугаалаан.

Барыын Берлинде Германияның Социалистиг чаңгыс аай партиязының даргазы **Герхард Денеллуе** болгаш Кызынгер — Штраустуң чазаанның чөнгээлиг политиказын сойгалап чүве чугаалаан.

Барыын Берлинниң тускай политиктиг девискээр болдурар дээш бистиң демиселивисти деткип турарыңар дээш, Совет Эвилелинге, социалистиг өске-даа чурттарга база капиталистиг чурттарның бүгү акылуңма партияларынга четтиргенивисти илередип турар бис. АКШ-тың Бьетнамда агрессиязынга удур, Барыын Германияның болгаш Барыын Берлинниң тергиндекчи бөлүктериниң оны деткип турарынга удур, бүрүн эргелиг ийи герман күрүнениң ковка-хелбээ туруп турарын хүлээп көөрү дээш шимчээшкин Барыын Берлинде чоорту калбарып турар дээрзин оратор айыткан.

Венгр Социалистиг ажылчын партияның төлээлериниң баштыңы ВСАП ТК-ның Бирги секретары **Янош Кадар** ооң соонда конференцияга чүве чугаалаан. Сөөлгү үеде Европага тайбыңны быжыглаарынга болгаш коллективтиг айыыл чок чорукту тургузарынга боттуг перспективалар ажыттынган кылдыр санап турар бис деп ол чугаалаан.

Ооң-биле кады бистиң дүпте дүшкүүрлүг чорукту күштелдирип турар дайынның айыылдыг реакциялыг күштери Европада база бар дээрзин оратор айыткан. Ооң илерээшкини болза Каттыжнан Штаттар, Германияның Федеративтиг Республиказы, оларның эвилели болгаш НАТО болуп турар.

Венгр Социалистиг ажылчын партияның Төп Комитединиң болгаш бүгү кежигүннери, социализмни тургузуп турар, тайбыңга ынакшылдыг венгр улус болза Европага тайбыңны быжыглаарынга ыыт нам улусту саналдаан бүгү хемчегларни биске база шууду-биле хамаажыр, ынчангаш ону бүгү люксембургчулар деткиир апаар деп, оратор чугаазын төндүргеп.

Бо конференция ышкаш ындыг чылдаларны чоруткулап турза әкп, коммунистиг болгаш ажылчын партияларның чаа конференциязын база чыгган турарын деп, Швейцарияның Күш-ажыл партиязы чугаалап турар дээрзин, чүве чугаалап турган, ол партияның Чиңгине секретары **Эдгар Воог** медеглээн.

Германияның Социалистиг чаңгыс аай партиязының ТК-ының Бирги секретары **Вальтер Ульбрихтиң** бодунуң чугаазында ылангыя айтыканы болза: идеология талазы-биле кады ажылдажылганы, бистиң ленинчи даштыкы политикавысты чорудар дугайында кады чөвүлел хуралдар болгаш дугуржулгалар кылырын онза ужур-дузалыг кылдыр бис көрүп турар бис. Октябрьның социалистиг Улуг революциязының партиязы — Совет Эвилелининиң Коммунистиг партиязы-биле бижиг сырый каттыжышкынга ол интернационализм онза күштүү-биле илереп турзун деп, ол ооң ыңай чугаалаан. Европада демократияның болгаш тайбының бүгү күштериң каттыштырарының эргежок, чугулазыг оратор онзалап демдеглээн.

ГДР-ни үүлээп көөрү дээш демисел — ол дээрге юристиктиг азы атлдарның айтырыы эвес, харын Европаның айыыл чок чоруунуң бир кол айтырыы-дыр деп, Вальтер Ульбрихт чугаалаан. Герман күрүнелерни катап каттыштырар чорук үүлге социализминиң байдалында болдунуп болур дээрзин ол айыткан. Ооң-биле кады ГФР-ниң чазаанның өөзэнарек, милитаристиг политиказынга хамаарыштыр Германияның Социалистиг чаңгыс аай партиязының ТК-ының Бирги секретары тодаргайы-биле чугаалаан.

КАРЛОВЫ ВАРЫ. (СЭТА). Европаның коммунистиг болгаш ажылчын партияларының Европага айыыл чок чоруун айтырыгларының талазы-биле ниити чугаалажышкыннары апрель 26-да уламчылаан.

Эштер: Германияның Социалистиг чаңгыс аай партиязының ТК-ының Бирги секретары **Вальтер Ульбрихт**, Финляндияның Коммунистиг партиязының Чиңгине секретары **Вилле Песси**, Совет Эвилелининиң Коммунистиг партиязының ТК-ының Чиңгине секретары Л. И. Брежнев, Италияның Коммунистиг партиязының Чиңгине секретары **Луиджи Лонго** олар хуралдарга даргалап тургулаан.

Эштер Луиджи Лонго—Италияның Коммунистиг партиязының Чиңгине секретары, **Майкл Оърирдей**—Ирлад Ажылчын партиниң Чиңгине секретары, **Алваро Куньял** —Португалияның Коммунистиг партиязының чиңгине секретары болгаш Сан-Марионуң Коммунистиг партиязының Чиңгине секретары **Эрменджильдо Гаспарони** олар ниити чүве чугаалажышкынынга киришкеннер.

Швецияның Коммунистиг партиязының төлээлекчизи **Фритьоф Лагер** конференцияга база чүве чугаалаан.

Конференцияның Л. И. Брежнев даргалаан хуралынга конференцияның документилерин — «Европага тайбың болгаш айыыл чок чорук дээш» деп Медеглелди, түңнел ыңнадыгны хүлээп алган. Ооң соонда СЭКП ТК-ның Чиңгине секретары Л. И. Брежнев кыска чүве чугаалаап, медеглээн болза:

Хүндүлүг эштер! Бистиң конференциявыс алдарлыг үеде—Октябрьның социалистиг Улуг революциязының 50 чыл оюнуң бүдүүзүвде чыглып турар-дыр дээрзин акы-дүкүмга партияларның удуртукчуларын боттарывыңың чугааларынга айтып турдулар.

ССРЭ-де байырлалдыг хемчегларге белеткеңип турган, олар интернационалчы угаан-бодал-биле сиңиишкен турарын дээш ажылдап турар дээрзин бодумнуң таламдан чугаалаксаан кижи мен. Чүге дээрге Октябрь болгаш Ленин бүгү кижи төрелгетенге хамаажыр турар-ла болгай Октябрьның 50 чылын байырлаары чүгле Маркстың—Ленинниң өөредиминиң тиилелгезиниң болгаш бистиң чуртта пролетаржы революциянның хүрээлениниң тиилелгезиниң демдээ-биле эвес, харын бүгү революшчу күштериң пролетаржы дем каттыштырылгазының, чаңгыс аайның демдээ-биле эртер.

Бо болдуна берген арганы ажылдап алгаш, Совет Эвилелининиң Коммунистиг партиязының Төп Комитединиң болгаш Совет чазаактың өөзүгаар октябрь революциязының чартык чус чыл болган өөн байырлаарында төлээлерин чорударының чалалгазын акы-дүкүмга партияларның мында киржип турар бүгү төлээлекчилеринге дамчыдып баар дээн кижи мен.

Октябрьның 50 чылы бистиң күрүнеге, бистиң партиявыска, бистиң улуска кандыг болуп турары ышнаш ындыг улуг байырлалга бистиң-биле кады киришкени дээш, бистиң партиявыс, улузувус силерге өөрүп четтирер, эштер

Хүндүлүг эштер! Бистиң конференциявыс алдарлыг үеде—Октябрьның социалистиг Улуг революциязының 50 чыл оюнуң бүдүүзүвде чыглып турар-дыр дээрзин акы-дүкүмга партияларның удуртукчуларын боттарывыңың чугааларынга айтып турдулар.

ССРЭ-де байырлалдыг хемчегларге белеткеңип турган, олар интернационалчы угаан-бодал-биле сиңиишкен турарын дээш ажылдап турар дээрзин бодумнуң таламдан чугаалаксаан кижи мен. Чүге дээрге Октябрь болгаш Ленин бүгү кижи төрелгетенге хамаажыр турар-ла болгай Октябрьның 50 чылын байырлаары чүгле Маркстың—Ленинниң өөредиминиң тиилелгезиниң болгаш бистиң чуртта пролетаржы революциянның хүрээлениниң тиилелгезиниң демдээ-биле эвес, харын бүгү революшчу күштериң пролетаржы дем каттыштырылгазының, чаңгыс аайның демдээ-биле эртер.

Бо болдуна берген арганы ажылдап алгаш, Совет Эвилелининиң Коммунистиг партиязының Төп Комитединиң болгаш Совет чазаактың өөзүгаар октябрь революциязының чартык чус чыл болган өөн байырлаарында төлээлерин чорударының чалалгазын акы-дүкүмга партияларның мында киржип турар бүгү төлээлекчилеринге дамчыдып баар дээн кижи мен.

Октябрьның 50 чылы бистиң күрүнеге, бистиң партиявыска, бистиң улуска кандыг болуп турары ышнаш ындыг улуг байырлалга бистиң-биле кады киришкени дээш, бистиң партиявыс, улузувус силерге өөрүп четтирер, эштер

Хүнүвүт

«Межегей» совхозтуң алды дугаар хову бригадазының тараажылары юбилейлиг чылдың часкы тарылгавынга организастыг ажылдап эгелээн. Эш Архиповка удурткан агрегат шык базырып, илиртээшкинни ийи удаа кылып дооскан. Ында механизаторлар И. Киштеев, А. Луковникова олар хүн нормазын ажыр күүседип, мурнакчыларның одуруунда кирген. Олар сөөлгү илиртээшкинге ажылдап турда, оң талазында бо чурукту тыртырган.

Эгезинде чурукта үрезин сөөртүкчүзү М. Сайфутдинов хову турлаанга экелеген тараажын кылдекчи В. Мартемьяновага хүлээдип турары. 22 километр черге оң 3—4 рейстин кылып, үрезин сөөртүлгезинде идепкейлиг ажылдап турар.

Совхоз чер эриин биилек чаштырарынга херек үрезинин хову турлаларында аппарып алган.

А. СОДУНАМНЫҢ фотозу.

Партийжи амыдырал

ШЫҢГЫЫ БОЛГАН

Районуң болгаш ажыл-агыйларның мурнунга салдынган соруглаарны шиитпирлээри — чон ортузунга политкижизидилгелиг ажылды канчаар тургусканындан кол хамаарыжыр. Ынчангаш «Чон ортузунга политкижизидилгелиг ажылдың байдалы болгаш моон соңгаар ан чорудар хемчеглер дугайында» айтырыгны СЭКП-ниң Тес-Хем райкомунуң пленумунга чугаалажып көрген. Бо талаам-биле плеткелди райком секретары М. Ш. Артаев кылган.

Районуң ажыл-ишчилер Совет эрге-чагырганың 50 чыл ооңга төлептиг ужуражыр дээш чарыштыг калбартаан. Бүгү ажыл-агыйлар бирги кварталда эът, сүт бүдүрерин эрткен чылдагызынга бодаарга белүдеткен. «Чодураа», «Ак-Эрик» колхозтар күргенге эът, сүт садарымның квартал планын ажыр күүсеткилээн. «Тес-Хем» совхозтуң О. Шыналда хойжу бригадазы (бригадири Седен Намый-оол), «Чодураа» колхозтуң № 1 хойжу бригадазы (бригадири Иван Данзуруң) бирги кварталда эки көргүзүглериг болганнар. Бо бригадалар малдың чаш төлүн чидириг чокка камгалап ап келген. «Чодураа» колхозтуң Хараал-Тей, «Ак-Эрик» колхозтуң Улуг-Күзеп сүтбараан фермалары эрткен чылга бодаарга эът, сүт бүдүрерин ковудеткен, квартал планын ажыр күүсеткеннер.

Күргүне мурнунга планныг онаалгаларны күүседир талаазы-биле организастыг ажылдың четпезинден «Тес-Хем» совхоз бирги кварталда күргүнеге сүт садарымның планын күүсеткээн болгаш 20 тонна сүттүг чедир бербээн. Совхоз инек бүрүзүнден түгэе 52 кг сүт саап алган. Ында малдың кыштаглаашкынын организас чок болганының түңнелинде, чыл эгезинден бээр 1902 баш мал өлүп хораан. Ажыл-агыйларда малдың чаш төлүнүң өлүп хораар чоруу ам-даа хөй, Төрээн 25831 баш хойдан 950 баш чаш хураган ишкыбүрү чылдагаанындан өлген. «Тес-Хем» совхозтуң Хүрен-Дугай фермазынга чыл эгезинден бээр 15 бызаа өлген. Районда социалистиг чарышка партийжи удуртузуга дыка кошкак. Район бирги кварталда мал ажылының продуктуларын күргүнеге садар талаазы-биле чаржып турары Эрзян, Өөүр районнарга аштырган.

Партийжи-политиктиг ажылдың ол хевири—партия чырыдышкынының болуур. Районда марксизм-ленинизминиң үндезиннерин өөренир 3 школа, 12 политиктиг эге школа, 4 теоретиктиг семинар ажылдап турар. Бо бөлүмнерде 554 кижи, ооң иштинде 200 ажыг коммунистер, 100 ажыг комсомолчулар хаара тутунган.

Дыңнакчыларның активин бедидип, өөредилгезинң идейлиг деңнелин шыңаржыдар талаазы-биле У. Шыналда партия организациязы (секретары М. Яндан-оол) эки ажылдаан. Пропагандистерден салбыр эргелекчизи Ховалыг Борбай-оол, школа башкызы Сарыглар Борбак-оол кичээлдерин бедик деңнелдир, салбырның, районуң амыдырал-биле холбаалыг эрттирип турарлар. Ол ышкаш райвода, орук эргелевинде, райкүүскөн чанында политшколлар, Шуурмак, Самагалдай школаларында теоретиктиг семинарлар доктаамал ажылдап турар.

Ооң-биле кады өөредилгени организас чок чорудуп, программазын үзүп турар болгүмнер база бар. «Чодураа» колхозтуң төвүнде марксизм-ленинизминиң үндезинниерни өөренир школа, Шуурмакта үзетпүр экономиказын өөренир болгүм өөредилгезин ара сокпаткан.

Ак-Эрикте, Берт-Дагда, район эмнелгезинде болгүмнер кичээлдерин хөй удаа үзүп, өөредилгениң шынарын кудуваткан. Комсомол чырыдышкынының кичээлдери база-ла үстүп турар, чамдык болгүмнер ажылдаавастаан. Районуң бүдүрүлге эргелеели малчыннар ортузунга зооветеринарлыг өөредилгени организастап шыдаваан. Чүгле бо хүннерде ажыл-агый удуртукчуларының, ферма эргелекчилериниң, бригадаларың экономиктиг семинарын ажылдадып эгелээн.

Механизатор кадрларның өөредилгези чүгле «Тес-Хем» совхозта организастаттынган. Профессия айгы-биле өөредилгелер райвода, хандырылга комбинадында, Шуурмактың түдүг материалдар комбинадында чорувайн турар.

Аныктарның кежээки школаларының ажылында четпестер хөй, «Тес-Хем» совхозта, ыяш ажыл-агый черинде, район эмнелгезинде кежээки школаларның ажылдаарынга тарымчалыг байдал тургустунмаан.

Партийжи-политиктиг ажылда бир кол черни партияның аас болгаш кесиг агитацияны эдепкейлиг киришкен, хөй-ниитиин болгаш Коммунистер Советтиниң депутадынга сонгуткен. «Улуг-Хая» совхозтуң эки ажылдап турар хойжуларының бөрээзи ол.

Октябрьның улуг байырлалынга ыяш эрттирилээн. Ында библиотека «Улуг-Хемниң шапкыны», «Ырыын булуң» деп номнарга номчуулга конференциялары, Олег Сагаан-оолдуң «Баян-Таланың кижизи» деп номунга сайгарылга кылган. Чопга кино коргузуглериниде четпестер ам-даа хөй. Бирги кварталда чүгле ийи турум кино чөрлери планныг онаалгаларын күүсеткен.

Ынчалза-даа Шуурмакта, Ак-Эрикте клубтарның, О. Шыналда кызыл өгүүн массалыг ажылдарны эвээш болуп, чүгле кино коргузуглери-биле кызытаарлаттынып турар. Район библиотеказы, «Ак-Эриктең, «Чодурада» библиотекалар кижилерге чүгле ном бээри-биле өйлежип, өске ажылдарны чоруткайн турар. «Тес-Хем» совхозтуң Хүрен-Дугайда, Кежээ-Өдээнде кызыл булуңнар сеңгеттинизээнинден ажыглап чок турар.

Партия организациязының кичээлгейиндеи дашкаарлавас айтырыгларның бирээзи—лекция пропагандазы. Лекторлар Н. Тараачы, И. Бичө-оол, Д. Мижит олар боттарының лектор мергежилин үргүлчү бедидип, чонга хөй лекциялар номчаан. Лекция пропагандазында кол четпес чүүл—номчуттуруп турар лекцияларның тематиказының коичүү кызы болуп турарын да. Көдээ ажыл-агый, экономика болгаш мораль темаларынга номчуттуруп турар лекцияларның саны эвээш. Лекциялар колдуунда-ла тоо черлерге болгулаан, а бригадаларга, фермаларга, малчыннарга кончуг ховар номчуттунгулаан. Албан организация, будүрүлге чепсенинин удуртукчулары С. Ч. Шалык, Т. Ч. Даваа, К. Айр-Санаа, В. К. Чиетобаев олар лекция пропагандазынга кирипшейн келгеннер.

Районда муң чурттакчы чонга онаалтыр 655 кезек солун-сеткүүлдер чагыттынган. Чагылганың чонга чедирилгези багай. Ылаңгыя ыракта малчыннар солун-сеткүүлдү улуг удуртелиишкин-биле ап турар. Район иштинде болуп турар радио дамчычылгазын Самагалдай, Чодураа, Берт-Даг сууларының чурттакчылары дыңнап турар болгаш башка, Ак-Эрик, Ү. Шыналда, О. Шыналда сууларның чурттакчылары оны дыңнавайн турар. Элээн хөй малчыннарда радиоприёмниктер бардаа болза, оларның улуг нуруузу үрелгениниден азы батерея чогуидан ажылдавас. Садыг организациялары, районуң харылзаа чеэри бо тазазы-биле малчыннарга дуза чедирбейн турар.

Районуң мурнунга салдынган соруглаарны күүседир болгаш чон ортузунга кижизидилге ажылын ажыктер талаазы-биле хөй-ниитиг организациялардың улуг-хуузу улуг. Комсомол, профсоюзтар, спорт болгаш ДОСААФ, херээженнер чөвүзелдериниң ажылы база-ла чогуур деңнелиге чедир тургустунмаанындан арагалаар, мегелээр, ворум-чурум үрээр, оорланыр, немхерек үүлгедир тавармыгтаар районда ам-даа хөй. Эш-хуузуның суглары, улусчу дружиналар ам-даа четпес ажылдап турар. Ынчангаш районда биче хуларган херек үүлгедир чоруктар ам-даа хөй.

Плерээн четпестерни дарый чайладыр. Совет эрге-чагырганың 50 чыл ооң төлептиг уткуур, чон ортузунга кижизидилге ажылын күүтелдирер талаазы-биле партия, совет, хөй-ниитиг организациялардың соруглаарын пленум тодаргай чугаалашкан, чорудар хемчеглерни айыткан доктаалды хүлээп алган.

С. ОМЗААР.

ЧАА ХЕВИРНИ ДЕТКИИР

Зина Хеек болгаш өске-даа көскү ажылдыг агитквартира удуртукчуларны хөй болуп турар.

Ол ышкаш «Тээли» совхозтуң Найырал салбырында коммунист башкы Долчаның удуртулгазы-биле 13 кезек агитквартираларны организастаан. Ында агитквартираларда доктаамал ажылдавышаан, хөй-ниитиниң сөөлүүгээлиң хаара туткан янзы-бүрү массалыг хемчеглерни база организастап турар. Ында кижизидилге пропагандазындан аңгыда агитквартираларның аразында бот-тывынгыр уран түүлдүң маргылдаалыг концерттерин база организастаан. Оон ээ эки шилиттингеп номерлериниден тургустунган ёзулуг концертти салбырның Культура бажыңынга болгаш ферма-га база Кызыл-Даг салбырының клубунга, салбырның бригадаларынга барып сонуургадып чоранаар. Ол чорук бот-тывынгыр талантызы биидинниеп чораан дыка хөй чаа-чаа кижилерни илередип үндүрген.

Моон мурнунда Найырал салбырның клубунга лекциялар, хураалдар чыырга улус шоолуг келбес, Культура бажыңы соок, бир-ле склад-биле дөмей, үргүлчү-ле шоочалыг турар турган. Бажан агитквартираларны организастаан болгаш доктаамал ажылдатканының сөөлүнде, Культура бажыңынга лекцияларга, хураалдарга чон долузу-биле чыгыыр турар апаран болгаш чонуң идепкей сонуургалы, организастыг чоруу дыка эвээжээн.

Агитквартира удуртукчулары ол хүн болган лекцияга, хураалдарга, кежээлерге кымнар келбээнин билип, чылдагаанын тодараткаш, агитквартираның хураалдарынга чугаалажып турар. Салбырның Культура бажыңы база доктаамал ажылдап турар апарган.

Агитквартираларның тургустунганы өг-бүле бүргүнүң культурлуг чурттагаазын, арыг-шеверин, кудумчу чаагайжыдылгазын өкижидиргеге, бажыңның иштинге, даштынга чечектер өстүрериңге, урут-дарыгның өөренириңге болгаш кижизидилгезинче аажок улуг салдарлыг болуп турар. Ада-иелер үргүлларының уроктарынга барып олуржуп, хөй-ниитиг черлеринге, культура бажыңнарынга агитквартиралар дежурныйлаашкынын организастаашкыдан, хөй-ниитиг черлеринге үргүларның чүрүм үреэр, тенектенир чорууп ол салбырда чидирген. Агитквартираларның ажылын удуртур талаазы-биле Анай Конга, Иргит Араттаа, Маадыр Окчаа болгаш өске-даа эки ажылдап турааралар хөй.

Кызыл-Даг болгаш Найырал салбырларда агитквартираларга культура-амыдыралдың өөредилгелерин киживидилге ажылының өске-даа хевирлерин улам сайыраңгайжыдар болгаш чон ортузунга күштелдирер хемчеглерни алган. Делегей байдалының дугайында Бай-Талга, «Тээли» совхозтуң төвүнге, өске-даа чердерге семинарларны база организастаан.

«Тээли» совхозта парткомуң ажылчыннарның болгаш албан-хаакчыларның ортузунда политиктиг киживидилге ажылының дугайында СЭКП райкомунуң пленумунга апрель 15-те чугаалашкан. Пленумдан агитквартираларның ажылын үнелеп, ону деткиир болгаш колхозтарга кайбартыр, ону удуртуруп улам күштелдирер дугайын онаалап демдеглээн.

Агитквартираларны организастаар болгаш оон удуртукчуларын шын шилип алыры, ону эң эки быжыг коллектив кылдыр сырый каттыштырары парторганизация удуртукчуларының чугула хүлээлгези болур. Бистиң районуң чамдык «Кара-Хол», «Моген-Бүрен» колхозтарында, «Малчын» колхозтуң адакы сууруида малчыннарында бо ажыл ам-даа чедир тургустунмаан болгаш ында партия организациялары ол чугула айтырыгны дарый шиитпирлээри негеттинип турар.

Совхозтуң болгаш колхозтарның сууларынга агитквартираларны организастап тургузары, ону партия болгаш комсомол организацияларынан доктаамал удуртур болза, совхоз болгаш колхозтар удуртукчуларының, Советтерниң, хөй-ниитиниң ажыл-чорудулгазынга улуг идиин берип турар ужур-дүшээлин чедир үнелээри чугула.

А. АДЫГБАЙ.

ЯКУТ АССР—45 ХАРЛААН

Якут АССР-ни тургузар дугайында Декретке М. И. Калинин ат салган хүнден бээр дүүк талтыг-ла 45 чыл болган. Якутияга автономиязы тывыскаа-биле холбаштыр Бүгү-эвилелдиң өөбези Москвага Бүгү-эвилелдиң көдээ ажыл-агый делегезинге чораан, ынаан якут өгүү анаа көргүскен турган. Ол өг бөлээ ол чылдарда якуттарның амыдырал-чуртталгазының байдалын көргүзүп турган. Күш-ажылдың чепсектерин, бажың иштиниң эт-херекселдерин Михаил Иванович кичээнгейлиг көрген. Ол бүгү оон хаяа бодаашкының хайныктырган. «Якут улуска дуулаар херек. Оон келир үезиг кайгамчык чаагай-дыр» деп од ынчаан чугаалаан.

Ол чылдарда Якутия калбап-биле бижик-биилиг чок чурт, хаанның эргечагырганың улус шөлүүр черн болуп турган. А бөгүнгү Якутия таныттыламас. Ол дээрге бедик хөгжүүделиг үлетпүр индустриялыг, көдээ ажыл-агыйлыг социалистиг республика-дыр.

Якутияның үлетпүрү чуртка улаш-на хөй хемчээлдиг алмазты, алдыяны, коргулчуну, ак-мең кежиин берип турар. Бойдус газын үлетпүрге шингээдип ап эгелээн, нефтини шинчилеп тыварым чедишкинниг чорудуп турар. Делегейде эң-не соңгу чүктүг болур Вилюй ГЭС-ти ында түдүп турар, оон ийи агрегады үлетпүр төгүн чоокку аймарда бээр.

Якутияның көдээ черлериниде база культура хөгжээн. Бөгүн республикада алды чүс ажыг школалар бар, оларда 136 муң өөренчиилер өөренип турар. Статистиканың сан-медээлерин ёзугаар алырга, Якутияда муң кижиге онаалтыр эмчилерниң болгаш башкыларның саны Барыын Европанынкыга бодаарга хөй болуп турар.

Якуттарның улуг чаагай келир үезин өттүр көрген Михаил Иванович Калининниң күзел чораан күзели бөгүнгү Якутияда херек кырында боттанган.

Якутск. *(СЭТА-ның корр.).*

ТУДУГЖУ ЗВЕНО

Барыын-Хемчик районнуң «Большевик» колхозунуң тудуг бригадазының № 1 тудугжу звенозу юбилейлиг чылдың тудуг планын амыдыралга боттандырар дээш кышкы үеге белеткел ажылдарын шудургу чорукан. Звеноның кежигүннери 1.500 кубометр ыяш материалды болгаш 30 тонна чугайны белеткээн.

Бирги кварталда тудугжуларның ажылының түңнели эки болган. № 2 сүт-бараан фермазында дөрт квартиралыг бажыңны септээн болгаш беш өрээл кажааны алгыдыр түткан. Колхоз төвүнде уруглар садының столоваязын болгаш эмнелге пунктузунуң лабораториязын алыткан.

О. ХОВАЛЫГ.

Республиканың улусчу

МАССАЛЫГ БОЛГАШ

Республиканың Улусчу контроль комитединиң хуралынга Бии-Хем районнуң улусчу контроль комитединиң ажылының дугайында болгаш хүлээп алдынган шиитпирлериниң күүселдези дээш хынаалдавы база контрольду организастаар талаазы-биле Чөөн-Хемчик районнуң улусчу контроль комитединиң ажылының дугайында илеткелдерни дыңнаан чугаалашкан.

Көдээ ажыл-агый продуктуларын бүдүрерин болгаш садарын көвүдедир, колхозтарга, совхозтарга болгаш бүдүрүлге черлеринге бүдүрүлге фондуларын ажыглаарын акижидер дугайында партияның, чазактың айтыышкыннарын күүседир дээш контрольду боттандырарынга Бии-Хем районнуң улусчу контроль органнары элээн хөй ажылдарны кылып чоруткан. 1966 чылда контролёрларның, көдээ ажыл-агыйның тускай артемнигларининң «Комсомолчу прожектор» штабтарының болгаш отрядтарының, сан органнарының калбак киржилгези-биле районнуң улусчу контроль комитединиң 33 массалыг хынаалдаларны чоруткан. Оон иштинде 24 хынаалдавын түңнелдерин комитеттиң хуралынга чугаалашкан, четпестерни илередип, практиктиг сүмелерни болгаш саналдарны берип турар шиитпирлерни хүлээп алган. Хову ажылдарынга белеткелдиң болгаш ону чорудуп турарының, хөй кыргылдазының үезинде, көдээ ажыл-агый техниказының, мал кажааларының, кывар, чаар материалдарның ажыглалының, сан-хөөнүң чүрүмүн сагыыр, садыгны, ниитиниң чемненилгезин организастаар болгаш өске-даа айтырыглар талаазы-биле чоруткан хынаалдалар эки үре-түңнелдиг болгулаан.

Улусчу контролёрлар чүгле четпестерни илередир эвес, харын оларны чайладырынга дузалажыр соруга-биле ажылдап турарындан чоруткан хынаалдаларның хөй кезии дээштиг болган. Улусчу контрольдуң чер-черде болуктерин, постуларын дамчыштыр контрольду доктаамал организастаарынче кичээнгей салган чорук бүдүрүлгенин курлавырларын илередиринге болгаш ажыглаарынга, ажыл-агыйжы эвес болгаш төтчеглекчи чорукка удур демиселге биче эвес рольдуг болган.

Туранның амыдырал хандырылга комбинады продукция бүдүрүн үндүрериниң планын ассортименг талаазы-биле доктаамал күүсетпейн, чазанылга болгаш давранырга кылыгларынга үрей кылыр чорукту болдуруп келген. 1966 чылдың эгезинде улусчу контроль комитеди комбинаттың багай ажылының чылдагааннарын илередикеш, четпестерни узутказар талаазы-биле бодунуң сүмезин киирген. Ол үеде ында улусчу контрольдуң бөлүүн организас талаазы-биле бижигзавр ажылды база чоруткан. Июльда комбинаттың ап чоруткан ажылын комитетке база катап дыңнап чугаалашкан. Ам үеде комбинат бүдүрүлге программазын күүседип турар апарган болгаш куду шынарлыг кылыглар бүдүрүп үндүрерин дыка эвээжээн.

Кара болгаш өңүүг металлдар чыып дужаар ажылдың планын район чыл бүрү күүсетпейн келген. Бо айтырыгны доктаамал контрольга ап, металл белеткелинге корумчурумну тургузар талаазы-биле хынаалдаларны чоруткан. Район бо чылдың бирги кварталында кара металл дужаарының планын 105 хуу, өңүүг металлдың планын 140 хуу күүсетпеен. Улусчу контролёрлар «Хаджы» колхозтуң баштаар черинге болгаш парторганизацияга ниитиниң малынның үйбүдүнга корумчурумну тургузар, хууда мал тударының доктаатказын нормазын сагыыр талаазы-биле улус дузаны чедиргеп. Кызыл тараачын колхозка силос салмышкынының негелдезин хажыдып, «Искрага» хөй кыргылдазынга багай белеткеннип, «Өөк» совхозка кыштаглаашкынга белеткелди багай чорудуп турганы болгаш ооң-даа айтырыгларны хынаалдаа биле илередип, чогуур хемчеглерни алгыласкан.

Район комитеди болгаш белүктериниң хөй нуруузу партия, совет организациялар-биле сырый харылзаалыг ажылдап турарын комитеттиң хуралынга улусчу контрольдуң ажылының эки талазы деп демдеглээн. Улусчу контрольдуң белүктериниң даргаларынга хөй нуруузунда парторганизациялар секретарларының оралакчылары сонгуттурган. СЭКП райкомунуң бюрозунга улусчу контрольдуң белүктериниге партийжи удуртулга дугайында айтырыгны ында удаа чугаалашкан.

«Ставрополь крайның Шпаков районунуң улусчу контроль комитединиң ажылының дугайында» ССРО-ниң Улусчу контроль комитединиң бо чылдың февраль 28-те үндүрген доктаалында демдеглээн четпестерниң хөй ниити Бии-Хем районнуң улусчу контроль комитединиң ажылынга база дөрт хамаржыр деп комитеттиң хуралынга демдеглээн.

Малдың баш санын камгалаар, көдээ ажыл-агый продуктуларының шынарын бедидер дээш демиселди улусчу контрольдуң комитеди болгаш белүктери четпес чоруткан. Бо чылдың бирги кварталында районга малдың хорамчазы муң ажыг баш, азы эртыен чылдың ол үезиниде тур-

Ажыл калбарган

Барыын-Хемчик районнуң «Шекпээр» совхозу бо чылын 7130 гектар черге тарылга чоруткар. Ажыл-агыйның механизаторлары болгаш тараажылары ажыы үеле черни үрезин чажарынга белеткеп турардар. Черниң агротехниктиг шынары дээш социалистиг чарыш хову ажылдакчыларының ортузунда калбарган.

Трактор-хову бригадаларының тарылга шөлүнде 2165 гектар черниң шыгы базыртынган, 950 гектар чер андыртынган болгаш 466 гектар черниң дыка, хараганы ангыланган. Хову ажылында 20 трактор быжыглаттынган. Механизаторлар Уваш-оол, Чалай-оол, Хеймер-оол ажыл хүнүнүң нормазын 116—125 хуу чедир күүсеткип, механизаторлар ортузунда социалистиг чарыштың мурнуку өлүрүгүнга чоруун турарлар.

Совхозтуң үш салбырының хову турлаглары эки дериттинген тараажылар чурттаар ниити чурттаага багышнарын, кызыл булуннарны тазырыгалыг кылган. Кызыл булуннарда коргузуг салбыралрын берип кылган. Дана солуннары доктаамал үнүп, мурнакчыларны мактап, ажылда четпестерни илередип турар. Трактор-хову бригадаларында үзеп агитатор быжыглаттынган, олар хүн бүрүнүң болуушкунзарының дугайында беседаларны тараажыларга кылып берип турар.

М. ЧҮЛЬДҮМ.

Сөзүң ээлээп

Республиканың алдарлыг малчыны Ховалыг Дедер-оол мал ажылын хөгжүдеринге идепкейлиг киришкен, хөй-ниитиин болгаш Коммунистер Советтиниң депутадынга сонгуткен. «Улуг-Хая» совхозтуң эки ажылдап турар хойжуларының бөрээзи ол.

Октябрьның улуг байырлалынга ыяш эрттирилээн. Ында библиотека «Улуг-Хемниң шапкыны», «Ырыын булуң» деп номнарга номчуулга конференциялары, Олег Сагаан-оолдуң «Баян-Таланың кижизи» деп номунга сайгарылга кылган. Чопга кино коргузуглериниде четпестер ам-даа хөй. Бирги кварталда чүгле ийи турум кино чөрлери планныг онаалгаларын күүсеткен.

Ынчалза-даа Шуурмакта, Ак-Эрикте клубтарның, О. Шыналда кызыл өгүүн массалыг ажылдарны эвээш болуп, чүгле кино коргузуглери-биле кызытаарлаттынып турар. Район библиотеказы, «Ак-Эриктең, «Чодураада» библиотекалар кижилерге чүгле ном бээри-биле өйлежип, өске ажылдарны чоруткайн турар. «Тес-Хем» совхозтуң Хүрен-Дугайда, Кежээ-Өдээнде кызыл булуңнар сеңгеттинизээнинден ажыглап чок турар.

Партия организациязының кичээлгейиндеи дашкаарлавас айтырыгларның бирээзи—лекция пропагандазы. Лекторлар Н. Тараачы, И. Бичө-оол, Д. Мижит олар боттарының лектор мергежилин үргүлчү бедидип, чонга хөй лекциялар номчаан. Лекция пропагандазында кол четпес чүүл—номчуттуруп турар лекцияларның тематиказының коичүү кызы болуп турарын да. Көдээ ажыл-агый, экономика болгаш мораль темаларынга номчуттуруп турар лекцияларның саны эвээш. Лекциялар колдуунда-ла тоо черлерге болгулаан, а бригадаларга, фермаларга, малчыннарга кончуг ховар номчуттунгулаан. Албан организация, будүрүлге чепсенинин удуртукчулары С. Ч. Шалык, Т. Ч. Даваа, К. Айр-Санаа, В. К. Чиетобаев олар лекция пропагандазынга кирипшейн келгеннер.

Районда муң чурттакчы чонга онаалтыр 655 кезек солун-сеткүүлдер чагыттынган. Чагылганың чонга чедирилгези багай. Ылаңгыя ыракта малчыннар солун-сеткүүлдү улуг удуртелиишкин-биле ап турар. Район иштинде болуп турар радио дамчычылгазын Самагалдай, Чодураа, Берт-Даг сууларының чурттакчылары дыңнап турар болгаш башка, Ак-Эрик, Ү. Шыналда, О. Шыналда сууларның чурттакчылары оны дыңнавайн турар. Элээн хөй малчыннарда радиоприёмниктер бардаа болза, оларның улуг нуруузу үрелгениниден азы батерея чогуидан ажылдавас. Садыг организациялары, районуң харылзаа чеэри бо тазазы-биле малчыннарга дуза чедирбейн турар.

Районуң мурнунга салдынган соруглаарны күүседир болгаш чон ортузунга кижизидилге ажылын ажыктер талаазы-биле хөй-ниитиг организациялардың улуг-хуузу улуг. Комсомол, профсоюзтар, спорт болгаш ДОСААФ, херээженнер чөвүзелдериниң ажылы база-ла чогуур деңнелиге чедир тургустунмаанындан арагалаар, мегелээр, ворум-чурум үрээр, оорланыр, немхерек үүлгедир тавармыгтаар районда ам-даа хөй. Эш-хуузуның суглары, улусчу дружиналар ам-даа четпес ажылдап турар. Ынчангаш районда биче хуларган херек үүлгедир чоруктар ам-даа хөй.

Плерээн четпестерни дарый чайладыр. Совет эрге-чагырганың 50 чыл ооң төлептиг уткуур, чон ортузунга кижизидилге ажылын күүтелдирер талаазы-биле партия, совет, хөй-ниитиг организациялардың соруглаарын пленум тодаргай чугаалашкан, чорудар хемчеглерни айыткан доктаалды хүлээп алган.

С. ОМЗААР.

1967 ч. апрель 28.

ШЫН

2-ГИ АРЫН

Кижизидилге дугайында

УРУГЛАР ЭКИ ӨӨРЕНЗИН ДЭЭШ

Өредилге чылының аң соолу дөртку үлдүңү эгелээн. Районда беш ортумак, он үш сес чыл, алды эге школалар бар. Ортумак школаларның 2174 өренникчилериниң 300 өренникчилер үнкү үлдүңде багай өренген азы ниитизи-биле өредилге хуусу 84,3 хуу болган. Ортумак школаларның эге класстарының 891 өренникчилериниң түгэл чаңгыс отличник бар, а 9—10 классчыларның 273 өренникчилериниң чаңгыс-даа отличник чок болган.

Бо сан-түңден алган көөрге, ортумак школаларда, ылаңгыя 9—10 класстарда өредилгениң шынары дыка куду бооп турар-дыр. База бир дүвүренчиг, сагыш човаңчыг түүл болза, өренип турар артемирениң «4» болган «5» деңгээлериг өренникчилериниң саны чыл келген түдүм, үлдүң келген түдүм кудулап бар чыдары-дыр. Бо байдалды янзы-янзы чылдагааннар-биле тайылбырлаар хөөннер барын чажырган херек чок. Кижи бодаарга, мында янзы-бүрү чылдагааннар чок болгу дег. Кол-ла чүгүла ийи чылдагааннарны айтыры чүгүла: бирээде, артем-сургуул чедип алырын хандыр билбейн, чамдык үеттүк классчыларның өредилгеге хөөн чокталып турарында, ийиде, ада-иелериниң, төрелериниң ортумак школаларның үеттүк класстарында өренип турар уругларының өредилгезинче кичээнгей салбайн турарында-дыр. Бир эвес үеттүк классчылар өредилгеге хаяа сонуургалдыг, ада-иелер, төрелер уругларын артем-билиглер-биле чепчетлээринче доктаамал сагыш салыр үүре болза, школаның башкылар коллективтериниң, комсомол, пионер организацияларының хүн бүрүдеги шудургу ажылынга дээштиг деткимчени бээр апаар.

Районуң сес чыл школаларының өредилгези 88 хуу болган. Хуу болза таан чегей эвес-тир. Ынчангаш сорулга болза, өредилгезинге кошкак азы багай өренип турар өренникчилериниң өредилгезинче хаяа сагыш салыры эргежок чугула.

Район школаларында 1668 шөнерлерден 223 кижи багай өренгеннер. Школаларда 195 комсомолчулардан 17 комсомолчулар багай өренген ийикпе, өредилге 92 хуу. Комсомолчуларда отличниктер чок, а пионерлерде 24-ле отличник бар. Школаларда, ылаңгыя колхоз, совхоттарда комсомол организацияларо ВЛКСМ ТӨ-ниң болган ВЛКСМ Тыва өбкомунуң пленумнарының доктаалдарынга дүүштүр Владимир Ильич Ленин аттыг пионер организацияларының ажыл-чорудулгазын үре-түңнелдиг, бүтүү талалыг удуртур дээш бүтүү күжүн, билиин, дуржулгазын харап чокка бээр ужурлуг.

Күрүненин долу хандырылгазында чурттап, өренип турар өренникчилерден 141 өренникчи багай өренген. Мындыг байдал-биле канчап-даа эптежип болбас. Ынчангаш школалар удуртукчулары болгаш башкылар, интернаттар өргелекчилери, кижизидикчилер күрүне хандырылгазында турар өренникчилерниң өредилгезин экижидер дээш сагыш салыры шынгызы-биле негеттинип турар.

Маңаа деңгелеп чугаалагы дег база бир түүл бар. Уруглары күрүне хандырылгазында турар ада-иелер, кол нуруузунда малчыннар, интернаттарда чурттап, өренип турар уругларының өредилге-кижизидилгезинче көңгүс сагыш салбас, чадаарда уругларына кээп ужурашпас, оон түрүк, уругларының кайы классчарда өренип турарын сонуургавас болгулаары чажыт эвес. Ол канчап шын боор. А чамдык ада-иелер уругларының өредилгезин, кижизидилгезин школаже, башкыларже шуут-ла чүл кааспак: «күүн школага дужаап берген мен, школа харыылаар ыйнаан» деп, уругларының кижизидилгезин, өредилгезин чаңгыс талалап, кыдыра көрүп турары окта шын эвес. Уругларның өредилгезин, кижизидилгезин ада-иелер, школа, хөй-ниити бир дең харыылаар ужурлуг.

Ам өредилге чылының аң шинтпирлиг үлдүңү дөртку үлдүң удавас доостур. Ынчангаш школалар удуртукчуларының, башкылар коллективтериниң, ада-иелериниң бирги чергенин эргежок чугула сорулгалары болза, өредилге чылын организастыг доозуп, өренникчи күрүзүнүң дараазының класынче эки өредилге-биле шилчээн-турарын чедип алыры болгаш сески болгаш онгу классчарның өренникчилериниң күрүне экзаменнеринге бүтүү талалыг, быжыг билиглер-биле белеткеттинген турарын сагыш човаачал хандырары болур.

А. БЕГЗИ.
Улуг-Хем районунуң инспекторуу.

1920 чылдың чазынында Омскиден Семипалатинскиниже Иртыш хемнеп пароход-биле чораан мен. Аңда кылаштап чорумда, улуг ак салдыг, 75 хире харлыг, өөргазы бүкшүү берген ашакка тавармы бердим. Оөң-биле чугаалашкаимы соонда, ол ашактың дугайын билип алган мен. Боду казак уругу, солдарлыг, солдарының солдары-даа бар. Путинцев дээр ашаи болду.

Класс удуртукчузу

Школага өредилге-кижизидилге ажылын бедидериниг класстың удуртукчу башкызының роли улуг. Бо чугула айтырыга холбаштырган методиктиг чугаалажыгны Чөөн-Хемчиктиң Ак-Даш школазының башкылары чоруткан. Методиктиг каттыжышкынның хуралынга класс удуртукчузу башкының ролюнуң дугайында иletkелиг өредилге эргелекчизи эш Хеймер-оол кылган. Иletkелчи түс-түс класстарның удуртукчу башкыларының чогаадып алганы планнарын кым канчаар күүсеңип турарын боттуг чижектер-биле көргүзүп, 1—8 класстың өренникчи бүрүзүнүң канчаар өренип, чурттап турарын хайгаарап турарын, ада-иелер-биле чоок харылзааны тударын болгаш класска быжыг, чаңгыс аай коллективти тургузарын, база түс-түс эртемнер башкыларыбиле доктаамал педагогиктиг сүмележилге чорударын аналиэтеп чугаалаан. Ол ышкаш класста пионерлерниң идейлиг деңнелин бедиреринге дузалаар сборларны болгаш беседаларны революстуг чаңчылдарны дөзеп салгаар дугайында фотомонтажтарны делгеп, Тывага болуп тургулаан төөгүлүг болуушкуннарга хамаарыжыр черлерни сонуургап көөрүп, төрээн суурунуң, черииниң күш-ажылга болгаш культура тургузуушкунунга алдаржаан мурнакчы кижилери-биле ужуражышкынарны канчаар организастаарын башкылар саналдааннар.

С. САНДЮ.

Чаагай сеткилдиг кижи

Сактыышкыннар

— Мен удавас өөрү амытанна болгай мен, ынчангаш өөрүмүнүң мурнунда Владимир Ильич Ленинни көрүп алыр мүзелдиг кижи-дир мен. Ону чүгле көрүп алган соонда өлүп бөөр— деп, ол чугаалай-дыр.

Владимир Ильич-биле ону ушураштырар деп бодап алдым. Каш хонуң эрткен соонда, эш Путинцевти Омскиден Москваже эш Правдинни аңда айтып бергеш, демир орук-биле чорудупкан мен. Оон ийи хонгаш, мен эзелеглиг клеткеа кылыры-биле Москвага чеде бергеш, эш Путинцевке ушуражы бердим.

Ужуражыр шакты Владимир Ильич-биле мурнай дугуржуп алгаш, эш Путинцевти эдерткеш, чогуур шакта Кремльче чорупкан мен. Сибирьде амыл-херектериниң дугайын Ильич-биле чугаалашкаш, солун кыргап казак кижиниң хүлээп алырын үнеримниң мурнунда диледим. Ленин аңаа күзелдим-биле чаптээзрешти.

Эш Путинцевти кабинетке киирип кээримге, В. И. Ленин стол артындан туруп келгеш, сүрээдээн ашакка чедип кээп, оон холун ийи холдап туткаш, мынча дээн:

— Эки-и, Илья Данилович.

Хөнертен ындыг байдалга таварышпаш, Илья Данилович ийи-ишаа мөгүдей берген. Ашакты Ленин столунуң мурнунга олуртуп алгаш, сибирь казактарының амыдырал-чуртталгазының дугайын тодаргайлап, айтыра берген.

Илья Данилович бүгү айтырыгларга дыка тодаргай харыылап, четпестерни шуут чугаалап, чаа зөөн хөөйлуларны мактап өлүрган. Владимир Ильичиге эш Путинцев дыка таарышкан боор, ол ашак-биле хөөчүн танылыы ыяшкаш оя чугаалажып, Сибирге бодунуң канчаар чурттап турганын сактып чугаалаан. Үнүп чоруптарда, Владимир Ильичиге мынча дээн:

— Урлютунская станцияга силерге турасиаалдам тургузарын чепшээреп көрүмерем, ыңар.

Владимир Ильич, хүлүмзүрбүшаан, ынчап болбазын бар-ла шаа-биле кыыдып орган.

— Ындыг болза, станцияга уруглар садын тудуп алгаш, ону сээн адың-биле адаарын чепшээреп көрем.

— Ол харын эки херек-тир— деп, Владимир Ильич чугаалаан.

— Будун, кадаг, маңзы тып алыры-ла берге-дир — оларны ам шуптузуун национализастаан болгай—деп, ашак муңганзыг чугаалаан.

— Ону тааржыштырып алыры берге эвес, бо эш Шотмандан дилеңер, ол ында совхоздар даргазы кижи болгай—деп, Владимир Ильич харыылаан.

Ленин бодунуң аябан бижии-бижиир саазының алгаш, аңаа мынча деп бижээн: «Сибирьниң Революстуг Комитединге — Урлютунская станцияга уруглар садын эш Иван Данилович Путинцевтиң туларынга бүгү хемчег-биле дузалажып көрүмер. Улус Комиссарларының Чөвүлелиниң даргазы В. Ульянов (Ленин)».

— Четтирдим, ыңар. А ынчаарга ам Москвадан саат чокка мени үнүдүрер кылдыр Онза комиссияга бижиптен база бижип берип көрүмерем—деп, ашак чугаалап-тыр.

Владимир Ильич ол-даа дилеңни база күүседип, эш И. Д. Путинцевти саададып тутпас дугайында Онза комиссияга бижип берген.

— Ынчаарга ам сени ошкап каарын болгаш бистиң казактарга сен мөгеерни чепшээреп көрүмер.

Владимир Ильич ол ашакты куспакташ, эш-хуузунуң ёзузу-биле ошкап каап-тыр.

Кабинеттен үнүп, эжикте өлүрар секретарьларның чаны-биле эртервиске, Ильичиге үр саадаан дээш олар бисче ажынганыг көрүп өлүруп калганнар.

А. ШОТМАН.

* * *

Хөөчүн революстуг А. Шотман революция мурнунда-ла В. И. Ленин-биле нады ажылдап чораан болгаш 1931 база 1936 чылдарда Тыванның национал революциязының байырлалдарынга ССРЭ-ниң чазааның төлээзи болуп, кээп чораан (ред.).

ОЧЕРК

АМЫДЫРАЛДЫҢ ӨӨРҮШКҮЗҮ

Чамдыкта кижи эртип келген изиниче хая көрүксеп, хөрекке хайныгып келген бодал-биле аныяк-чалыы шааның өңнүктериниң аразынче кирип, ол үеде бүгү-ле чүткүлүнүү бериишкен ажыл-херээнин болгаш бодалдарының катап-катап шүүштүрүп; от-кес дег кыптыккан ажыл-чанныг сен дээш чемелеткен азы ырлай аар боостаалыг эвес сен деп ойнай-сылдай кыжыртканың үржүүндан сүрээдээн олчаан «Варшавянкаңың» ийнги куплединиң сценага үнүп келгеш үттүнканыңның бурууллуг кижилеринге ам харын чүвениң ужурун сөглеп, оларның-биле шаанга кынр маргыжыксаан көөр.

Эртип келген ол кокпа иске хая көрүп, кандыг амыдыралды чурттап эрткенивис дүтайын сактып, хөөрежир бис бе дээн мээң саналымны Наталья Николаевна арай-ла хөөн чок хүлээп алды. Ол түгле чугаанын эгезинде, аш-чут болгаш кыржың соокта сывыртаткан, хөй уруг-дарыга үглеткен алтай тараачының погорелчилериниң улуг бөлүүнге каттыжып алгаш, кадыр-берт Саян сынарын ажыр Таңды Тывазыиче чорутканының дугайын чугаалап көргүскен арыннарга оон сактыышкыны ындыг хөй сес чок болган. Ол түгле акы-дүнма партизаннарның банд Бакич-биле демисежин эгелээнииң дугайында, акызы Иванның болгаш Ефтифей Кудрявцев болгаш өскелериниң-даа тайгаже чорун четтикпейн, серемчилел чок бооп. дайзынның холунга киргенинин дугайында, Антишиннерниң ийи дугаар төрээн чурту болур Сосновкаже ак казактарның хенертен халдаанының дугайында баштайгы арыннарга чугаанын уу кызыы болган. Ак казактар партизаннарны оларның иелери болгаш дүмалары көрүп турда-ла, эңне каржызы-биле, кээргел чок— коргунчуу-биле эриидеп турганнар. Аныяк эрлер угаанын ышкынып, иоорап дүжүп турган. Ынчап баарга, ак казактар оларны азыг чүнаар бажыңга бустап-бустап. оон үндүрүп эккелгеш, катап-ла эриидеп турган.

— Оглун хостап салырын дилээр дээш авам платьелериниң эң-не экизин кедип алган—деп, Наталья Николаевна сактып чугаалап турар. Дайзыннарның ону эриидеп-эттеп эгелээнин түү дээр. Оон кээргенчиг хензинг маргыжыксаан көөр. Эртип келген ол кокпа иске хая көрүп, кандыг амыдыралды чурттап эрткенивис дүтайын сактып, хөөрежир бис бе дээн мээң саналымны Наталья Николаевна арай-ла хөөн чок хүлээп алды. Ол түгле чугаанын эгезинде, аш-чут болгаш кыржың соокта сывыртаткан, хөй уруг-дарыга үглеткен алтай тараачының погорелчилериниң улуг бөлүүнге каттыжып алгаш, кадыр-берт Саян сынарын ажыр Таңды Тывазыиче чорутканының дугайын чугаалап көргүскен арыннарга оон сактыышкыны ындыг хөй сес чок болган. Ол түгле акы-дүнма партизаннарның банд Бакич-биле демисежин эгелээнииң дугайында, акызы Иванның болгаш Ефтифей Кудрявцев болгаш өскелериниң-даа тайгаже чорун четтикпейн, серемчилел чок бооп. дайзынның холунга киргенинин дугайында, Антишиннерниң ийи дугаар төрээн чурту болур Сосновкаже ак казактарның хенертен халдаанының дугайында баштайгы арыннарга чугаанын уу кызыы болган. Ак казактар партизаннарны оларның иелери болгаш дүмалары көрүп турда-ла, эңне каржызы-биле, кээргел чок— коргунчуу-биле эриидеп турганнар. Аныяк эрлер угаанын ышкынып, иоорап дүжүп турган. Ынчап баарга, ак казактар оларны азыг чүнаар бажыңга бустап-бустап. оон үндүрүп эккелгеш, катап-ла эриидеп турган.

— Оглун хостап салырын дилээр дээш авам платьелериниң эң-не экизин кедип алган—деп, Наталья Николаевна сактып чугаалап турар. Дайзыннарның ону эриидеп-эттеп эгелээнин түү дээр. Оон кээргенчиг хензинг маргыжыксаан көөр.

Амыдыралга ынакшыл, шынче түткүл болгаш оолдарының хөрээнге хаяа бүзүрел өлүмден күштүг болган. Иенин тура-соруун сып шыдаваннар...

Оон соонда күжүр ие улам-на серемчиледдиг апарган болгаш партизанварга таваржы берги дег айыыл-халапты баш бурунгаар сагындырып, боду бичии уругларын алгаш, эзим иштинче ханыпап, Дүргеи чоогунга чаштына берген. Дайзынга билдирип каапгарындан корткаш, бичии уруглар ыыт-шимээн чок олурганнар. Ынчалза-даа олар аштаваш шыдавайн, хөлээй бергеннер.

— Сен, Наташа, дуңмаларыңны көрүп, маңаа олур, олар тарады халыгылай берзе, аңыыл болганы ол—дээш, ава кайгамчык дүргеи кылажы-биле суурже утлай базыпкан.

— Дайзынны ол та кандыг арга-биле мегелеп эртип турган чүве мийизан—деп, Наталья Николаевна сактып чугаалап орар. —Эзимче ол халыышпаан, дедир ээп келген саныида-ла хлеб азы калачылар чажырып хойлап алган келир. Бир-ле чаштынып чоруп турган, канчангаш-ла көөрүвүске, мырынай-ла чоогувуста аттыг шериглер көстүп келди. Ам-на өлгенивис ол-дур деп бодал башка кире хонуп келген. Хенертен кызыл туяту көрүп кагдывыс. Чаштынып чыткан черивистен үнгүлеп келдивис. Ак казактарны партизаннарның улуг кезээ сүрүп чоруп турарын билип каап, кайгамчык-ла өөрээн бис. Шак-ла ынчан партизаннарның ат-сураа үнген командирлери Щетинкин болгаш Кравченко-биле таныжып алган бис. Олардың-биле хензинг када ужурашкан-даа болзувусса, ол аңы-дүнма алдарлыг болгаш маадырлыг демиселиг кайгамчык хандыр билип алган бис.

Дайын дээрге кезээ-мөңгеде эвес. Сосновкага база-ла тайбың үе келген. Чогум-на ынчан ада-иелер уруг-дарының өредир дугайында сагыш салып эгелээн.

— Мен ынчан он бир харлыг турган мен—деп, Наталья Николаевна бодунуң амыдыралының номунуң чаа арнын чугаалап эгеледи.— Бистиң суурувуска школа-даа, башкылар-даа чок турган. Кичээлдер эрттиреринииң педагогиказын болгаш методиказын билбес-даа болза, ада-иелер боттары санны санап, бодап, чүвени бижиптер турганнар. Ынчангаш олар бисти боттары өредип эгелеэн. Школа кыыдыр бичии бажың тургузуп алганнар. Ном, тетрадь бар эвес. Бир эртен кайы-бир өренникчи бир шоодай картошка, оске бирээзи ийи-үш токпак, үшкүзү—хлеб азы калачылар экижээр. Бүгү өренникчилериниң база түвө өредир башкының чижи чеми, оттулар ыяжы ол... Башкыларның ажыл төлевири база ол турган.

Уруг-дарыгның тенектеии ойнаары аажок. Кижиниң бодалынга ол дег хевээр артып каар чүве кайда боор! Ол-ла бүгүнү сактып кээрге, Наталья Николаевнаның арны артында өөрүшкүлүг, омак-хөглүг апаар. Булукталып чыдар Дүргенче уруглар кыжын безин баарга, ада-не хеминиң суувче ойлуп кире бээр силер дээш аайлыг чагыыр ийикпе, а часкы үеде чараныл дүжүп турар хем дожуунуң даажы, ът-сигеннің ногаарарын үнүп кээри—ол бүгү Наталья Николаевнага шагда эрткен чылдарны сагындырып келир. Хүлүмзүрүт. Ол дыка-ла хөй чүүдерни сагындырып, хөречилеп турар. Мен чугаалажып орар нижиминиң үзегээни черле үзе кирбейн, ону далаштырбайдаа ор мен.

Коллектив! Кижиниң шак ынчаар чурумчудуп, хоглга ол хире бижыг гудуптар ындыг күш черле чок! Наталья Николаевна бодуң коллективтиң чарылбас кезии кыыдыр санап чораан. Ол школачы чораан чылдарында көңгүс бичии уруг тургаш-ла, пионер коллективинге каттыжып кирген, оон соонда бирып ол пионер ажылын удуртуп эгелээн. Комсомолчунуң кызымак ажылының дугайында менден артык оон съездиге киришкен бадыгергейн херечилеп, чугаалап турар. Бодун көөрге, ынчан ол бичии-даа турган болза, комсомол съездизинге ол солун болгаш хөй айтырыгларны аныяктарга чугаалап бээр аргалыг турган. Ол улуска көзүлбес боорга, индир артынга аңаа сандай бедиктей салып берген. Ол аңаа пионер организациязының ажылының дугайында, амыдыралында бир-ле дутаар, комсомолчу даалганы күүседип, индирден түвө чугаалаан...

1927 чыл. Советтериниң чурту бижикти билбес болгаш биче билир чорукту узуткаар талазыбиле шынгыы хемчегни ап чоруткан. Аныяк Совет чазактың ол үнелиг саналын Тыва базала эргежок чугула хемчег кылдыр хүлээп көрген. Үжүктү үжүглеп номчуптар-ла кижи бижик билбестериниң даңзызыны тургузуп эгелээн. Оон соонда оларны улуг эвес бөлүктерге чарган, башкылап эгелээн.

— Мен ам бээп магадап, кайган хаммас-тыр мен—деп. Наталья Николаевна кайгап чугаалап турар.— Өөреникчилерге тывалар кайгамчык-ла кызымак улус, оларны кижи школага келиндер деп албадап турбас-даа, кижи-ле бүгүдеи чаңгыс чүткүлдүг—сонуургалын өөредилгеже салыптар. Кежээ санында-ла олар класска артып калган, орайга дээр олуруп, өөренип эткен материалдарын катаптап олуруп бээр.

Бир кезек боданып ора. Наталья Николаевна чугаазын уламчылады:

— Үжен чылдарда тыва бижикти чогаадып тургузуп эгелээнии-даа, ол ышкаш класстың удуртукчузу башкының ролюнуң дугайында, башкылар коллективтиң сөөлүнде чорударын аңализтеп чугаалаан. Ол ышкаш класстың удуртукчузу башкының ролюнуң дугайында өредилге эргелекчизи эш Хеймер-оол кылган. Иletkелчи түс-түс класстарның удуртукчу башкыларының чогаадып алганы планнарын кым канчаар күүсеңип турарын боттуг чижектер-биле көргүзүп, 1—8 класстың өренникчи бүрүзүнүң канчаар өренип, чурттап турарын хайгаарап турарын, ада-иелер-биле чоок харылзааны тударын болгаш класска быжыг, чаңгыс аай коллективти тургузарын, база түс-түс эртемнер башкыларыбиле доктаамал педагогиктиг сүмележилге чорударын аналиэтеп чугаалаан. Ол ышкаш класста пионерлерниң идейлиг деңнелин бедиреринге дузалаар сборларны болгаш беседаларны революстуг чаңчылдарны дөзеп салгаар дугайында фотомонтажтарны делгеп, Тывага болуп тургулаан төөгүлүг болуушкуннарга хамаарыжыр черлерни сонуургап көөрүп, төрээн суурунуң, черииниң күш-ажылга болгаш культура тургузуушкунунга алдаржаан мурнакчы кижилери-биле ужуражышкынарны канчаар организастаарын башкылар саналдааннар.

С. САНДЮ.

контроль комитединде

ДЭЭШТИГ БОЛУР

ганындан хөй болган. 1966 чылда шынары куду 1000 центнер ажыг сүттүг күрүнеге саткан, дүктүң дең кезииндеп хөйүг четпестерлиг болган. Контроль четпес болганындан, малчыннарның күш-ажыының кошкак организастаанындан 1966 чылда «Хадың», «Тиилелге» колхоздар, «Өөк» совхоз мал ажылындан планның орулгаын ап шыдаваннар. Бүгү ажыл-агыйларда центнер сүттүң бот-үнезин планнаанындан аар болган. Ажыл-агыйларга ханы экономиктиг анализти комитет чорутпайн турар.

Малчыннарта, ылаңгыя хойжуларта культура-амыдыралдың чогуур байдалдарын тургузары дээш, ажыл-агыйларта, бүдүрүлге черлеринге ажылчы чоннарның чагааларын, хомудалдарын болгаш билдиришкиннерин көрүп турары дээш контрольче улусчу контролёрлар шоолуг кичээнгей салбаннаар.

Бии-Хем районуң ажыл-агыйларында болгаш организацияларында улусчу контрольдуң 65 бөлүктеринде, постуларында чүгле 438 контролёрлар санаттынып турар, сөөлүгү үеде оларның саны харын-даа эвээжеп турар апарган.

Чөөн-Хемчик районуң улусчу контроль комитединиң чоруткан ажылының чамдык эки талаларын база демдеглээн. 1966 чылдан бээр 19 массалыг хынаалдаларны чорудуп, оларның 10-ун комитет бодуңун хуралынга, үжүн СЭКП райкомунуң бюрозунга болгаш райкүүскомунуң хуралынга чугаалашкан.

1966 чылда болгаш бо чылдың бирги кварталында улусчу контрольдуң район комитеди болгаш бөлүктерин кедээ ажыл-агый продуктуларын бүдүрер база садар планнарының күүселдези дээш, кедээ ажыл-агый техниказының септелгези, продукциянның шынары, камналга, социалистиг өөрүүнү каракпас камгалаары, чоннуң аймдырал болгаш садыг хандырылгазының байдалы дээш кичээнгейлиг доктаамал салып келген. Малдың баш санын өстүрер талазы-биле хынаалдаларны чоруткан. Ам районуң бүгү малының баш саны эрткен чылгызындан өскен.

«Улус ажыл-агыйының саналгаларны экижидер талазы-биле хемчеглер дугайында» 1963 чылда ССРЭ-ниң Министрлер Чөвүлелиниң үндүрген доктаалын күүседип турарының хынаалдазын чоруткан. Хынаалданы чорудуп, комитеттиң хуралынга чугаалажып турган үеде районуң бүдүрүлгелеринге болгаш организацияларынга ниитизи-биле бараанматериалдыг үнелиг түүлдериниң нормадан ажыр артышкыны 140 муң рубль түңнүг турган болза, 1967 чылдың январь 1-де 47 муң рубль чедир кызырлып келген.

Оон-биле кады комитеттиң ажылында улуг четпестер бар. Бүдүрүлгелериниң, совхозтарының болгаш колхозтарының ажыл-агый ажыл-чорудулгазының түңнелиниге чамдыкта ханы анализ кылбайн, шүүтү хөй санныг түрмек хынаалдаар чорударынче чардыктыргаш, чугула айтырыгларны эрттириптер түүл бар.

«Тыва көдээ тудуг» трезининң № 463 көжүп чоруур механизастаан колонназының тудуг организациязы 1966 чылда тудуг-монтаж ажылдарының программазын түгле 90,7 хуу күүседткен. тудугнуң бот-үнезин 130 муң рубль түңге аартаткан, ажылдың шынары куду. Ындыг турбуже, комитет ол тудуг организациязының ажылынга чогуур контрольду организаставаан болгаш оон удуртукчуларынга негелде тургусаап.

Комитет бодуңун ажылын хынаалда чорутпаш, шинтпирлер хүлээп алыры-биле кызыгаарланган, оларның канчаар күүсеттинип турарын шоолуг сонуургавайн баар таварылгалар бар. Эртикен чылдың мартта «Искра» колхозка хураганнар хөй өлүп турган, ол дугайын комитеттиң хуралынга чугаалашкан болзаадаа, оон соонда байдал экиживээн, хураганнарның хорамчалы 1965 чылдыкыдан хөй болган. 1966 чылдың октябрьда Чадаана хоорайның бүдүрүлгелериниң куду шынарлыг оларның ролюн бедидери болур.

продукция үндүрүп турарының фактыларының дүтайында айтырыгны чугаалашкан. Ынчалза-даа оон соонда бо талазы-биле экижидиге болбаан.

Комитет үндүрген шинтпирлериниң күүселдезин контроллаар ажылга бодуңун активин четпес ажыглап турар. Чамдык бөлүктериниң саны эвээш. Чижээ , Чадаананың «көдээ ажыл-агый транспортуңун» автоажыл-агыйында ажылчын, элбанхаакчыларның саны 250 чедип турда, ында улусчу контрольдуң бөлүүнде чүгле 5 кижи ажыдан турар.

Республиканың Улусчу контроль комитединиң хуралынга Бии-Хем, Чөөн-Хемчик районнарда улусчу контроль комитеттериниң ажылынга эки түүлдерни болгаш четпестерни демдеглээш, контрольдуң ажылын моон соңгаар улам экижидер талазы-биле тодаргай хемчегларни айтыкаа доктаалдарны хүлээп алган. Ажыл-агый, культура тургузуушкунуң талазы-биле партияның болгаш чазактың айтышкынныарының күүселдези дээш контрольду күштелдирип, күрүненин база күш-ажылдың сагылга-чурумун быжыглаары дээш демиселге партия, совет организацияларга боттуг дузаны чедирер хемчегларни алырын үстүнде комитеттерге даасхан. Кол айтырыг болза күүселдениң хынаалдазының хөрээнге ажылчы чоннарны халбаа-биле киириштирери, контроль органнарының ажылынга

Ирина Донгаковна Оюн Улуг-Хем районнуң Арыг-Бажы сес чыл школазында башкылап турар. Ол эге класстарның өөреникчилериниге быжыг билиглерни берип, аныяк салганчыларны кижизидериниге бүгү күжүн салган.

ЧУРУКТА: Ирина Донгаковна Оюн кичээл үезинде.
А. СОКУРОВТУҢ фотозу.

1967 ч. апрель 28.

ШЫН
3-КУ АРЫН

Культура ажылдакчызының кичээнгейинге

ЧОНГА БАРААН БОЛУР

Ниити ыр болгаш оон удуртукчузу. Мээң чугаалаксаан сеткилимниң кол-ла темазы бо. Ниити ыр удуртукчузу кижи музыка болгаш тускай эртемниң талазы-биле кандыг-хандыг билиглерлиг болур ужурлугул деп чүвени билир бис. Организакчы айтырыгларны ол сайгарып билир болгаш коллективтиң кижилидикчиан болур хүлээлгелиг. Ураа-чүүлдүң кол-ла соруглазы — кижини кижизидери.

Совет күрүнениң 50 чыл оон уткуп, миллион-миллион бот-тывынгыр артистер боттарывыңг талантыларын бо теегүлүг улуг байырлалга бараалгадып турда, бо айтырыгны кедээниң бот-тывынгыр ураа чүүлдериниге делгереңгейи-биле болгаш тодаргайы-биле сайгарып өередири чугула база оны кылза чогуур үе-даа думчукта келген.

Номчукчулар биле бодумнуң чамдык бодалдарымны үлежиксей-дир мен.

Ниити ырның удуртукчузу — коллективтиң сорук кирижикчаан, кижи бүрүзүнүң кижизидилгезин долузу-биле харыылаар башкыдыр. Удуртукчунуң кол чепсээ— ураа чүүл болгумунуң кирижикчилериниге боттуң үлегер-чижээ. Чүнү-даа мурнай ураа чүүлге сеткил-сагыжындан бердингенде, чогаал бүрүзүн кижилерге делгереңгейи-биле болгаш билдингиры-биле дамчыдырында.

А ырының кирижикчилери оюу боттарының башкызы кылдыр хүлээп аардар бе ынчаш? Мээа чүүү канчалаа экил?

Бо айтырыгны түгле чаңгыс сес-биле харыылап болур: авторитет херек. Оны канчап чедип алырыл?

Чамдык эштер коллективти удуртуп башкара бээрге-де, авторитет ол деп бадыткаарлар болгай. Ол шын эвес. Кирижикчи кижи бүрүзү удуртукчузуң черле хүндүлевейн ам. Ынчалаа-даа, олар оон базым бүрүзүн — ажыл-чаңын, мергежилин, эртем-билиин хайгаарап, ажыктыын өөренир дээрзи билдингир.

Мындыг база болгудаар. Кымбир кижи чанында турган ажыбиле ыытыыр чугаалажыш, азы маргыже бергенде, удуртукчу кижи шимээнин чавырылдырып, демнелерге сагындырыг бере бээр. Бир эвес башкарыкчы бодуунуң кады ажылдап турар улуузуга үлегерлиг, коллективте авторитеттиг болза, оскеэн частырыын дораан боду эскерип, чагыг азы сагындырыг берип турда, удуртукчузунуң сөзү-биле маргышпас шиик. Ынчангаш, мынаа авторитет осмелерге түгле үлегер-чижектиг болурунга ажыктыг эвес, а дорт кижизидилгениң база бир кол чепсээ болур. Ындыг болгаанда, авторитетти чедип аарда, кижилерге болгаш бодуунга шынгыы шүтүлчүлелдиг, бир-ле негелдиг болбушаан, оларга элдек-эвилең, сагыш човаңгыр, кижилиг болуру чугула.

Бөлгүмүнүң удуртукчузу репетицияже чоруурунга белетиккени берген дижик. Бо таварылгада оон даштыкы ыяк-хевиниң дугайында чугаалажыш болур бис бе? Чугаалажыры албан апаар! Кижи бодуунуң ыяк ажылынче, ураа чүүлче баары ол-дур. А бир эвес оон даштыкы овур-хевири, кедип чоруур ядык-хеви-даа көрүш чок болган болза, ону чүү деп тайбырлаварыл? Ол болза — ураа чүүлду, кады ажылдаар улузуун хүндүлевээни ол-дур!

Репетиция эгелээн. Ырының удуртукчузу өөредири-биле программа ёзугаар шилип алган ырызын ыраажыларга чогуур деңнелге тайылбырлавышаан, үнер аайы-биле бодуу бала ырлап көргүзүп эгелээр. Мында удуртукчу оларны чаш уругларыңлаштыр албадап өөретпейн, а кандыг-бир солуун чүүлду эпчуу ёзугаар сайгарып чугаалашканы-биле дамей болур ужурлуг. Чүтле ынчан ол коллективтиң хүндүлелин чаалап алыр болгаш ажылынга сагыпга-чурумну тургузуп болур.

Ажыл-агыйга болган чок-ла доктар-мооңдак бо-ла таваржы берген турар. Ыраажылар озалдап кээр ийикпе, азы чамдык кижилер кадыкшылы баксырай бергенде, хөөнүүт-хөөн чок, ырлаар, ырлавас апаргылаар.

Мында кылыктанып, үн дыңзыдып болур бе? Болбас. Ол дээрге бодуңуң копкак болгаш культура чок талазың көөргеткени ол. Оон-биле кады авторитедин-даа кудуладып болур.

Репетициияның баштайгы шагы арткан. Ынчан удуртукчу дыштанып аары-биле өөрээлиниге базып чоруп каар болгай. А мен-не болаумза ынчанмас мен. Коллектив-биле ханы холбажыры кызыгаар чок. Ынчангаш, удуртукчу дегнит-ле өөрээлиниге ындай болбайн, кирижикчилер-биле чугаалажып, оларның ажыл-агый, амырал-чуртталгазын сонуургап көөрү база артык эвес.

Оон аңгыда, часпар араазында музыка, азы композиторлар дугайында чугаалар ийикпе маргылдаалар үнүлеп келгилээр болгай. Ынчангаш, удуртукчу оларның араазында турган болза, кирижикчилерге ол өөредилгелиг болгаш солуун чүүдерни часпарның каш минуталарының араазында чугаалай каапкын болур.

Репетициянын, азы белгүмүнүң ийиги шагы эгелээн. Баштайгы кичээлден ийигизи кандыг ылгалдыг болур ужурлугул? Ыраажылар арай харыксырап, халаажырай берген болгулаар. Ынчангаш, кичээлдиң темпизин бичии күдуладып алыры чугула. Кайчаар кудуладып болуруя? Классик-композитор кижиниң хегжүмүү амыдыралын-даа, ол кежээ өөреткен ырызының бижиттинген төөгүүзүнүң дугайын-даа чугаалап болгай.

Репетиция төнген. Удуртукчувус «ам-на хостадым...» дээш база-ла ыдай болур ужурлуг бе? Чок! кирижикчилериниң араазында ураа чүүлдүң янзы-бүрү жанрларынга сонуургалдыгларын база тургулаар. Олар болган-на чок башкызындан бир-ле чүвени айтырып алыксаар. Мындыг таварылгада (чаныксан турар кижилерни албадап тутпайн) ураа чүүлге сонуургалдыгларының салган айтырыгларынга харыылавышаан, оларның ынакшылын улам күштелдирери чугула.

К. БЕГЗИ.

«ТУТ, ДУШТУ» деп Т. Кызыл-оолдуң фотоэтюду

Улустарның тайбыңынче, айыл чок чоруунче орук

Карловы Вары конференциязын делегейде канчаар көрүп турары

Европаның коммунистиг болгаш ажылчын партияларының конференциязы делегей парлалгазында бир дугаар тема болуп артышаан. Солуннарның арыннарында хөй санныг тайылбырларны анаа бараан болдурган. Делегейниң хөй-нийтизи конференцияның ажылын соксаал чок хайгаарап, бистиң хүннеривистиң үндезин айтырыгларын шинтпир-лээриниң оруунга чугула үе кылдыр ону үнелеп көрүп турар.

СОФИЯ. Болгар парлалга болгаш радио Карловы Варыда конференциянын ажылының болгаш аңаа делегаттарның чугааларының дугайын тодаргайы-биле дыңнадып, Европаның айыл чок чоруунуң айтырыгларын конференцияның кирижикчилериниң боттуу-биле көрүп турарын, Европага болгаш бүгү делегейге тайбыңны хандырарынга чаңгыс аай түткүлдүүн демдеглеп турар.

Коммунистиг болгаш ажылчын партиялар Европага быжыг тайбың дээш демиселге боттарының күжелиишкиннерин каттыштырып, америк империалистерниң болгаш барыын-герман өөскөнзиректериниң агрессечи политиказынга хамаарыштыр серемчилелин кошкатпайн турар дээрзин «Работническо дело» солун бижээн.

Солуннар БКП ТК-ның бирги секретары Тодор Живковтуң конференцияга чугаазын парлап үндүрген.

ПРАГА. Европаның коммунистиг болгаш ажылчын партияларының конференциязы Европага айыыл чок чоруктуң кол айтырыгларынга үзел-бодалының чаңгыс аайын бадыткаан деп, «Руде право» солун демдеглээн.

Карловы Варыда конференция бүгү Европаның коммунистерииң эп-сеткил каттыштырылгазын быжыглаарының херээнге салыышкын болурун бөгүн безин чугаалап болур деп, ол солун бижээн.

Европаның айыыл чок чоруу түгле Европа чурттарының шинчи регионалдыг херээ болуп турар эвес, чүге дээрге, делегейниң ол кезиинде агрессечи империализмниң кошкаары өске диптерде хоталга болгаш хамаарыышпас чорук дээш демисежип турар улустарга база ажыктыг болур ийик деп, солун оон ыңай демдеглээн.

УЛАН-БАТОР. «Үнэн» солун Карловы Варыда конференцияны Европага быжыг тайбыңны болгаш айыыл чок чорукту хандырар дээш демиселге боттуг салыышкын кылдыр үнелеп көрүп турар.

МОНТЕВИДЕО. «Популар» солун конференцияга СЭКП ТК-ның Чиңгине секретары Л. И. Брежневтиң чугаазының тодаргай допчулалын парлап үндүрген. Европада тайбыңга америк болгаш барыын-герман империализм кыжаның турар, национал-хосталгалыг шимчээшкин калбарып база быжыгып турар дугайында СЭКП ТК-ның Чиңгине секретарының сөстерин солун тускайлап айтып турар.

ПАРИЖ. Парижтиң солуннары коммунистиг болгаш ажылчын партияларның Карловы Варыда конференциязының ажылын калбаа-биле чырыдарын үргүдүлеп турар. Вьетнам улусту деткиир талазы-биле коммунистиг болгаш ажылчын партияларның кыйгырыын «Юманите» солун «Вьетнамда америк агрессияга удур кады хөделиишкиннерни күштелдирер» деп улуг эге-биле бүрүн парлап үндүрген. Карловы Варыда конференция делегейниң коммунистиг шимчээшкининиң депшилгезиниң херээнге чугула салыышкын болур дээрзин солун бижээн.

БЕРЛИН. Герман Демократтыг Республиканың апрель 26-да үнген бүгү солуннарының эгезинде улуг үжүктер-биле бижээнн: «Европаның коммунистиг партиялары тайбыңны хандырарының айтырыгларын базым бүрүзүнде чугаалажып турар», «Европаның айыыл чок чоруу хөделиишкиннериниң ажыктыг чаңгыс эвин пеген турар», «Делегейге ужурдузалыг айтырыг».

«Нойе Дойчланд» солун конференцияга СЭКП ТК-ның Чиңгине секретары Л. И. Брежневтиң, ФКП ТК-ның Чиңгине секретары В. Рошенин болгаш ЧКП ТК-ның Бирги секретары А. Новотныйның чугааларын бүрүн парлап үндүрген.

Вьетнам улуска удур АКШ-тың араатанзыг агрессиязын соксадыр деп конференцияның кыйгырыкшын, а ол ышкаш Грецияда шериг эргиздезин шыңгыы буруу шапкан медегелдиң ужур-дузазын парлалга онзалаан демдеглеп турар.

БУДАПЕШТ. «Коммунистиг партияларның зң чугула сорулгазы — антиимпериалисчи фронтуну быжыглаары» деп эге-биле «Непсабадшаг» солун коммунистиг болгаш ажылчын партияларның конференциязынга ВСАП ТК-ның Бирги секретары Янош Кадарның чугаазын парлап үндүрген. ПКАП ТК-ның Бирги секретары В. Гомулканың, ФКП-ның Чиңгине секретары В. Рошенің болгаш аңы-дуңма еске-даа коммунистиг болгаш ажылчын партияларның төлээлериниң башкынарының чугааларын солун база парлап үндүрген. Европаның айыыл чок чоруун чугаалажып турар конференцияның бирги документизин вьетнам айтырыынга тураскаатканы таварылга эвес деп, солун бижээн. Европаның бот-тускайлаң айтырыы, бир эвес делегейниң өскедаа районнарында америк агрессияны чайладыры-биле бүгү-ле үзүнүн кылган таварылгада, түгле ынчаарда шинтпирлеттинип болур деп бүзурел хөй төлээлериң саналдарында сингиккен.

ВАРШАВА. Карловы Варыда конференция делегейниң ажылчын шимчээшкининиң хөделиишкиннериниң чаңгыс эвиниң дугайында үзел-бодалдарның болгаш сагыш салыышкынының бүрүн чаңгыс аайының байдалынга эртип турар деп, «Трибуна люду» солун бижээн. Европаның ийи кезиниң коммунистиг болгаш ажылчын партияларының төлээлекчилериниң баштайгы үжуражыышкыны бистиң диптиң кол айтырыгларын шинтпирлээриге орукту чедиишкинниг садып турар деп, ол солун медегээн. Ажылчын шимчээшкининиң хөделиишкиннериниң чаңгыс эви империализмге удур демисежип ажыктыын хандырып шыдаарының чижээн ол көргүзүп турар.

ВАШИНГТОН. «Вашингтон пост» болгаш «Вашингтон ивининг стар» солуннар Карловы Варыда конференцияга Л. И. Брежневтиң чугаазының дугайын дыңнатпышаан, алдыгы америк флотту Чер-ортузу далайдан үндүрер дугайында негелдеии эгелериге үлегер көрүндүрүп турар. ПКАП ТК-ның Бирги секретары В. Гомулка «бони политиканың буурап дүшкенин» демдеглээн дээрзин «Нойе Рейн-пайтунг» солун айыткан.

Карловы Варыда конференция Боннуң айыылдыг политиказын улам ыңай сойгалаар дээрзинге барыын-герман парлалга дүвүреп турар.

СОВЕТ КОСМОНАВТЫҢ МӨЧЭЭНИНГЕ ДЕЛЕГЕЙНИҢ КАЖЫДАЛЫ

Үжудукчу-космонавт В. М. Комаровтуң айыылга таварышкан мөчээни-биле холбаштыр совет улустуң ханы кажыдалын делегейниң бүгү хөй-нийтизи үлежип турар. Янзы-бүрү күрүнелериниң болгаш чазактарның баштыңнары, коммунистиг партияларның, хөй-нийти организацияларының удуртукчулары, политиктиг ажылдакчылары болгаш эртемденнери ССРЭ-ниң Дээди Советиниң Президиумунга, СЭКП ТК-га болгаш ССРЭ-ниң Министрлер Чөвүлелиниге чоруткан телеграммаларынга боттарының кажыдалын илергейлээн.

Космостуң пионериниң эрес-маадырлыг амыдыралының, оон маадырлы-биле мөчээн дугайында дыңнадыглар делегей парлалгазында долган.

«Кажан оон ады янзы-бүрү дылдарга чугаалажыр кижилериниң сеткил-сагыжындан ыравастаан үеде, космос делгемин шинчээдип алырыга кижиниң эдлеглиг чедиишкини болгаш оон-биле кады мурнакчы совет космонавтиканың эдлеглиг тиилелгези болур оон ужудуушкуун бүгү делегей магадаашкы болгаш өөрүшкү-биле хайгаарап турган үезинде ол мөчээн» деп, Польшаның «Трибуна люду» солуну бижээн.

«Владимир Комаровтуң мөчээнинге кажыдавышаан, совет улус бодунуң маадырынга чоргаарланыр эргелиг» деп, Франс Пресс агентилели демдеглээн.

«Мага-бодунуң хүлү Кызыл шелге орнукшуур Владимир Комаров, коммунист Комаров революсчу кижи-биле бир домей бодунуң баррикадазынга мөчээн, ол болза бойдусту болгаш кижилериниң салым-чолун чаартыр дээш демиселдиң мөңге баррикадазы-дыр» деп, Италиянын «Унита» солуну медеглеп турар.

«Полковник Комаров талантылыг болгаш эрес-маадырлыг кижи чораан. Кижиниң билиглериниң хемчээлдерин калбартыр дээш долганыр турар бойдусту хевирлээр болгаш ону башкарарынга кижиниң аргазын сайзырангайыдар, кижи угаанының тиилелгезин бадыткаар дээш боттарының амы-тынын берген эрес-дидим хөй эвес кижилериниң шилиттинген болүүнге ол кирер эргелиг» деп, «Вашингтон пост» солун медеглеп турар.

Англияның «Дейли миррор» солуну «Вашингтон пост» солуннуң ол бодалын тайылбырлавышаан, бижээни болза: «Дараазындагы чылдарда космоска ужудуушкуннар Атлантиканы кежир ужутканы ышкаш, ындыг аваа болгаш айыыл чок херек болу бээр магат чок. Ындыг болза, космонавт Комаров ышкаш, кижиниң билиглериниң болгаш шыдамыккай чоруунуң хемчээлдерин калбартырынче чүткүп чоруур өскедаа кижилериниң түгле дидим чоруунуң ачызында ол чедип алдыныр болур. Олар айыылдыг амыдыралды шилип алган пионерлер. Ынчангаш чамдыкта ындыг пионерлерге оон ужуу аар-даа болгулаар апаардыр».

«Комаровтуң эрес-маадырлыг чоруунуң ужур-дузазы чүдел дизе, эртемниң чаа ажыдыышкыннары дээш бодуңуң күштерин болгаш амы-тынын хайыралавайн, иэттинмээн орук-биле оон медереллиг болгаш дидими-биле барганында болур. Комаровтуң болгаш ол ышкаш кижилериниң изеп каан оруу-биле түсүс болгаш муң-муң чаа маадырлар—космостуң чагырыш алыкчылары баарлар» деп, Ливанның «Аннахар» солуну демдеглеп турар.

(СЭТА).

КВАС

Хлебтен кылган квас эки сускунарының бирээзин. Ногаан согунадан, кара хлебтен, ногаа сывындан кылган окрошка хевирлиг квасты чайын изинге ижерге сускун хамычал. Далганың янзы-бүрү сорттарының холукеазынган, көк-тараа хлевиниң сухариленинден квасты белеткеп болур. Квастың составында минералдыг дустар, сүтсүг болгаш хөмүрзүг кислоталар бар.

Ажыг квас чем хуулдурулгазын эжикидил турар. Квастың В бөлүктүң витаминнери бар. Ынчангаш ол түгле кадык кижилерге ажыктыг эвес, чамдык аарыг кижилерге база ажыктыг. Чүрек, дамыр аарыглыг кижилер (хаваң-шыкы чок болза) квасты хонукта 200—400 граммдан көвүдетпейн ижип болур. Хонукта бо хемчээлден хөйнү хереглээр болза, чүрекке оон салдары аар болур.

Ижин оюлганнаар аарыгдан, гастриттен, колитадан, эштеритадан аараан болгаш сарыы хайныр кижилер квасты хереглеп болбас. Оон ажыг амданы ижинниң, шейидүүнүң аараан өскерилген иштики карттарынга багай салдарны чедирер болгаш дуетуг кислотаның тыптып келирин болдурар.

Бистиң чуртувуста «Московский», «Хлеб», «Окрошкалыг», «Ажыг» деп база кат-чимистен кылган квастарны үндүрүп турар. Бир эвес хлебтен кылган кваска кат-чимисти, вареньени холуптар болза, оон фруктулуг азы каттыг квасты белеткеп ап болур. Фруктулар чулуу хлеб квазын С витамин-биле, минералдыг дустар-биле байлыптар.

Хлеб сорттуг квасты кылырда, хоюг чигирни, көк-тараа далганын, курган хлеб квазын, хлеб ажыктызын, ижер хөмүрзүг кислотаны, өртеткен чигирни дээш оон-даа еске продуктуларны ажыглап болур.

Квасты бажыңга белеткеп тура, арыг-шеверниң дүрүмүн шыпгы сагыыр херек. Холукеазын шын кылып алыр. Ону кичээнгей ток белеткээнинден квастың иштинге ярдикчи хевирлиг бактериялары тыпты берип болур. Квасты үр тургузарга үрелп бээр. Оон амданы баксыраар. Саваже кударга шөйлүп турар апаар. Ынчап барганда ону ижин болбас.

Чаа кылып каан (ажаалак) квасты ижерге ижин аартып болур дээрзин сагындыраа база артык эвес.

РЕСПУБЛИКАНЫҢ САНИТАР-ЧЫРЫДЫЫШКЫН БАЖЫҢЫ

СПОРТ

БАЯН-КОЛДУҢ АНЫЯКТАРЫ ТИЛЭЭН

Эрткен бир дыштавыр хүнде Баян-Колдуң «Х Улуг хурал» колхозтуң спортчулары бистиң Жданов аттыг колхозтуң Ийи-Тал салбырының спортчулары-биле хол бөмбүүнге болгаш баскетболга эш-хуузуунуң ужуражышкынын эртирип, аалдап чорааннар.

— Ийи-талчылар бистиң хол бөмбүүнүң ойнакчылары удуп алыр боор, түге дизе районнуң чыынды командазының составында киржип турар ойнакчылар бисте бар-ла болгай — деп чоргаарал-биле чугаалап тургулааннар. Кажан ойнап эгелей бергенде, оюнның байдалы шуут өскерилген. Баян-колчулар хол бөмбүүнге эки спортчу белеткелдиин көргүзүп, кожаларын үш улай уткаш, тиилээннер.

Оон сөөлүнде баскетбол талазыбиле маргышкан. Мында Ийи-Тал школазының башкылары-биле болгаш суур аныяктары-биле ойнаан, найызынга-даа баян-колчулар хаймнашкан.

Дараазында эки белеткенгеш, Баян-Кол суурнуң аныяктарынга аалдап чедер бис.

Ш. БАЛДАН.

• • •

АК-ТУРУГЖУЛАР ТЕРГИИДЭЭН

Улуг-Хем районнуң Ак-Туруг суурга Торгалыг, Булуң-Терек суурларның спортчулары спортчу ужуражылгазын эртирген. Баштай Ак-Туруг биле Булуң-Терек суурларның хол бөмбүкчүлери ойнаан. Аңаа шалдуң эзлери аалчыларны уткаш, Торгалытның аныяктары-биле ойнаан, база-ла тергиидеп үнгеннер.

Хол бөмбүүнүң сөөлүнде 32 мөгенинг хүрежи болган. Аңаа А. Дембрел, Т. Анаш, М. Кызыл-оол, К. Фабрик олар дөрт мөге арткында боттары таварышкан. Дембрек Фабрикти чиик октааш, үжүүрүнге Анашка таварышкаш, ону база октааш шүүлген. А Анаш үжүүр хунзашкан.

Бо солун ужуражышкынны көөр дээш көрүкчүлер база хөй чыылган.

К. ДАСПАК.

«Енисей» биле «Енисей»

Республика найысылалының дыштанылга парыгының «Хүреш» стадионунга Красноярскинин «Енисей» биле Кызылдың бир дугаар автоажыл-агыйының «Енисей» командалары бут бөмбүүнге эш-хуузуунуң ужуражылгазын эрттирген. Красноярск крайның эң шилиндек командаларының бирээзинге санадып турар енисейжилерниң бо часкы спорт сезонунда тыва черге эң сөөлгү оюну ол болган.

Аалчыларның халдаашкыны-биле оюн эгелээн. Кызылчылар бар-ла күжүн камгалалче мөөнээш, халдаашкыны база кылып турган. «Спартактың» чыынды командазы мурнында 3:0 санга уттурганын билир бис. Бо удаада баштайгы оюн ажок солуп болуп, бистиң спортчуларывыстың алдын капшагай болгаш сергек ойнаанын демдеглээр херек. Оюнның бирги чартыы 1:0 кылыр доозулган. Хоккейге спорт мастери, краснояржыларның тренери, ССРЭ-ниң «А» клазында ойнап турар команданың хоккейжизи эш Мартыненко санны ажыткан.

Ийиги оюнда аалчылар күр күжүн киирген. Ам демисел улам чидиргенден. Сескн минутада эш Мартыненко ийиги, оон сооңда үшкү санны киирген. Он минута ажып чорда, Кызыл командазының ойнакчызы эш Кузнецов аалчыларның хаалгазынче бир бөмбүкту күштүг книр тептерге, керүкчүлер өөрүп, байыр чедирген. Өөрүнчүг чаңгыс санның харыызы үш болган. Ам сан 6:1. Сөөлгү минуталарда бистиң бир ойнакчывыс ийиги санны ажыткан.

Ужуражылганың түннели 6:2. Спортчу демиселдиң оранчок деп эвезин бо сан көргүзүп турар. Кызылда бут бөмбүүнүң хөгжүлдезиниң күдү деңнелдии моон-на илдеп Ынчангаш бут бөмбүкчүлериниң мергежилин бедидеринге ам-даа хөй күштү үндүрер ужурлуг бис.

М. КЫРГЫС.

АНГИНА БОЛГАШ КУЯҢ

Куяң (ревматизм) аарыгдан ыытпын төнчүзүнде болгаш чалыя колдуг аарыы турар. Ол аарыгдан колдуунда школа назылыг уруглар аарып турар. Куяң аажок халдавырлыг аарыг ышкаш эгелээр. Эът дыка ыяпар, баш ковчуг аарыыр. Чамдыкта бир түске, а чамдыкта өскелерииге хуулушкуя хевири тыптып келир.

Куяның ан-не аар илерээшкиниш болза чүрекке дээри болур. Баштай аараанының соонда-ла чүрек кеми тыптыр. оон түнелинде оон клапанныларына дегдиишкин чорудулгазы болур. Аарыгның кирип келгенинин үезинде чүректиң байдалы баксыраар: чүректиң ажыл-чорудулгазының кошкаар чоруу хаанын чогуур эртилишкининиң үрелиринге чедирер. Оон уржуудан мага-бот савыйты ыжар, өкпеге, баарга болгаш өске-даа органнарга туруушкуя байдалдары тыптыр.

Куяң солдуңде баскетбол талазыбиле маргышкан. Мында Ийи-Тал школазының башкылары-биле болгаш суур аныяктары-биле ойнаан, найызынга-даа баян-колчулар хаймнашкан.

Дараазында эки белеткенгеш, Баян-Кол суурнуң аныяктарынга аалдап чедер бис.

Ш. БАЛДАН.

• • •

АК-ТУРУГЖУЛАР ТЕРГИИДЭЭН

Улуг-Хем районнуң Ак-Туруг суурга Торгалыг, Булуң-Терек суурларның спортчулары спортчу ужуражылгазын эртирген. Баштай Ак-Туруг биле Булуң-Терек суурларның хол бөмбүкчүлери ойнаан. Аңаа шалдуң эзлери аалчыларны уткаш, Торгалытның аныяктары-биле ойнаан, база-ла тергиидеп үнгеннер.

Хол бөмбүүнүң сөөлүнде 32 мөгенинг хүрежи болган. Аңаа А. Дембрел, Т. Анаш, М. Кызыл-оол, К. Фабрик олар дөрт мөге арткында боттары таварышкан. Дембрек Фабрикти чиик октааш, үжүүрүнге Анашка таварышкаш, ону база октааш шүүлген. А Анаш үжүүр хунзашкан.

Бо солун ужуражышкынны көөр дээш көрүкчүлер база хөй чыылган.

К. ДАСПАК.

Редактор К. К. КУДАЖИ.

Кино

АПРЕЛЬ 28-ТЕ

«НАЙЫРАЛ»: «Хуулгаазын халат» 10, 2, «Арын-иүүрге уткуштур» 12, 4, 6, 8, 10 шактарда.

«КАА-ХЕМ»: «Аскыр дагаа» 2.30, «Тараумарның чоргаар оолдары» 4.30, 6.30, 8.30 шактарда.

«ЕНИСЕЙ»: «Берге аас-кежин» 11, 1.40, «Ынакшаанын кижи» 3.30, 5.30, 7.30, 9.20 шактарда.

«ВОСТОК»: «Эдельвейсилерниң чечектелип турар черинде» 3, 7, «Ийи кодан адыш алыр дээш» 5, 9 шактарда.

редакцияның адрези:

Кызыл, Щетинкин—Кравченко кудумчузу, бажың № 3, ТЕЛЕФОННАР: Редакторнуң 24-63, редакторнуң орлакчыларының 35-24, 25-38, харыысалгалыг секретарының 23-35, партийжи амырал килдизининг 23-54, агитация болгаш пропаганда килдизининг 37-13, көдээ ажыл-агый килдизининг 21-47, үлетшүр килдизининг 22-64, чагаа, ажылчын болгаш көдээ корреспондентилер база совет тургузуг болгаш амырал килдистериниң 21-27, иштики информация килдизининг 20—60, бухгалтерияның 31-75, корректорларның 27-41. Солун келбейн барганда 32-75 телефонче долгаар.

Тыва АССР-ниң Министрлер Чөвүлелиниң чанында Парлалга эргелелиниң типографиязы. (Кызыл, Щетинкин — Кравченко кудумчузу, 1).

Солун неделяда алды катап үнер

ТС—00402.

БҮГҮ ЧУРТТАРНЫҢ ПРОЛЕТАРИЯЛЫРЫ, КАТТЫЖЫҢДАР!

ШЫН

СЭКП Тыва обкомунуң, Тыва АССР-ниң Дээди Совединиң болгаш Министрлер Чөвүлелиниң органы

1925 чылда тывазылаттынган

1967 ч. АПРЕЛЬ 29 СУББОТА № 101 (6738).

Өртээ 2 көп.

ССРЭ-ниң Дээди Совединиң Президиумунда

Совет эртемин сөгүдеринге болгаш эртемнин чедишкиннирерин улуг ажыл-агыйыкка иептерединге чедип алган чедишкиннирери дээш эртеминиң 698 ажылдакчыларын ССРЭ-ниң Дээди Совединиң Президиумуну бо чылдың апрель 27-де үнген Чарлыын ёзугаар ССРЭ-ниң орденнери болгаш медальдары-биле шаңналаан.

(СЭТА).

ЧУРТТУН ХОВУЛАРЫНДА

Бистиң тараалыларывыс Май Бириниң байырлалын ховуларда кыпыман ажылы-биле үнүп турар.

ССРЭ-ниң Төп Статистика эргелелиниң сан-медээлерин ёзугаар алыр-га, чурттуң колхозтары болгаш совхозтары чаңгыс чаңгыс тарыыр тарааларыны апрель 25-не чедир 35 миллион 876 муң гектарыны азы нзанының 26 хуузун тараан.

Узамдыкчан час, боранныг хүнер хову ажылдарын дыка саадаткан. Ынчалзажок механизаторлар отчётчут беш хоноктуң дургузунда он миллион ажыг гектар тарааны тараан.

(СЭТА).

УДУРТУКЧУ, КОЛЛЕКТИВ

Кандыг-даа коллективтиң сыры каттыжылгазы болгаш ажыл-чорудулгазы удуртукчудан улуу-биле хамаарыжыр. Кижилериниң улуг коллективиниң бижес болгаш кайыралдыг кады ажылдазарын артыш шуугаазын чоокка тазарыштырып билир, назында организаторлуг, кижизидикчи удуртукчуну чон хүндүлеп. Удуртукчу кижи чүге ол ышкаар удуртуп турары дээш эвес, харын аңаа баштатпаан кижилер чүнү кылып турары дээш база-ла харыысалгалыг деп В. И. Ленин өөреткен. Мону барыындаларга, удуртукчу будурулге планының күүселдезин харыылавышаан, коллективте ажылдап турар кижилер дугайында үргүлүг сагыш салыр, идей-кижизидиргелиг ажылдың утка-шынарыкче хамылаар, бодуу хуудаа аңаа идепкейлиг киржир үнүрдүг.

Удуртукчуның бедик мозу-шынарының үлегер-чижээн көргүзүп турар эштер бисте хөй. Ийи чыл бурунгаар Чадаананың хомүр даш разрезиниң начальнигинге коммунист К. С. Чащухинни төөйлээн. Ол разрез 1965 чылдың бирги чартыында карылгалыг ажылдап турган. Аныяк удуртукчу будурулгени билдиглиг башкарып, шахтёрларның социалистиг чарыылын организастаар талазы-биле партия, профсөвилел, комсомол организацияларынга даянып, коллективти бедик будурукчуулуг ажыл-ишче сырый каттыштырып шыдаан. Ажылчыннар ортузунга политикижизидиргелиг ажылды чорударының үлегер-чижээн ол боду көргүзүп келген. Ылаңгыя политика болгаш экономика темаларынга лекцияларны, бесседаларны кылып, агитаторларга сургаалда берип, тус-тус кижилер-биле эш-хуулуң бесседаларын чорудуп, оларның амыдырал-чуртталгазының, ажылының дугайын үргүлүг сонуургап, кижилериниң негелде-дилегелеринге дыңнаигыр болуп турар. Хей-нигити организацияларының, экономиктиг анализ болгаш чогаадыкчы санал бюроларының, хака солуннуң ажылын эш Чащухин бо-ла сонуургай бээр. Мергежил бедидер талазы-биле ооредилге ында эки организастаттынган. Коллективте нүш-ажылдың сагылгачуруму быжыкпаан. Будурулге ам орулгалыг ажылдап турар эпээрган. Эки удуртукчуның ажылының түңнели ындыг болган. Эш Чащухин ам Кызыл-Хавактың хомүр даш шахтазының коллективин удуртуп киргинээн.

Кызылдың алгы заводу эш Г. Ш. Сафиуллин директорлап киреринге мурнунда будурулге планын күүселтейн, багай шынарлыг продукция будургени дээш хей штраф төлеп турган. Аныяда негелделиг, кижилер дээш сагыш чевангыр, чон-биле ажылдап билир директор ун коллективти бедик будурукчуулуг нүш-ажылче надурген. Эш Сафиуллин партия, профсөвилел организацияларының-биле кады ажылчыннар ортузунга кижизидилгелиг болгаш культура-массалыг ажылдарны эки-нитинишаан турган. түс-тус бригадалар, кижилер арасынга коммунистиг нүш-ажыл дээш чарыштыг хогиүткен. Завод ам республиканың мурнанчы будурулгелериниң бирээзи болуп турар.

Эш Ч. Б. Ондар — «Тыва даг-дүгү» комбинадың 1963 чылдан бээр директорлап турар. Комбинат будурулге планын үргүлүг ажыр күүседип келген. Эрткен чылын пландан ажыр 2641 тонна даг-дүгүн берген. Юбилейлиг бо чылдың бирги кварталында нинти продукция будурерин 102.8 хуу, бараанның продукциязының 109 хуу күүсеткен. Эш Ондар кижилер-биле ажыл чорударын бодуның хүнзээлгезин ылаңгыя санап, кижилериң үнүнге дыңнангыр, негелделеринге болгаш дилегелеринге сагыш чевангыр, биче сетиилдиг, эрлеп чоруу-биле чоннуң хүндүткелин чедип алган.

Сетиилдиң хамыындан бесседага, эш-хуузунуң чүгаалаашыышкынынга эки чүүлдер билип алдынар болгай. Аныяга ол арганы аныглавас, масса ортузунга ажылдан ослансыраар, кижилер-биле бодуунуу-биле чүгаалашыр шаг-үе тыппас, чүгле бодунуң бедик эрге-дужаанын көөргеттинер удуртукчу бодунга хераалыг чоруту кылып, ат-авторитедин чидирип турар. Кызылдың тууйбу заводунуң көө кижилерин турган А. Н. Белоову директорга депшидип каарга, партияның хөөрай болгаш области организацияларының идегелин ол күүсеткээн. Эш Белов ажылдың методунга болгаш стилинге мергежил өөренириниң орнунга, кижилерни угаадып бүзүредириниң, олар-биле элдеп ажыл чорударының орнунга, а ону чүгле чагырып-дужаарының аргазы-биле солуп, коллективке ат-авторитедин чидиргеп. Ол болза коллектив кежигүннериниң санал-сүмелеринге дыңнангыр эвес болуп, оларның амыдырал-чуртталгазынче сагыш салбайн турган. Партия, профсөвилел болгаш хей-нигити организацияларынга даянмайн келген. Удуртукчуның ындыг четпес ажылы будурулге чорудулгазынга багай салдарлыг болган. Завод эрткен будуң чылдың база бо чылдың бирги кварталының будурулге планын күүсеткээн.

Кижилер практиктиг ажылга, четпестер-биле демисеилге кижизиттинер болгаш өзер. Олар чаңдынга чазыгны кылыр, алдагдалды болдувар. Ынчаарга бодуның чагыргазында кижиниң чазыын удуртукчуның канчаар көөрүндем, четпестерни эдип алыр талазы-биле аңаа канчаар дузалаарындан удуртукчуның кижизидикчи болур ролю өнза тодаргай илерээр. Дурмулгалыг удуртукчу ажылдакчының чазыг кылып изанын билип каанда, чаңгыс-даа изиглеңмес, а ону баштай ынчээргейлиг хынап, ооң канчап болу бергенин тодаратпаш, ынчан аңаа хамаарыштыр кандыг хемчег алырын шиитпирлээр.

Удуртуру дээрге — кижизидери ол болур. Бистиң партиявыс удуртукчулардан чүгле ажыл-агыйны болурун эвес, харын кижизидикчи, хүүда үлегер-чижектиг болурун негеп турар. «Чоннуң араазынга чурттаар, ооң сагыш-сеткилин билир, шупту чүвени билир. Массаны билир. Ооң бүрүн идегелин чаалап ап билир» хөрөк деп, В. И. Ленининиң чагыын көөрмүнист-даа, партия кежигүнү эвес-даа бүгү удуртукчу ажылдакчылар кезээде бодап, ону амыдыралга беттандырар хөрөк. Бедик идейлиг, принципиалдыы, шынчыыл, түспай эртемнин хандыр билири, бедик культурлуг, ажылды организастап билири, чуруумнуу, бодүүнү болгаш биче сеткилдии, кижиге сагыш чевангыры — ёзулуг удуртукчуның мозу-шынар деңдептери ол-дур.

Удуртукчу кижи даазганы алган соонда, серулганы шиитпирлей бергенде, массага, күүседикчилериң беттарынга даянып ажылдаар, оларның чогаадыкчы күүсениишкиннерин салдынган серулганы күүседиринче углаар, оларның инициативазын оттурар болгаш детиннир, нүш-ажылды оларның коммунистиг ёзу-биле көөрүн хогиүдер хүлээгелеиг.

Дужаалдар, айтыышкыннар ажылдыр кижилерни көре албастай бээр удуртукчулар бар болгулаар. Олар «ажыл-агыйга-ла нүш четтикпе ажырбас, а кижилер кижизидерн — ол дээрге партия организациязының хөрөө-дир» деп тургулаар. Оларның ындыг хөөмүн бүрүү шаап, организациячы болгаш кижизидикчи ажылдың арга-методтарын шиңгээдип алыр талазы-биле оларга дузалаары чугула.

Коллективке кайыралдыг, деминг ажыл ооң кежигүннери удуртукчуну кайы хире хүндүлеп, детиктп турарындан, күрүне эрге-ажыктарының дугайында, будурулге хөрээн эжиндер дугайында ооң айтышкыннарын кайы хире ан сетиилдиг күүсеңип турарындан шуут-ла хамаарыкыр. Коллективке шаа ындыг кадык байдалды тургузар дугайында партия организациязы сагыш салыр хүлээгелиг.

Европага тайбың болгаш айыыл чок чорук дээш

(Карловы Варыда конференцияның киржикчилери — Европаның коммунистиг база ажылчын партияларының МЕДЕГЛЕЛИ)

Европаның коммунистиг болгаш ажылчын партияларының Карловы Варыда чыыгган төлөөлекчилери бистер бистиң улустарывыстың келир үеэн болгаш делегейниң ажылчын аңгыларының хөрөө дээш хүлээп турар харыысалгавысты медереп билбишаан, тайбыдыны камгалаары бистиң диитин бүгү улустарывыга ап чугула айтыыр болур деп санап тур бис деп, Карловы Варыда конференцияның киржикчилери — Европаның коммунистиг болгаш ажылчын партияларының Медеглелинде чугаалап турар.

Делегей дайыны чайлаш чок болур эвес, делегейниң социалистиг дем каттыштырылгазының, делегейниң ажылчын аңгыларының, национал-хосталгалыг шимчээшкинниң, дайынга удур кодурлуп турар бүгү күрүнелерниң, тайбыга ынакшылдыг бүгү күштериң бир демниг күжениишкиннери-биле ону болдурбайн барып болур дугайында коммунистерниң тезизиниң шынчыын соолгу чыыдарның дуржулгазы бадыткаан. Ол күштер дыка өскен. Ындыг болза-да ооң-биле кады америк империализминиң агрессчи чоруу күштелген.

Агрессияның болгаш реакцияның кол күжү — Каттыжкан Штаттар — төөгүнүн чорудуушкунун дедир тыттарын болгаш улустарның боттарының хуу-салымын боттары шиитпирлээр эргезин казырып ораладжып турар. Каттыжкан Штаттар Латин Американың, Азияның болгаш Африканың күрүнелериниң иштики херектерин каржызы-биле холгаарлап, бөгүн бүгү делегейде тайбыга ап аймылыг болуп турар, вьетнам улуска удур араатанныг агрессчи дайының калбартып турар.

Ол байдалда Европада империализминиң күштеринге удур демисел ооң ужурунда улуг ужур-дузалыг болуп турар.

Делегейниң ийи дайының көрүп эрттирген Европа империалистиг лагерьинің болгаш социалистиг дем каттыштырылгазының кол күштери бот-боттарынга удур туруп турар дүвүрээзининг район болуп артышаан дээрзин Медеглелде айтып турар. Оларның араазынга чепсектиг үеқүлеживишкин бүгүнниги аярлуг дайынче хүүларының айыылы ол болур ийик.

Германияның Федеративтиг Республиказын дагын чепсеглээр чорукту боттандырган, база ооң бүгү Германияны төлөөлөөр дээр дүрүм чок негелделерин деткээш, империалистер болза, дүшкүүрлүг чоруктун олаа болу бергеи болгаш бүгү Европаның тайбыңынга база аймыл чок чоруунга кыжаныр турар антикоммунисчи шинээнин мурнуу одурупга турар ролюн ГФР-ге берген. ГФР-де Германияның Коммунистиг партиязының ажыл-чорудулгазын хорааш, а демократтыг болгаш тайбыга ынакшылдыг еске-дээ организацияларны истеп сүрүп турар. Ынчаарга кедергей реакцыныг болгаш неофашисчи күштериниң хөделиишкиннерине делгеп орукту ажыдып берген. Оларның өөүп турар салдары Европаның хей-нитинин хаңыы-биле дүвүредип турар. Аңгыаңгы инитилел тургузуглуг күрүнелериниң тайбың догуннаашкынының принципиин чайгыыш чокка боттандырып турар социалистиг чурттарның идепкейлиг таштыкы политиказы империализминиң агрессчи үгланыышкынын коштаткан. Хамыктың мурнунда Совет Эвилелиниң техниктиг болгаш эртем чедишкиннериниң даянган социалистиг күрүнелериниң каттыжкан камгалал күчүзү дайынның оруунга мооңгакты тургузуп турар.

Герман Демократтыг Республика Потсдам дүгүржулгаларын боттандырган, болуунун күрүне талазы-биле тускай догуннаашкынын болгаш болуунун делегейге үжур-дузазын быжыглаан дээрзин Медеглелде ооң ынай демдеглеп турар. ГДР-ни хүлээп көөрү болгаш ооң тускай догуннаар эргелерин камгалаары Европаның аймыл чок чоруу дээш демисеилин кол сорулгаларының бирээзи болу берген. Аңгы-аңгы инитилел тургузуглуг күрүнелерниң тайбың догуннаашкынының принциптериге үндезилеттинген коллективтиг айыыл чок чоруктуң системазын тургузар чорук. Европада боттуг чүүлдү, дайын соолүндеги үеде ооң канчаар тургустуганын, ол-ла хевээр бүгү күрүнелерниң хүлээп көөрүн хамыктың мурнунда негеп турар. Ол болза: Европада туруп турар кыыгааларны хажыыдың болбазын хүлээп көөрү, тускай догуннаан болгаш дең эргелиг ийи герман күрүнелериниң — ГДР биле ГФР-ниң догуннаашкынын хүлээп көөрү, бүгү Германияны төлөөлөөр дээр негелделериниден ГФР-ниң ойталаарын негеп турары; ГФР-ниң холунга ядролуг чепсектя кандыг-даа хевир-биле тыпсыр арганы болдурбазы; Мюнхен кеэзинге ону чаргаи үезиндеп эгелээш күш чок деп санаарын хүлээп көөрү.

Дараазында сорулгаларны боттандырар дээш демисеижин эргежок чугула деп санап тур дээрзин Медеглелде чугаалап турар: Европаның бүгү күрүнелери бот-боттарының араазында харылзааларынга күштү ажыттаарындан болгаш иштики херектерингe холгаарлажырындан ойталаар дугайында кереэзни чарары; бүгү күрүнелер биле ГДР-ниң араазынга, ооң-биле бир демей ийи герман күрүнелериниң араазынга, ол ышкаш ГДР биле онза политиктиг единица болуп турар Барыын Берлининиң араазынга харылзаалларыны чогумчудары; ГФР-ге демократтыны чайгыыш чокка камгалаары болгаш хогиүдери; чепсегленишкиннерни эдерер будүрериин соксадырыны орунга чугула базын кылдыр ядролуг чепсекти таратпас дугайында кереэзни чарары.

Европа күрүнелериниң денискээрлеп таштыкы шериглерни үндүреринге, таштыкы шериг базаларын узуткаарынга, Төп Европага, Балкандарга, Дунай чоогунда чурттарның денискээрлеринге, Чер-орту-дузалайын районунга, Соңгу Европага болгаш еске-дээ чамдык чөрлерге атомнуг эвес зеналарны тургузарынга хамаарышкан ындыг санаалдарны болур-чогууру-биле чугаалажып көөрү чөптүг деп, Медеглелде демдеглеп турар.

Атлантика кереэзининг 20 чылда күштүг хуусаазының 1969 чылдың дургузунда ноостуру болза тодаргай айтырыгны — шериг блоктарны чок Европаны тургузарын хүн чурумунга эң-не шыгыыны-биле тургузуп турар.

Европаның бүгү күрүнелериниң Европага айыыл чок чоруктуң болгаш тайбың кадыы ажыддажылганың айтырыышың талазы-биле конференциязын чылдырар дугайында саналды бүрүү-биле деткирип турар бис. Европаның бүгү парламентилериниң төлөөлекчилериниң конференциязын чылдырар дугайында саналды бүгү хемчег-биле деткирип кыйгырып тур бис.

Агрессияның болгаш дайының күштеринге үжур бүгү дынте тайбынны болгаш айыыл чок чорукту камгалавышаан, демократияның, социал дешпизгенин болгаш национал хосталганың эрге-ажыктарынга, бүгү делегейниң улустарының эрге-ажыктарынга боттарының хөделиш турарынга Европа чурттарының коммунистери ханы бүзүредилир. Бистиң инити ачыс сорулгавыс — тайбынны чедип алырынга боттарының бүгү салдарын ажыттап база бүгү күштерин ковүдедир деп чаагай сеткилдиг, бүгү кижилерни кыйгырып тур бис. Бистерни башкаларыры турар чүүлдерни ажып эртип, дайынны болгаш даартагы хүнге бүзүревес чорукту ажып тиилеп, улустарның бижыг тайбыңынга болгаш чаагай чоруунга орукту ажыдар аргалыг күчүлүг күштү тургузуп шыдаар бис.

Европаның улустары боттарының дининиң тайбыңының болгаш аймыл чок чорунун айтырыгларын боттары шиитпирлеп шыдаар аргалыг. Олар Европаның хүү-салымын боттарының холунга алынналр!

МАЙ МУРНУНУҢ ЭЭЛЧЭЭНДЕ

Хову-шөлдерде хайныышкын

Хүн демдеглели

Республикага чоокта чаа зоналар аайы-биле болуп эртилээн човүүел хураллларга хөй-хөй механизаторлар ябилейлиг чыдыы тарылгазы-биле холбаштыр бедиткен хүлээлгелерни ап турган. Ооң соон дарый хөй колхозтар, совхозтар часкы хову ажылдарынче киргилээш, баштайгы хүнерде-ле күш-ажылчы үдегерин көргүскеннер.

Амга чедир 200 муң гектар шөлдүн шыгын базырган, 6 муң гектарга тарылга мурнуун суггарылгазын чоруткан. Андарган чер 26 муң гектар болган. Барыын-Хемчик, Чөөн-Хемчик, Бии-Хем болгаш Таңды районнарының ажыл-агыйлары чайын болгаш күзүн андарган бүгү шөлдерге шык базырыышкынын доозкан.

Таңды районнуң ажыл-агыйлары 8—9 ажыл хүнүнде 75 муң гектар шөлдүн шыгын базырган. «Межегей» совхозтуң механизаторларыны ооң ажылдап турар, олар 16 муң гектар черни илиртээн, «Тиилелге» совхозта — 21 муң болгаш «Революциянын чалбыыжы» колхозта — 10 муң гектар шөл илиртеттингеп.

«Шекпээр», «Сут-Хөл» болгаш «Найырал» совхозтарда суггарыга эки организастаттынган. Ылаңгыя «Шекпээр» совхозта суггаттыр 800 га черни суггарган болгаш чайгы, күскү андырылгаларны илиртеп доозкан. Ол совхозтуң Доң-Терезин салбырында суггарыкчыларның эш Саин-Белек удурткан үш звеноау ажылдап турар болгаш 240 гектардан бир гектарга онаалтыр тараанын 20 центнер дүжүдүн, 200 гектардан кукурузаның гектарга онаалтыр 200 центнер ногаан массазын алыр деп хүлээлгени олар алган.

«Сут-Хөл» совхозта хову ажылдарын эки чорудуп турар. Ында суггарыгтага 36 кижи быжыглаттынган. Суггарыкчылар О. Чульдум болгаш М. Шактар-оол звенолары-биле 200 гектар черни суггарган, шынары эки. Ол совхозта бо чылдың дүжүдүнге 4 муң тонна ажыг өлек ириндизин шөлге төккен болгаш тарылга мурнунда минералдыг чемиишчидилгени чажып турар.

Соолгу хүннерде республиканың ажыл-агыйлары барбаандылап каан 60 тонна хире суперфосфатты алган, амгы үеде аммиак селитразын «Тээли», «Барлык» совхозтарже болгаш еске-дээ ажыл-агыйларже соөртүп турар.

Авиапорттуң болгаш үнүш камгалал станциязының ажылдакчылары ажыл-агыйларының түскай эртемнилери-биле кады хээкчилерге (эргелерге) удур демиселги чорудуп турар. Соолгу хүннерде бо талазы-биле авиахимиктиг ажылдап кылыышкынны 46 муң гектар черге чоруткан, ооң иштинде хээкчилерге удур хемчегнерни «Кок-Тей» совхозта 3 муң, «Сут-Хөл» совхозта — 6 муң 400, «Улуг-Хаяа» — 2 муң, «УТКА 25 чылында» — 4 муң 400, «Бурунгаарда» — 1 муң гектар болгаш «Кушажылдың хостуу» колхозта — 1 муң гектар шөлге чоруткулаан.

Минералдыг чемиишчидилгелерни самолёттарның дузазы-биле төгер ажылды база кылып турар. Чижээлээрге, «Межегей» совхозта минералдыг чемиишчидилгелерни самолёттар-биле 2 муң 300 гектар шөлде төккен, дүржулга станциязында ындыг ажыл база чорун турар.

Амгы үеде «Барлык», «Кок-Тей», «Тес-Хем», «Найырал» совхозтарда болгаш Каа-Хем районнуң колхозтарында часкы чажылгалар эгелээн болгаш апрель 28-ке чедир муң ажыг гектар черге чажыышкынны чоруткан, ооң иштинде — Барыын-Хемчикте 166, Тес-Хемде —200, «Кок-Тей» совхозта — 300 гектар болгаш Каа-Хемниң колхозтарында — 520 гектар.

Ындыг болза-да ажыл-агыйларда четпестер база илереп турар. Каа-Хем районнуң ажыл-агыйларында амга чедир чаңгыс-даа тонна органикалыг чемиишчидилгени шөлге төкпээн. Бии-Хем, Эрзин, Тес-Хем районнарда байлал база-ла ындыг. Таңды, Өвүр болгаш Каа-Хем районнарда суггаттыг черлерни суггарар ажыл кончуг багай чорун турар, ынчаарга суггаттыг черлериниң бүгү шөлдерине тарылга мурнуун суггарылгазын чорудар арга оларда бүрүн бар.

Ажыл-агыйларның, көдээ ажылагый будурулге эргелелериниң удуртукчулары болгаш тускай эртемнилери, районнарның партия болгаш совет органнары болза часкы хову ажылдарын чогуур айтыыр бедик шынарлыг кылдыр чоруткаш, бедик күжүттүң үнүзиниин салыр хээш, бүгү күжүн үнүрүп ажылдаар үжүрлүг.

Комсомолчу Вера Серен-ооллуң ава-иези Өвүр районда «Торгалыг» совхозтуң хоочун малчыннары. Ынчалгаш Вера чажыттан-на мал арадынга өскен болгаш малга-ынак. ону ажаал хөй-гаараарынга сонуургалдыг. Амгы үеде Вера дуза-лакчы кадарчы болбушаам, сакманщиктен турар.

Кедизинде малчын болур дээн күзелдиг болуруг бригадада зоотехнирмар өөредилгезинден бөлгүмүнүн кичээлинге доктаамал өөренип турар, оортан билдинмес чаа чүүлдерни кызымак шиңгээдип ап турар. Вера Серен-ооллуң 180 хойдан ымна санныг чаш хураганнарны хүлээп алган, оларны бүгүнү-биле мендиги азырааш, малчынга хүлээдип берген.

ЧУРУКТА: Вера Серен-оол.

Сөөң болгаш фотону С. БУРБУНУҢ.

ЭКИ АЖЫЛДААНЫ ДЭЭШ ШАҢНАЛ

Апрельдиң 27-де Сарыг-Септиң Культура башкыңга район төвүнүң ажылчы чонунуң болгаш колхозтарның төлөөлекчилери чыглып келген. Ол болза СЭКП обкомунуң, Тыва АССР-ниң Министрлер Чөвүлелиниң болгаш облпрофсөвүлелдиң шилчилир Кызыл тугун Каа-Хем районга тывысканының хуралы-дыр. Бирги кварталда мал ажылының продукциязын бүдүрер болгаш нүрүнеге садыр талазы-биле эки түңнелдерни чедип алганы дээш районну шаңнаазы ол.

Чыыгганнарга СЭКП обкомунуң бирги секретары С. К. Тока чүве чугаалаваш, СЭКП обкомунуң бюровунуң, Министрлер Чөвүлелиниң болгаш облпрофсөвүлелдиң каттышкан демтаалын немчаан. Эш С. К. Тока бедунуң чугаазынга районнуң мурнанчы кижилерни дээгыяаан, ол болза чүс хойдан-на 115 хураган алган, Ленин аттыг колхозтуң хөйүзүү Д. Дотпе, «Коммунизмче өрүн» колхозтуң бирги кварталда бир инектенне 462 кг суттуг сагган саанчызы Е. Иванова, «Октябрь 30 чылы» колхозтуң бызаа ажаанчызы, бызаа бурузунуң хемукта немелде даңзы бээрни 700 гр ылыдыр чедир алган А. Яңмаа болгаш өскелер-даа-дыр.

Районнуң ажылчы чоннарының мурнундан СЭКП райкомунуң бирги секретары эш Федоров харыы чүве чугаалаваш, районнуң ажыл-ишчилери часкы тарылганы организастыбыле, бедик шынарлыг ындыр 9—10 ажыл хүнүнде чоруулар дээрзин СЭКП обкомунга болгаш республиканың Министрлер Чөвүлелиниге бүзүретпкен. Түңнелинде эш Федоровтуң чугаазында:

— Юбилейлиг чылда чаагай зүмүттүг ажаал алыр—Каа-Хемниң тәрааныларының язузуңу ол!

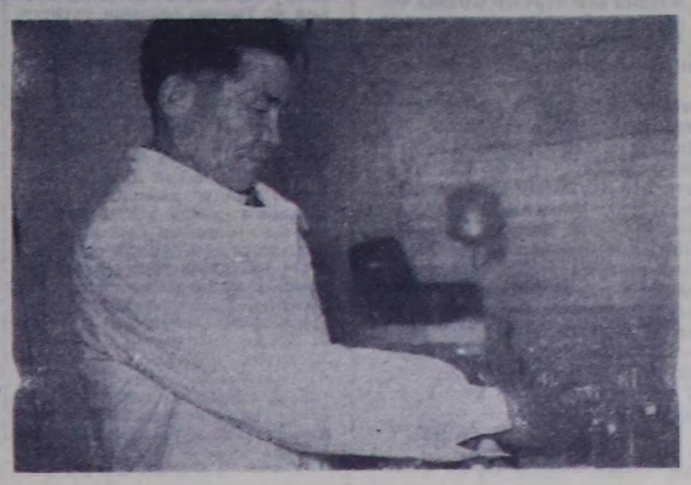

Барыын-Хемчик районнуң «Шекпээр» совхозунуң Аянгаты салбырында мал тарып бөөдедырының пункт эргелекчизи Сарыглар Ангырбан бо ажылга үр уе иштинде ажылдаан, аңаа мергежээн. Эрткен чылын ол 205 инекти, 2270 хойну тарып бөөдеткен, ооң түңнели ам эки болганы илереп турар.

Бо чылын баштай төрээн 28 инектиң он тозуу база ол тарып каапкан. Ынчангаш юбилейлиг чылда бо ажылды чедишкиниг чорударынга ооң болу бүзүредилгг болгаш чаңгыс баш-даа мал кызыраазын дээш бүгү хемчегнерни ол алыр.

ЧУРУКТА: Сарыглар Ангырбан ажылдаар черинде.

А. ПОНОМАРЕВТУҢ фотозу.

КАА-ХЕМЧИЛЕР СӨЗҮН ЭЭЛЭЭР

Районнуң ажылчы чоннары Октябрьның социалистиг Улуг революциязының 50 чыл ойнга телептиг ужуражыр дээш бедиткен социалистиг хүлээлгелерни алган. Районнуң ажыл-агыйларының экономиказын быжыглаарывче, колхозчуларның болган совхозтар ажылчыннарының материалдыг байдалын экижидеринче утпанган тодаргай хемчеглер ында көрдүнген. Районнуң көдээ ажыл-агыйының ажыл-ишчилери бар курлавырларны болган аргаларны санап коргеш, юбилейлиг чылда пландан ажыр 5 муң тонна тараазы, 100 тонна сүттү, 10 тонна эттни, 4 тонна дүктү күрүнеге садарын хүлээнген. Малдың баш санын өстүрериче, оон продуктуларын бедидеринче улуг кичээнгейни салган. Төрүүр чүс баш малга оналаштыр 81 бызаанны, 91 хураганны алыры хүлээлгеде көрдүнген.

Түс-түс ажыл-агыйлар, бригадалар, фермалар, саанчылар, малчыннар арасында чарыш калбаган. «Октябрь 30 чылы» колхозтуң саанчызы Елена Санникова хой сүт садарының талазы-биле амгы уеде районда бирги черге чорун орар. «Октябрь 14 чылы», «Тиилелге» колхозтарның саанчылары Елена Кара-оол, Капиталина Архипова олар база-ла 60 талазы-биле эки коргүзүглерни чедип ап турардар.

Эртнен чылдың бирги кварталы-биле дениээрге, 60 чылдың бирги кварталында районнуң колхозтары сүт бүдүрерин 17,6, эттнин — 14 хуугa ковудеткен, сүт садар планын 166,8, эттнин — 263,8 хуу күүсеткен. Малдың баш санын өстүрер планы база ажыр күүсеткен. Бо бүгү чедиишкиннер районуң малчыннарының болган бүгү ажыл-ишчилериниң кызымак күш-ажылының түнелинде чедип алдынган. Бо чедиишкиннерни СЭКП Тыва обкому, Тыва АССР-ниң Министрлер Човуделги бединвиле үнелеп, бирги кварталда мал ажылының продуктуларын бүдүрерин болган садарын ковудеткени дээш СЭКП Тыва обкомунуң, Тыва АССР-ниң Министрлер Човуделлиниң болган облпрофчовуделлиниң шилчилер Кызыл тутуп районга тывыскан. Ындыг бедик үнелел районнуң ажыл-ишчилерин чаа-чаа күш-ажылчы тиилелгелерже хей-аът киирип турар. Олар чедип алган чедиишкиннерин улам быжыглаар, оларны улам ковудедир дээш кызымак ажылдап турардар.

Мал ажылынга бо чылын чамдык эки түнелдерни районнуң чедип ап турарынга малчыннар оргузунга организастыг ажылды эртнен чыл-биле дениээрге, оон өлээн экижидип, түс-түс малчыннарның харыысалгазын бедидип, малга четчир чем курлавырлыг болуп турары-биле тайылбырлаа чогуур.

Районнуң колхозтары малчыннар хүнүн доктаамал эртиргин, оларның амыдырал-чуртталгазын экижидеринче кичээнгейни доктаамал салып турар болу берген. Улуг-Ажыкта ийи кезек черде садыгжыны чок садыгны организастаан. Малчыннарның саналын ёзугаар райкүүском чанынга организастаан комплекснлиг бригада кышкы уеде малчыннарны хандырар талазы-биле улуг ажылдарны кылган. Ол бригаданың составында кижи эмчилери, чурук тыртыгчылар, баш тааргар кижилер, лекторлар бар. Малчыннарның амыдырал-чуртталгазын экижидер талазы-биле Ленин аттыг колхозтуң мурнакчы хойжузу П. Балган-оолду социалистиг чарышка кыйгырган. Эш Бөрзек бирги кварталда бешн чүс хойга оналаштыр 102 хураганы менди алганы хүлээлгезин ол чедиишкиннииг күүседирин коргүүп турар. Ленин аттыг колхозтуң хойжузу, район Советиниң депутады эш Д. Кок-ооллуң малчыннары өлээн. Ол колхозка СЭКП райкомунуң болган райкүүскомнуң колхозтар арасынга шилчилер Кызыл тутуп тывыскан. Ол колхоз чүгле эът болган сүт садарының квартал планнарын ажыр күүсеткен эвес, малдың баш санын өстүрер планын база ажыр күүседип, малдың чаш төлүн менди камгалап ап, мал кыштагладыышкынын организастыг эртирип турар. Ол ажылагай 2060 хураганны болган 193 бызаанны менди камгалап алган. Колхозтуң мал ажылында мурнакчыларның саны ковудеэн. Бирги кварталда «Кызыл тук» колхозтуң малчыннарының эки ажылдаанын база дедигизин. Бирги кварталда күрүнеге эът, сүт садар планнарын районнуң шупту колхозтары күүсеткени кончуг өөрүнчүг.

Районнуң мал ажылында эки ажылдап турар кижилер хей. «Коммунизмче өрүк» колхозта бызаа ажалакчызы эш П. Микрокованың ажаап турар 42 бызаазының бирээзинин-не хонукта оргумак немелде дениэн 840 гр. болуп турар. «Октябрь 14 чылы» колхозтуң Мерген сүт-бараан фермазында бызаа ажалакчызы М. Елисеева бызаа бүрүзүндеи хонукта 650 гр. немелде дениэн ап турар. Олар ышкаш мурнакчы бызаа ажалакчылары кайы хей.

Тыва АССР-ниң алдарлыг малчыны, «Кызыл тук» колхозтуң хойжузу эш С. Бөрзек бо чылын төрүүр чүс хойга оналаштыр 105 хураганны менди алырын, хой бүрүзүнден 2,5 кг дүктү кыргызывын, 10 тонна сигенни болуунуң күжү-биле кезип ап, 2000 моондак будук-бүрүнү кургадырын хүлээнгеш, Ленин аттыг колхозтуң мурнакчы хойжузу П. Балган-оолду социалистиг чарышка кыйгырган. Эш Бөрзек бирги кварталда бешн чүс хойга оналаштыр 102 хураганы менди алганы хүлээлгезин ол чедиишкиннииг күүседирин коргүүп турар. Ленин аттыг колхозтуң хойжузу, район Советиниң депутады эш Д. Кок-ооллуң малчыннары өлээн. Ол колхозка СЭКП райкомунуң болган райкүүскомнуң колхозтар арасынга шилчилер Кызыл тутуп тывыскан. Ол колхоз чүгле эът болган сүт садарының квартал планнарын ажыр күүсеткен эвес, малдың баш санын өстүрер планын база ажыр күүседип, малдың чаш төлүн менди камгалап ап, мал кыштагладыышкынын организастыг эртирип турар. Ол ажылагай 2060 хураганны болган 193 бызаанны менди камгалап алган. Колхозтуң мал ажылында мурнакчыларның саны ковудеэн. Бирги кварталда «Кызыл тук» колхозтуң малчыннарының эки ажылдаанын база дедигизин. Бирги кварталда күрүнеге эът, сүт садар планнарын районнуң шупту колхозтары күүсеткени кончуг өөрүнчүг.

Районнуң мал ажылында эки ажылдап турар кижилер хей. «Коммунизмче өрүк» колхозта бызаа ажалакчызы эш П. Микрокованың ажаап турар 42 бызаазының бирээзинин-не хонукта оргумак немелде дениэн 840 гр. болуп турар. «Октябрь 14 чылы» колхозтуң Мерген сүт-бараан фермазында бызаа ажалакчызы М. Елисеева бызаа бүрүзүндеи хонукта 650 гр. немелде дениэн ап турар. Олар ышкаш мурнакчы бызаа ажалакчылары кайы хей.

Тыва АССР-ниң алдарлыг малчыны, «Кызыл тук» колхозтуң хойжузу эш С. Бөрзек бо чылын төрүүр чүс хойга оналаштыр 105 хураганны менди алырын, хой бүрүзүнден 2,5 кг дүктү кыргызывын, 10 тонна сигенни болуунуң күжү-биле кезип ап, 2000 моондак будук-бүрүнү кургадырын хүлээнгеш, Ленин аттыг колхозтуң мурнакчы хойжузу П. Балган-оолду социалистиг чарышка кыйгырган. Эш Бөрзек бирги кварталда бешн чүс хойга оналаштыр 102 хураганны

Кичээнгейни чазаглаашкынче

Эрткен чылдың апрельдиң бир чылыг хүнүнде Агар арыдында бир аалга баргам. Машинавысты ог чанынга тургузуптарывыс билек, кодан кавызынга чораан хойлар алгы-кышкызы-биле маңнашпышаан келген, машинавысты үглей-ле бергенивес. Оларны кижи хойгузар, өскээр ай-дээр кандыг-даа аргажок.

Кодан кавызының хары эриң калган, мал-даа, кижилер-даа сускуң чок калган. Аңаа суг экпеп турган машина келбестээн, ынчангаш хойлар ийи хонукта суг ишпейн барган. Суг сөөртүр машинадан сускуннап өренген хойлар чаңчыгып калган аайы-биле бистиң машинавысты үглеп турганы ол болду. Өгде кижилериң шай хайындырар суу база чок.

Ол хүн каш-даа аалга чораан бис. Малчынар-даа, мал-даа сугдан бергедээн болган.

Кыштагдан дораан-на чазаглап кеже бээри ындыг белең бе? Чок, ындыг эвес. Малчынарның коданнарында чазын орай төрүттүнген чаш хураганнар хөй туруп болур. Меринос хойларның чаш хураганнары соокка кандыг дээрзи биске билдингир. Оон ынай агаар-бейдүстүң хенертен болур кандыг могадыгларын турбас боор, чамдыкта май айның сөөлгү хүнниринде безин хат хадып, хар чаттылаптар болгай, а часкы үеде бойдүстүң ындыг могадыгныг хүннери ыяавыла турар апаар. Бир эвес, чазагларга болгаш күзегзерге чылыг каждалар, соода-ла мал ыжыкталы бээр ханалар (катон каждал хевирлиг) тудугларының турган болза, малчын эртежик-ле чазаглай бээр. Амдыызында бисте ындыг тудуглар чок.

Моон соңгаар малчынарның кыштагларының чоогунга кудуктар кастына бээрииге база суг сөөртүр машиналар четчип турар болу бээрииге быжыы-биле бүзүрээр бис. Ынчалза-даа малды суггат-биле хандырар айтырыгны чыл-чылы-биле шейүп туруп-бээрге, ол черде таарышпас. Оон үржүү дораан-на көстүп турар. Мал эмчилериниң өлген малдарга тургускан актыларын көөрге: «саргыла катхан» деп диагноз бо-ла чоргулаар. Малдың «саргыла кадыы» азы суггатган кызамдан өлүр чоруу Тес-Хем, Эрзин районнарның ажыл-агыйларында эвээш эвес. Ындыг чорук чазын болгаш күзүн хөй удаа болуп турар.

Тес-Хем райкүүскомнуң хуралынга чазагларашкын дугайында айтырыгны чугаалажып көрген. Бандыг-бир эргежок чугула айтырыгны сегирип алгаш, ону эчизинге чедирбейн чораан-ла, оскунуп бадырыптар чорук кончуг хоралыг дээрзинге күүсөм кежигүннери малдың амгы турар байдалынлаң-на ыяк билгеннер.

Районнуң ажыл-агыйлары эртеп чылын малдың ыжыктыг-даа, бодүүдаа чемнерии мурнуку чылдарааныңдан мракта хойну белеткээн. Апрельдиң бирде районнуң ажыл-агыйларында 335 тонна сиген, 2649 тонна силос бар болуп турган. Ажыл-агыйлар мал чеми тараа-биле база курут эвес. Оон ынай бо эртеп кыш чуга харлыг болган. Ынчангаш малдың хүр кыштаарының бүгү-де аргалары бар ышкажыл. Херек кырында байдал ындыг болбаан.

Эртеп чылдың үш айларында районнуң ажыл-агыйлары 3331 баш улуг, биче ажыы-бүрү чүзүн малдарны өлүрүп карааадаан турган. Бо чылын ол чурагай кыазырлыг хамаан чок, харын көөдеп, 3664 баш четкен, азы эртеп чылгызындан 333 баш хөй болган.

Малчынарның аа-харысалга чок чоруулуңдан база малдың аарый бээриидеп өлүп хораан малдар чок деп чугаалап болбас-ла. Ынчалза-даа малдың өлүр чоруу коллуунда-за ажаалдадаа болгаш чемгерилгеден болуп турар.

Дириг амытаның-даа, амылыг бойдүстүп-даа чурттаарынга чылыг, чырык, од-шык (суг) болгаш агаар херек болгай. Часкы болгаш күскү үелерде малды суггарбайн баарга, демги санап алганывыс амылыг амытаның чурттаалгазынга эргежок чугула түүлдериниң бирээзи дудай бээр. Ынчангаш өлүмге таваржыры албан апаар-дыр.

Мал суггарылгазының айтырыын шейүп турбайн, дораан үзе шинитпирлээри чугула. Ажыл-агыйларда амгы бар кудуктарны четче ажылдап киргеш, оларның кырынга чааларын немей тутса, суг сөөртүрүнге киржи бээр транспертүүн ажылын дыка чигедир. Ол хире-де ам-ны үеде Тес-Хемде алды кудуктарның ийизи шуут ажылдавайн турар.

Районнуң ажыл-агыйларында суг сөөртүр машиналар болгаш савага сугну куткаш, чедирип берип турар тракторлар чедишпес-даа болза, хире-шаа-биле бар. Ынчалза-даа оларның ажылдалы ковчуг багай. Чижээ, «Тес-Хем» совхозтуң Үстүү-Шынаа болгаш Оруку-Шынаа салбырларында машиналар болгаш тракторлар малчынарның коданнарынга суг чедирерин үзүктелдирип турар. Ындыг чорук «Чодураа» колхозта база бар. Сугну малчынарның коданнарының болук черииге цистерналарга курдап тургузар ужурлуг турган-дыр дээрзиниң чугулазын чамдык эштер ам чаа-ла билип турарлар. Ынчалза-даа ол херектиг түүлдү дораан кылып ап болурунуң четчир үезин эртпээн.

Хойжуулар кандыг-даа белеткелди кылбайн, куруг чазагларга кээп хонгулаптар болза, чаш болгаш күжу ыя малга бергедер таваржып болур. Ажыл-агыйларның удуртукчуларының, тускай эртемнигериниң кичээнгейинге алдынган болганда, ол айтырыг ыяавыла чедишкинниг шинитпирлеттинген турар дээрзинге идегээр ужурлуг бис. Байырлалдыг чылдың кыжынында менди ашкан малды менди чазагладыры эң чугула айтырыгларның бирээзи болур.

С. ТАМБА.

«Шынның» корреспондентизи.

Ивилер танкетканы эдерткеш, фермаже кел чор.

Марттың эгезинде чүве. Ынчалза-даа ооң ам-даа ажыктырыпкан доора-Хемни долгандыр ыш-бүс тумманалы берген, ыракты сыннар чүкүй-ле көгерип көстүр. СЭКПниң Тожу райкомунуң бирги секретары Николай Сүрүкович Бойду, ол районга чаа ажылдап барган болгаш районнуң бүгү байдалы — ажылагыйы, арат чоннары-биле чаа ынаныжып эгелеп турган.

— Адырам, Бараан Самбуевич, ол ферма чогум кайы үеде черии, көргүзүп көрүнерем—дээш, Тыва АССРниң чурт чуруунуң баарынга келгеп.

Чигжит дарга, адыг дег улуг чаагай боду, мөкүлчеңейдир-ле чүрүк чанынга аңчы базымнары-биле чиик-чиик базып келгеш:

— Чок ийне, ырак эвес, мында-мыяда ийнеп мооңар—дигилээш, айтыр салаазы-биле Улуг-Хемни өрү дилээш—Паш-Хем кайда барды? —деп айтыртыптаң. Оон ол хемни өрү айыткаш:—Бо, бо, шак мында—деп, безин амырай берген ышкаш айыткан.—Паш-Хемни өрү, Узун-Ой деп черде, ам ырак эвесте турар аал—деп каан.

Секретарь тура:

— Чогум каш километр хиреде ирги?—деп ылаптаан.

— Чүү шоолуг боор бо, ырак дээ-ле 150 километр хире боор — дээш, база катап—мында ийнаан мооңар — дээн.

Ол аразында дем келдирткеш Тожуның аңныыр-тывыш ажыл-агый черииң директору А. Б. Юмбуу арай озалдап келгениие эгенип:

— Буруулуг-ла болдум, балыкчылар аътскаргаш, озалдап каар частым—деп кирип келген.

— Чаа, Андрей Байкараевич, белен силер ийнаан?—деп, секретарь шыңгыы айтыргаш, база катап көрүп каан.

— Аа, белең, белең, Николай Сүрүкович—дей тырткаш,—ам-даа болза хап-ла олурар—деп каан.

Оон эртеииңде промхозтуң танка ышкаш «Танкетка» дээр машиназы хем-даа, машина-даа арга-сын иштиңге биче-даа тура дүшпеин, чара чүтүүл чоруп-ла олурган.

— Тожуга шынап-даа таарышкан машина эвеспе, мооңар!—деп, секретарь магадаан.

Сыңга хар «кодан майыктаңы» назы-даа, Дииң, киш даарге бирле кыжы базып каа дег чер боор ыңдар!.. Шынап-шыпап, көөрем-даа чок, ор—деп каан. Бараан Самбуевич ол чугаазын шынзыдар дээш—Моон эгелээш-ле алды-киштеп, ап-пап диңмиреп чоруп бээр улус-ла болгай бис—дивишаан, алгы ханчыгаптарында соктап каан шай, дузун кара кочалынче кактап турган. Ол орта от салып турган Юмбуу демги ап-чызының чугаазын деткий:

— Тооруктуң канчаар силер, дарга. Эрткен чылын моон 1700 тоннаны киирген-дир бис. Ам бо байырлалдыг чылда тооруктуң ыат биле балыкты көрүп турааш, черле канчаар эвес ам бистиң мырыңай амыратпастай бээр. Ам харын чаап (адыг) кижиниң канчап тып алырыл, барып аалдаай бис. Ол эр-даа белең аадырбас ийна, чаап кончуг ховартаан чүве ийнээзи мооңар... А бо болза, Аныяктыг-Ооруг деп чер-дир ыңар—деп, Бараан Чигжит тайгыбырлаңгылап чораан.

Хат-шуурган-даа кежээлээн. Долгандыр чүү-даа көзүдбестээн. Ам чеже боор, чолаачы база туруп шагыраң келген. Аърга-сын-даа хоонаймы, машина-даа тиңейниш—дүне када тайга шимээргеп-ле турар. Таптыг-ла дүн ортузу хиреде тооруктуң база ээлээмнга арай боорда чедип келгеп. Ам черле маңаа хонмас арга чок апарган.

Бойду секретарь бир куспак ыяжын печка чанынга камның кончуг дүжүрүп ыаап, хевиниң харын бурулады кактанып тура:

— Бо черииң өлүү кайы хире ирги, Бараан Самбуевич?— деп айтыргаш.

— Хоо, ойлаваспайн ийна, адыг безин бодап көрүнерээн — Бай-Даг деп адап каан. Диңп, киш даарге бирле кыжы базып каа дег чер боор ыңдар!.. Шынап-шыпап, көөрем-даа чок, ор—деп каан. Бараан Самбуевич ол чугаазын шынзыдар дээш—Моон эгелээш-ле алды-киштеп, ап-пап диңмиреп чоруп бээр улус-ла болгай бис—дивишаан, алгы ханчыгаптарында соктап каан шай, дузун кара кочалынче кактап турган. Ол орта от салып турган Юмбуу демги ап-чызының чугаазын деткий:

— Тооруктуң канчаар силер, дарга. Эрткен чылын моон 1700 тоннаны киирген-дир бис. Ам бо байырлалдыг чылда тооруктуң ыат биле балыкты көрүп турааш, черле канчаар эвес ам бистиң мырыңай амыратпастай бээр. Ам харын чаап (адыг) кижиниң канчап тып алырыл, барып аалдаай бис. Ол эр-даа белең аадырбас ийна, чаап кончуг ховартаан чүве ийнээзи мооңар... А бо болза, Аныяктыг-Ооруг деп чер-дир ыңар—деп, Бараан Чигжит тайгыбырлаңгылап чораан.

Хат-шуурган-даа кежээлээн. Долгандыр чүү-даа көзүдбестээн. Ам чеже боор, чолаачы база туруп шагыраң келген. Аърга-сын-даа хоонаймы, машина-даа тиңейниш—дүне када тайга шимээргеп-ле турар. Таптыг-ла дүн ортузу хиреде тооруктуң база ээлээмнга арай боорда чедип келгеп. Ам черле маңаа хонмас арга чок апарган.

Бойду секретарь бир куспак ыяжын печка чанынга камның кончуг дүжүрүп ыаап, хевиниң харын бурулады кактанып тура:

— Бо черииң өлүү кайы хире ирги, Бараан Самбуевич?— деп айтыргаш.

— Аа, белең, белең, Николай Сүрүкович—дей тырткаш,—ам-даа болза хап-ла олурар—деп каан.

Оон эртеииңде промхозтуң танка ышкаш «Танкетка» дээр машиназы хем-даа

ХОВУ ТУРЛААНДА

Көк-Чыраа, «Улуг-Хая» совхозтуң тараалаң чери, мында шык базырышкыны кидиң түлүк чоруп турар. Салбырның № 1 болгаш № 2 хову бригадаларының механизаторлары 3190 гектар черниң шыгын базырган. № 2 бригада 2375 гектар черниң шыгын базырып илиртээш, № 1 бригаданы мурнап турар.

Бригадаларның төптеринде кызыл буландар эки дериттинген, чаа солуннар, журналдар үзүктелиишкин чокка кээп, механизаторлар олон-концерт, кинону көрүп турарлар. Арыг-Бажы сес чыл школазының башкылары, өөренчилери хову турлагларына олон көргүзери-биле белеткенип турар.

В. ДИМИТ.

Ынчан дыштанылга үези турган. Эртен эрте болза-даа, хүннүң чидиг-кызыл хереглери чер кырынъ бүгү-ле амыдыралды оттуруп кан шыкаш. Шоваалаң карантырлыг, хөнү сынныг хөрээжеп киижи даштыгаа үнүп келгеш, сагыжы дөстүнмейн, бажыңынче дедир кире халаан. Стол кырында чыткан кызыл карттыг демдеглел депгерин кончуг кичээнгейлиг ашкаш, бөгүн чүвү кылырының планын номчуп көрген. Ында мынча деп бижээн: «Коля, Матвей, Лора, Кара-кыс оларның ада-иелери-биле уругларын оюн лагерининъ бир дугаар сезонунче чорудар дугайында амдыгаштан чугаалажыр.

Ийида, районга болур идик-хеп, даараан түүлдер делгелгээш организастыг эрттиреринің талазы-биле суурда хөрээжеппер чөвүлелининъ даргазы Күдерек Бичии-уруг-биле чугаалажыр...»

Баштайгы одургуларны оваарымчалыг номчаан киижи, ол-даа башкы-дыр деп дорт сөглээр. Ийе, бо дээрге Барыын-Хемчик районунъ Аксы-Барлык ортумак школазының 4-кү клазының башкызы Бүлүүн Дойнуровна Хемер-оол-дур. Коммунистиг шинтиледдиң аныяк салгакчыларын киижиидип өөредир ажылга оң адаа чыл ажылдаан. 1966—1967 өөредилге чылының үш улдуннарында оон удуртуп турар клазы 100 хуу өөредилгелиг болган.

Ам оон эрткен оруун, ажыл-херээн, хайныпп чоруур планг күзелиин сонуургап көрээлиңер.

—Силерниң чедишкиниңерниң үре-түңү, чогум утказы чүүнүн-биле тайылбырлаттынарыл?—деп айтырыгны ол сеткил-сагыжының ханы утаашкыны-биле бодамчалыг болгаш бүзүрелдиг мынчаар харылаар.

— Башкы училщеэнин баштай дооскан чылымда кичээлге бердинген 45 минутаны чедир ажыглап шыдавас турдум. Чаа материалдың тайылбырын доозуп чадап турумда-ла, коңга кыңгырт дээр. Арга-мергежилдиг башкыларның деткимчези-биле удавайн шуудай берген мен. Коллективтиң кежигүннери чаңгыс киижи дег эптиг боорга, кандыг-даа бергедеп чайгаар-ла эрте бээр. Киижи киижиге аш, өңүүк болгаш аксы-дүүма деп принциптиң ханы утпаалын ынчан бир-ле дугаар медерел билдим.

Башкы киижиниң эң-не кол даянгыжы боду болур ужурлуг. Өскээр чугаалаарга, башкы дээрге-ле, өөреникчилериниң мурнунга кеэзе-моңгениң көргүзүг материалы-дыр. Ынчангаш өөреникчилерге башкының үлегер-чижээ, оларның өөредилгезинге-даа, чурумунга-даа дүрүм болуп дүзүлүр ужурлуг.

Класс удуртукчулаан келген чылдарында ол бодунуң мурнунга чаңгыс сорулга салып келген удуртукчу башкы дээрге өөреникчи бүрүзүнүң салым-хуузун бодунга үлээнип алган, оларның аас-кежиин, өөрүшкүзүн дедге үлежир киижиландырыр-дыр. Ынчангаш сөөлгү 6 чылдарда бодунуң клазынга катап олурар чоруктү ток болдурган.

Башкының ажылының чажыды чүдел? Бирээде, класска быжыг найыралдыг коллективти тургузар. Кыска үениң иштинде өөреникчи бүрүзүнүң түс-түс онзагай мөзүг-шынарын тодараткаш, тускай кыдыраашка демдеглеп ап турганы киижи бүрүзүнүң сонуургалын тодарадыр. База бир кол чүве—ада-не-биле ажыл. Ол ышкаш өөреникчилериниң амыдырал байдалы-биле танышып, ада-иениң талазындан чедир хандыртынмаан өөреникчилерге өй-шаанда бот-тут дузаны чедирери чугула. Клазында 36 өөреникчиниң 6-зы ковчуг эки, 10 киижи эки өөренип турар. Аксы-Барлык школазында эге класстар башкыларының методиктиг каттыжылгазы бо өөредилге чылының 3-кү улдуунга чедир 15 хире янзы-бүрү темалыг илеткелдерни болгаш хей санныг ажык кичээлдерни эрттирип, башкылар бот-боттарындан өөренип ап турары эки. Ол ышкаш өөреникчилериниң бот-тускайлаң ажылдаарынче кичээнгейни салып, өөреникчи бүрүзүнүң билиинин деңнелин барымдаалап, аңгы-аңгы онаалгаларны берип турар. Шыырак өөреникчилерни карточка-биле ажылдадып, ортумак өөреникчилерни шыырак өөреникчилерге чедирер сорулга-биле колдуунда башкы боду удуртуп ажылдап турар. Өөреникчилериниң билиинин бедип турарын тускай демдеглел депгерининге бижип алган болур.

Күш-ажыл киижиниң каастаар. Бо ажылче үүтле школага эвес, а өг-бүлеге кол кичээнгейни алыры чугула. Бүлүүн Дойнуровнаның өөреникчилери күш-ажылга шнак. Ынчалза-даа өөредилге чылының эгезинде оон клазының өөреникчизи Матвей деп оол картофель безин аштап билбес, бажың иштин арыды чүү шыдавас, ада-иезинге дузалашпас турган. Оон бажыңынга тускай хүн чурумун аскаш, ада-иезинге хостуг үезинде шыдаар шаа-биле янзы-бүрү ажылдарга дузалажырын башкы чедип алган.

Бүлүүн Хемер-оол үүтле башкы ажылынга мергежээн, аңаа кызымак киижи-дир деп бодаар болээ шын авес. Суурда хөрээжеппериниң 34 шактыг культура болгүмүүн удуртукчузу. Медицина болгаш уруглар киижиландырганынга лекция, беседаларны болгаш бажың ажылының, арыг-шеверинің, хеп быжыг даараарының, хлеб быжырарының дугайында боттуг ажылдарны чоруткулаан. Хемер-оол Бүлүүн суурда хөрээжеппер чөвүлелининъ даргазының оралакчызы. Бо ажылды база билдилиг болгаш ак сеткилдиг удуртуп турар. Бүлүүн Хемер-оолдуң киижизиг шынарын, чону дээш карак кызыл ажылын бо сестер долузу-биле бадыткаар: не-башкы, не-депутат, не-коммунист. Оон шак бо төлептиг ажылын аксы-барлыкчылар бедии-биле үнелеп, район Советиниң депутадынга соңгуп алганнар. Ол дээрге коммунист-башкыга улуг идегел-дир.

О. АКААЖЫК.

Бойдуска сонуургалдыларга

СУГ АДААНЫҢ ЧУРТТАКЧЫЛАРЫ

Бичии-даа боралгак чок, кылагар сугнуң иштинде үнген погаан үүштериниң аразында балыкчыгаштар таваар житпп чоруп турулаар. Оларның чамдыктарының кудуруктары узап-ла чоруп каан, а бир чамдыктары доора калбак, шартагар-ла чүве.

Суг адаанның үүштери база-ла кайгамчык чараш. Оларның сугда салдаан арыг үнары кижиниң сагыш-сеткилин сергедип, өөртүп келир. Аквариумнуң (балык өстүрер саванның) иштп хевирин чуруп көргүзерге мындыг болгай. Аквариумда ажаан турар балыктарны ылангыя кышкы үеде көөрге кайы хире магалыг ийик, кижи мырынай адырылбастай бээр болгай.

Аквариумга балык ажаап өстүреринге сонуургалдыг кижилер бистиң туругувуста хей, харын-даа олар чыл бүрү көвүдеп орөрлар. Улуг хоорайларда зоомагазиннериниң санының көвүдеп орары ол дугайын тода хереченлеп турар. Олар чамдыкта чонну харын-даа балык аймаа болгаш оларны азыраар чем-биле долу хандырып четтикпейн баргылаар. Аквариумга балык ажаарының дугайында бижээн бичии номчугаштар магазиннерден дүргени кончуг арлы бергилээр. Чонның амыдырал-чуртталгазының экижээнин, культурлуг деңнелиппп бедээнии ол хереченлеп турар-дыр.

Аквариумнар ам уруглар садтарында, клубтарда, культура бажыңнарында бар апарган. Ылангыя бистиң Тывага аквариумга балыктарны ажаары дыка сонуургавчыл, чүге дээрге кыш биске узун болур болгай. Хоорай чурттуглар аквариумнуг болуру күзелчиг болбайн канчаар.

Таарымчалыг кылдыр дерип кылган аквариум бажың иштин хевир кииp каастап турар. Балыктарны болгаш суг адаавың үүштерин бажыңга ажаары кижиниң ажыл соонда дыштанылгазында дыка ажыктыг. Дириг амытаннарны көөргеп көөр, оларга ынак болур чорукка уруглар-ны кижилерниңге база дээштиг.

Кызылдың чурттакчыларындан хей-хей эштер балык азыраарынга сонуургалдыг. Ынчалзажок, балыктарны, оларның чемин кайның тып алырыл, аквариум кайдал? деп айтырыг туруп келир. Москвадан, Новосибирскиден, Красноярскиден оларны соөртүп экпеп алыры элээп берге. Ындыг балыкчыгаштарны 30 чедир соөртүп экпеп турган болгаш билир мен. Балыктарны, оларның чемин, суг иштининъ үүштерин, аквариумну болгаш өске-даа чугула херекселдерни садып турар зоомагазинның бистиң Кызыл хоорайывыска тургузуп болурунуң аргазы бар бе. Чамдык эштерниң саналын өзугаар алырга, ындыг арга бар ышкаш. Бодунга херек чок балыктыг чурттакчылар оларын магазинге садар кылдыр дужаап болгу дег-дир. Ынчан суг адаанның ол дириг амытаннары бажың бүрүзүнге көвүдеп бээр. Бойдуска сонуургалдыглар база көвүдээр.

С. КРАСНОПЕРОВ.

ХЕМНЕРНИ ХИРЛЕНДИРИП, БОКТАЛДЫРБАС

Малтан алыр продуктулардан аңгыла, чемге хереглеп турар балыктың янзы-бүрү сорттары кижиниң организминге ажыктыг. Ындыг болза-даа балык янзы-бүрү халдавырлыг болгаш организмге хора чедирер, каракка көстүр-көзүлбес бичии курттарның тарадыкчызы, өөскүдүкчүзү болуп турар. Бүгү-ле балык сорттарының аразында кижиге эң-не хоралыг аарыгларны ламчыдып турар, иштинде калбак курттарлыг балыктар таваржыр. Ол ындыг балыктар кижиге эң айыылдыг. Ол курт кижиниң шөйүндүлеринге багай салдарны чедирип, организмни хораннаар. Оон узуну 10—15 метр чедип турар.

Ол курттың кол чоруур черлери балык эъдиниң иштп, үүргенези болур. Ол үеде оон хевири бичии чинге хендир хевирлиг болур болгаш дүрүжүп алган чыдар. Карак-биле көөрге бичии ак тырыкы кылдыр көстүр. Шак ындыг хевирлиг курту аңаа карак-биле көргеш эскербес. Ынчангаш кижилер ону балык эъди-биле катай чип турар.

Чиг, четче быжырбаан балык эъдин чиген сөөлүнде, ол бичии хендир хевирлиг курткуштар кижиниң иштинге баргаш, өзүп эгелээр. Шак ындыг балык эъдин чип болбас. Аарыг балык бистиң республиканың хөлдериңде бар. Эң ылангыя Бай-Тайга районнуң Мөңгүн-Тайгада Хиндиктиг Хөлде кадыргы аймактыг балык болуктериңде бар болуп турар.

Республиканың чамдык балыктыг хөлдери, ылангыя Таңды районнуң девискээринде Чагытай хөлдүн балыында каш чыл бурунгаар лигулез деп аарыг туруп турган. Бо аарыгның кол демдектери болза балыктың иштинге курттары кончуг хей чоруур, харын-даа оон иштп чарылгыже чедир чыглы берген болгулаар. Оон уламындан ол бичии курттар сугже төктүп киргеш, аарыны неитередир. Мооң кол тарадыкчылары балык тудуп чиир суг шиленнери, чайка дээн ышкаш куштар болуп турар.

Бел, шортан, кадыргы, шокар дээн ышкаш балыктарның халдавырлыг аарыглары кижиге хора чедирип турар бе? — деп айтырыглар бистиң республиканың ветеринария лабораториязынга чурттакчылардан хөйү-биле кирип турар. Кижилер аарый бээр таварылгалар бисте бар, ылангыя өткен чылын Ак-Довуракка таваржып турган.

Балыктың аарыыр чоруунга удур алза чогуур хемчеглер болза хемнер сугларын, хөлдерни янзы-бүрү чүүлдер, ылангыя нефть продуктулары, заводтарның хереглеп каапкан үс болгаш өске-даа холумактыг сугларын-биле хирлендирбези, чайгы, күскү үелерде малды керолин-биле чуп турган, оон артынчызын, холумактарны сугже төгер чоруктарны болдурбазы болур. Ыяш белеткээр ажыл-агыйлар кывар-чаар материалдарны хемнер баштарынга кайы хамаан чок төп-чайып ажыглаар болган автомашина паркталрының машина чуур черлерин, нефть, бензин шыгжамырларын хемнер кыдыынга тургузар чоруктарны болдурбазы чугула. Хемнерни, хөлдерни хирлендирер чорук балыктыр өзүлдезинге шаптыктаар. Оон уламындан балыктың организмин сулырап баксыраам, халдавырлыг аарыглардан аарыычал болуру ында.

Санитарлыг чурумну сагыырын биле-тура-ла бистиң республиканың чамдык ажыл-агыйлары боттуг хемчеглерни албайн турар. Шак ындыг чоруктун чамдык чижектерин көргүзүп көрээлиңер. Кызылдың хлеб заводу дүн-хүн иштинде ажыглаттынган 24 кубометр хирлиг сугну Енисейже аксып турар. Ол заводтуң турар девискээринде хем уну балыктың хөйү-биле артып, селгүүстээр чери ол. Ажыглап каапкан хирлиг сугну халдавыр чок болурар тускай черни кылып турар, аңаа чыгыдаары-биле көрүнген 24,5 муң акшаның үүле 10 ажыг мунун ажыглаан. 1966 чылда 9,4 муң акшаны ажыглаар турган, ол түңден чаңгыс көпеек-даа чарыглаваан. Ол ышкаш байдал пиво заводунда база бар. Ол заводтуң дүн-хүнү-биле 157 кубометр хирлиг, боктуг сугну Енисейже аксып турар. Заводтуң директору эш Ананин, улуг инженери эш Бухаров чогуур хемчеглерни албайн турар.

«Тыва даг-дүгү» комбинаттың капитал-тудуг эргелели (кол инженери эш Кирнос) автомашиналар, тракторлар чуур черлериниң база чурттакчы чоннуң ажыглаттынган бүгү хирлиг чүүлдерин, нефть продуктулар артынчылыг 3600 кубометр суук чүүлдү Хемчик суунче аксып бадырып турар. № 834 оруктудут эргелелиниң № 1 участогу бүгү хывар-чаар материалдары-биле Кара-Сугну, Ак суун бокталдырып турар.

Кызылдың туйбу заводу эрткен чылын Енисейниң дош кырынга 1500 кубометр бокту оваалап алгаш олуруп турганын илереткеш, балык камгалал ажыл-агый черии штрафтаан. «Найырал» совхозтуң Үрбүнде хой чуур ваннаны Енисейния кыдыынга туткаш, чүүлээны чорудуп турган. Бо талазы-биле районнуң кол эмчизи санитар талазы-биле инструкциялы билир турган-ла, чурум үрел, 1965 чылдың июнь айның 12-де райкүүскомнуң үндүрген шиитпирин херекке албайн, санитар чурумун боду хажыдып турганы илереэн.

Респотребсоюз болгаш Кызылдың күрүне садыы магазиннерге кирип турар балыктарның бүгү сорттарын шинчилгэ эргиин турда садыглаарын чөпшээреп турары шын эвес. Оон уламындан чамдык магазиннерде, столовалларда чем болбас, үрелиг баксыраан балыктарны шыжаап, садыг шүгүмнарынче киририп турганы хынаддадан илереэн. Республиканың садыг организацияларының, базаларын бүгү балыктарны чонга сазарының мурнунда, чемге хереглеп болур, болбас дугайында республиканың ветеринария лабораториязынга шинчилгени кылдырган турар ужурлуг.

Кызыл хоорайның бүдүүлгелери ортумаа-биле 6.344.795 кубометр хирлиг, боктуг сугну Енисейже киририп турар. Ол чорук үнелиг балыктарга хора чедирип турар.

Бүгү-ле заводтар болгаш өске-даа автоажыл-агыйлар, бүдүүлгелер үстүнде айыттынган четпестерни чайладып, балык туралгалары—хөлдерни, хеммерни бокталдырбас, хирлендирбес дээш тускай көрүнген санитар чурумун сагыыры чугула.

О. МААДЫР.

КЫЛАШТЫҢ ДААЖЫ

Кижиниң кылажының даажы 1500 хире аңгы-аңгы үнкү үндүрүп болурун Франциянның радио болгаш телевидение талазы-биле тускай эртемниглери бадыткап турарлар. Ол үннер черниң хөрзүнүнден, кижиниң кеткен идиинден база өске-даа чүүлдерден хамаарлыр. Боттарының архивинде амдыында олар кылаштың 140 үнүн бижип алганнар.

АРЫЛАР МОГАП ТУРУПКАН

Бразилияның арылары аар ажылдан могап турупкан деп, ол чурттуң көдээ ажыл-агый министерствозунуң бир төлээлекчизи чырлаан.

Европага чылдың чүгле үш айының иштинде мёд чыып турган арыларны Бразилияже экжелген чүве-дир. Бразилияның чечектери бүдүк чыл иштинде чечектелип келир болганда, арылар соксаал чокка ажылдап келгеннер. Ынчангаш оларны могап турупкан деп санап турар. Чурттуң тускай эртемниглери Бразилияның арыларының ажылдаар шагын тургузарынче орлалажыышкынны кылып турар.

ЫТТАР БАШТАЙ ЭРТЕР

«Шанах сөөрткен кожактыг ыттар кудумчулар, оруктар белдиринге өске транспортка (машина, троллейбус, чадаг-терге база өске-даа) таварышканда, олар баштай эртер» деп, Гренландияның кудумчу шимчээшкининиң дүрүмүнүң бирги пунктузунда бижээн.

ХАРТЫГАЛАР ТАҢНЫЫЛДАП ТУРАР

Куштар-биле агаарга үскүлежишкин самолётка кайы хире айлыгдыг болурул дээрзин ужудукчулар кончуг эки билир.

Ужуп үнүп азы хонуп чыткан самолёт-биле, ылангыя реактивтиг самолёттар-биле куштар каккылажыр болза, пйыыл чайлаш чок. Ынчангаш тускай өөредип каан улуг бора хартыгалар Соңгу Европа чурттарының далай эриниң аэропорттарында таңныыл хүлээлгезин күүседип турарлар. Эриктерни үглеп алган турар далай кускуннарын олар аэропорт чоогундан дүн-хүн чок ырадыр сывырып турарлар.

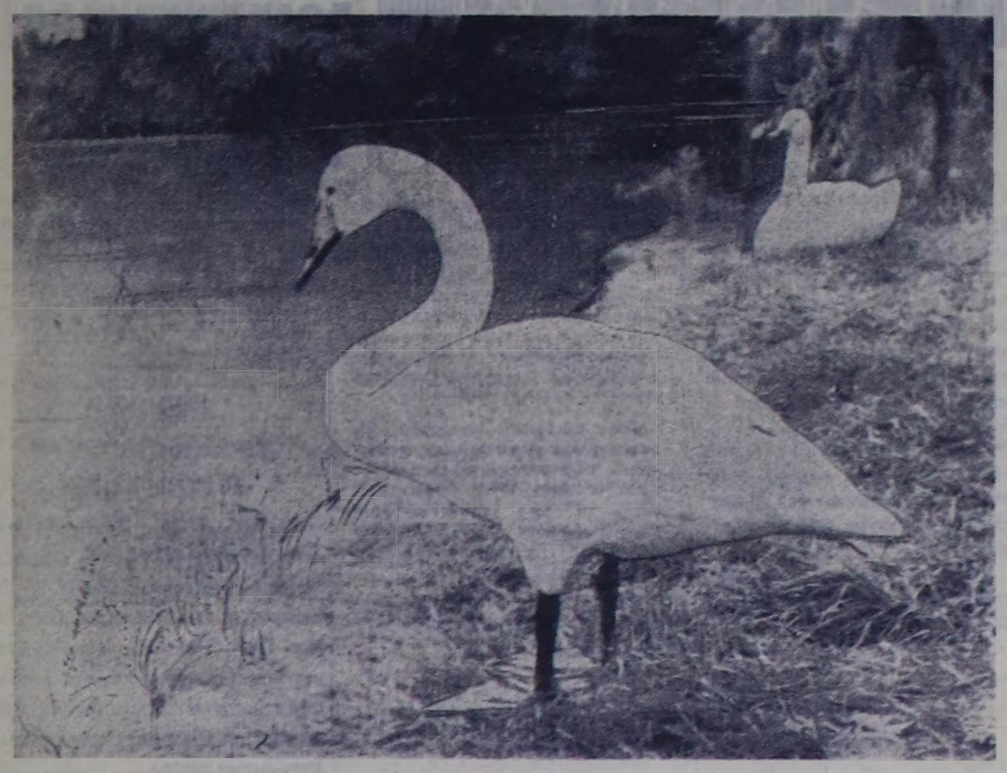

ЧУРУКТА: хөл кыдында куулар. М. Сүге-Маадырның фотозу.

КОММУНИСТ-БАШКЫ

ЧАРГЫЛЫГ ӨДҮРЕК

КУШ АННААРЫНЫҢ ХҮНҮНГЕ

Суг куштарын аңнаарының баштайгы хүнү. Суурнуң аңчы баштыг дээн кижилери үр маңаткан ол хүнге час,әгезинде-ле белеткенип киришкен турган. Чамдык хыныыр аңчыларның октап алган холазы мырыңай кижи чүктээш утбас чыгыы. Суг куштарын аңнаарының хуусазы чүгле он хонук ышкажыгай, хола октап турар чай кайда боор!

Ол хүн хамык аңчылар хап үнүпкен. Оларның кадайлары хол чайып: «каксыт, семис кас, өдүрек эъдинден экжелиңер!» деп үдеп тургулааннар.

Суурнуң бир эскет чок чурттакчызы Эндээр-оол-ла чааскаан арткан. Кадайы Ханды аңаа чугаалаптыр:

— Кожаларывыстың бажыңнарының эр эълери шуптузу куштап чоруптулар. А сен чоп, хүнге дөгелеген инек-сокпа дег, олурарың ол? Кожаң-оолдуң сени «кадай» деп кыжырыыры-даа шын-дыр ийин. Чаңгыс өдүрек-даа өлүрүп экжелиңже доруун-дур ийин. Куш эъдинин чаагайы аайлыг бе!

Эндээр-оол ам-на сагыш аннып келгеш, үвүн-савын үжеңгеш, анир чылын-на октаан каш холаның тып алгаш, «сый-тударын» чүктээш, өдүректеп чоруп каан мындыг-дыр эвеспе.

Эпти-ле өдүректер олурар хөлчүгештиң эринде хыырғыш аразында Эндээр-оол кончуг аяар бакылап келген. Канчап аайлажы берген чүве ийик, хөлчүгештиң кыдында чаңгыс куш аштып чораан. «Мен-не бир дугаарында куштуг чанарым ол-дур! —деп, аңчы-даа бүдүү иштинде амырай-ла берген.—Моңу аткаш, саалак иштинге кинр каап алгаш, кадайга чеде берзимге, та кайы хире амыраар ыйнаан! Оон соонда аңна дээш амыратпастап туруп бээр боор. Шаңналын чугаа чок бээр эвеспе оң». Ол-ла черинге олура дүшкеш, боозун дискек кырынга салып хөлдээш, часпазы-биле топтап-топтап шыгаагаш, мажыны сууду баскан. Боо даажы чык дээн. Куш ол-ла черинде далбаңайны берген.

Амыран өөрээн Эндээр-оол өдүрекче маңнап-ла каан. Канчангаш-ла көөрге, черден үүп келген чүве дег, өдүрек чанында кижи турган. Демги кижи доңгайгаш, черде өдүректи хөлу-биле өрү көдүргеш, суун силгий каапкаш, хавынче суга берген. Ажынып хорадаанындан Эндээр-оолдуң арны-бажы адыш кылынган. Ужа-тура маңнап олуре-ла бар шаабиле кышкырган:

— Ойт, канчаарың ол! Мээң өдүрээм чүве! Орта хей сен бе?!

— Ха-ха-ха! Харын сээң утааның орта бе?—дээш, танывазы кижи кыжыраанавыг, ырзайты каттыргаш, дүште-даа чок, хавынын аксын баглап турган.

— Мээң аткан өдүрээм чүве! Ужул эжиким! Бо канчап барган кижи сен, кижи олчазы хуваап ап турар —деп, Эндээр-оол кыпсынчыг алгырган.

— Чок, мен адыш кагдым!—дээш, демгизан Эндээр-оолду хорададыр дээвааг, улам-на серте чок турган.

— Чүге кижиниң адыш алган өдүрээн ап турар сен!—дээш, хорадап буукан Эндээр-оол эриң актиндеп сегирип алган.

— Орталап моң, эш!—дээш, демгизан Эндээр-оолду дедир ишпкен. Эндээр-оол шош-содаа-даа үндүрер чытпы. Арын-шырайының дүрүмүүн кижи-даа көөр аргажок. «Кижиниң адыш алган өдүрээн хуваап алыр деп чүү адам боор».

— Чок, сээң-биле аңаа чарыдбас мен, өдүрээм аккел харын!

— Адырам, оожурган көр—деп, бирээзи оожуктурган.—Сен кайның аттың ынчаш?

— Хөлдүң ол чарыындан аттым.

— А мен мырыңай чанындан, моон аттым. Бо хире чоок черге чаагар боор бе.

— Сен мегелевейн тур, эш!—деп, Эндээр-оол өкпезин дөгдеңейнип алгырган.—Ынчаарга бооңнуң холазын көргүс.

— Көр даан — дээш, бирээзи дүүргезин «сый тудукан». Шынап-ла бир хола чазыларан болган. Оозун уштa тыртkаш, Эндээр-оолче бүүредири-биле суган. Ам сен бооңну көргүс.

— Бо-дур — дээш, Эндээр-оол дүүргезин сый тудупкан. Холаның быстанын удурнак хап каан. Оозун Эндээр-оол уштa тыртып экжелген. Бирээзи тадыладыр каттырып-ла үнген:

— Чөгенчиннин-даа, боон шак дүшкеш ышкажыл!

— Чүү че?!

...Эндээр-оол ам көөрге, холазы октут хевээр болган. Ол чүве-даа чугаалаар харык чок, харлыгып, караан чивеңнедип турган. Адаанда чер ойлуп киргеш, бодун дүргеп-не дуй алы бээр болза кыдыр бодаан.

— Ажырбас он. Ындыг-даа болгулаар — дээш танывазы аңчы үүү-даа болбаан чүве дег, хыырғыш аразынче ажыт кире берген.

К. АРАКЧАА.

ТӨРЭЭН БОЙДУС

ИИИ ХАДЫ

Хөлбелчиңнээн ийи хады
Көрүжүмден ыравастаан.
Сээң биле мен-даа ышкаш,
Сегленейнип кожа турар.

Эрткен улус аңаа келгеш,
Хөлегеге одагланыр.
Эрик шыкка сайлык күшкаш
Хөпеңнедир чүгүргүлээр.

Хадыларның бажында
Хайым ажыл хайнып турар.
Кара-хүреҥ аңдарган чер
Кайның тура херлип чыдар.

Хөлбелчиңнээн ийи хады
Көрүжүмден ыравастаан.
Улуг чуртка эргеленген
Уруг, оолду сагындырар.

ЧУЛУК

Часкы хадың үнүндүва
Балды биия кадалган-дыр.
Барасканың карак чажы
Саваадыр төктүп батты.

Чирик диштиг бичии оолак
Оон чузуун дозуп чоруй,
Ончок төнек акыланга
Ширинн кылдыр чугаалады:

— Ындыг камчок болбайн көрем,
Ынчаар хадың кадып өлүр.
Хөлегелиг бүрүлерни
Хөрээндүве аксып кагдың!

ДАМЫРАК

Кыштың өттүр доштар хозаан
Кыңгыраактыг дамырак суг
Часка өөрүп, самнап-девип,
Саваадыр бадып чыдыр.

Сугнуң сөөүн, шулураажын
Сувуразын билбес-тир мен.
Ынчалза-даа төрээн бойдус
Ырлап чыдар — аңаа өөрүм.

А. ДАРЖАА.

Кызыл хооркүүскомда

1967 чылдың апрель 23-те, воскресеньеде Кызыл хоорайның улус судунуң улус шиитпекчизиниң сонгуулдазы болуп эрткен.

Кызыл хоорайның улус судунуң улус шиитпекчизиниң сонгуурумга сонгуучулардың 100 хуузу киришкен.

Бүгү сонгулда участоктарынга бадылаашкынга киришкен сонгуучулардың ниити санының 99,6 хуузу коммунистерниң болгаш партия кежигүнү эвестерниң кандидады дээш бадылаашкынын берген.

«РСФСР-ниң район (хоорай) улус судтарынга сонгуулдалар дугайында Дүрүмүнүң 62 чүүлүнүг үндезилээш, бүгү сонгулда участоктарының материалдарын хынап көргеш, Кызыл хооркүүскому Чөөн талакы сонгулда округунуң талазы-биле улус шиитпекчизинге сонгуттурган эш Шагдыр Седий-оолович Куулярны бүрүткээн.

Редактор К. К. НУДАЖИ.

Сарыг хайныышкыны чүден болурул?

Чем хайындырар органнарның янзы-бүрү аарыглары — гастрит (хырынның шаралыг картының хуулуушкуну, хырыннын, чиңге шөйүндүүнүң болгаш өскелерпиндаа оюлганнары) болганда хырын суугушүп түргүстүнгән кезекте-рининң бирээзи болур ажыг кислота хөйү-биле кегиртиппп үнүп чоруур апаар.

Ындыг аарыглар болганда чем аймаан кызыл өөпте шөйүндү иштинче эрттирип киирерипге дуалыг хырын иштининъ дескп шыкган эът карттарының чалгыг хевирлиг чыырлымышкыны база өскерлир. Чыырлыпшкын өскерилгеш, аңаа удурланышкак үүрмек чалгыглар тыптырга хырын иштинге чогуур ажыг үүлдерниң чамдык кезии кызыл өөпче дедир кегиртиппп үнүп келир.

Кызыл өөпүүн шаралыг кады ажыг чем холумаандан—(ажыг кислотадан) хуулгап, сарыгны хайындыра бээр. Ындыг таварылга болганда сарыг хайныышкының эмнеевейн, олу өскүдер аарыгны—пургулайында гастрит деп аарыгны эмнезе чогуур. Гастриттеп аараан киижи хаммыкты мурнунда чемни таарыштырза эки: кара хлебти, чагны, хой эъдин, хаван эъдин, консервазы, үстүг-чаглыг, ажыг дустуг чем аймаан база араганы хереглевес херек. Ындыг кижилер колдуунда-ла ак хлебти, үс чок мүннерни, кашаларны, вареньелерни, погаларны, сүт продуктуларын хереглезе чогуур. Таакпылаар чорун сарыг хайныышкының улам кедередир дээрзин үттүп болбас.

Сарыг хайныышкыны болганда соданы хөйну ажыглаваза чогуур. Чүге дизе ону хөй катап үргүлчү ижерге кислотаны улам-па новүдедип болур. Сарыы хайынган кижи белладонна, атропин, папаверин деп эмнерни ижерге эки дээштиг болур.

Сарыг хайныышкының өскээн чылдагаанын илередир төлээде, ындыг таварылганың болган санында-за хырын иштин шинчидип, хырын суугунуң анализин кылдыртып, рентгенге тырттырары чугула.

РЕСПУБЛИКАНЫҢ САНИТАР-ЧЫРЫДЫЫШКЫН БАЖЫҢЫ.

Кино

АПРЕЛЬ 29-ТА

«НАЙЫРАЛ»: «Онза комиссияның ажылдакчызы» 10, 2. «Арын-шүүрге үтүштүр» 12, 4, 6 ,8, 10 шактарда.

«КАА-ХЕМ»: «Аренаже оруу» 2.30, «Тараумарның чоргаар оолдары» 4.30, 6.30, 8.30 шактарда.

«ЕНИСЕЙ»: Уругларга дириг-чуруктар 10, «Хайгылчының эрес чоруу» 12, 2.50, 4.50, 6.50, «Эң-не таарымча чок эвес хүн» 8.50 шактарда.

«ВОСТОК»: «Борсининң кырында булут» 3, 4.50, «Иванна» 7.10, 9 шактарда.

редакцияның адрези:

Кызыл, Шетинкин—Кравченко кудумчузу, бажың № 3. ТЕЛЕФОННАР: Редакторнуң 24-63, редакторнуң ораалакчыларының 35-24, 25-38, харысалгалыг секретарьның 23-35, партийжи амыдырал киллизиниң 23-54, агитация болгаш пропаганда киллизиниң 37-13, козээ ажыл-агый киллизиниң 21-47, үлетпүр киллизиниң 22-64, чагаа, ажылчын болгаш козээ корреспонденгилер база совет тургузуг болгаш амыдырал киллистериниң 21-27, иштики информация киллизиниң 20—60, бухгалтерияның 31-75, корректорларның 27-41. Солун келбейн барганда 32-75 телефонче долгаар.

Тыва АССР-ниң Министрлер Чөвүлелиниң чанында Парлалга эргелелиниң типографиязы. (Кызыл, Шетинкин — Кравченко кудумчузу, 1).

ТС—01093.

Солун неделяда алды катап үнер

БҮГҮ ЧУРТТАРНЫҢ ПРОЛЕТАРИЙЛЕРИ, КАТТЫЖЫҢАР!

1925 тыдан үнелеп эдилгеттингеп

ШЫН

СЭКП Тыва обкомунуң, Тыва АССР-ниң Дээди Соведининиң болгаш Министрлер Чөвүлелиниң органы

1967 ч. АПРЕЛЬ 30 ВОСКРЕСЕНЬЕ № 102 (6739).

Өртээ 2 көп.

УЛУГ ОКТЯБРЬНЫҢ 50 ЧЫЛЫ

ЧАРЫШТЫҢ МУРНАКЧЫЛАРЫНГА АЛДАР!

Частың күш-ажылчы базымнары

Оналгай час. юбилей чылының чазы бодунуң эргезин бүрүн золеп киришкен. Даарта Тайбының, күш-ажылдың байырлалы—Майның бирн. Совет эрге-чагыртаның 50 чыл ошонга алдар болдурган хүлээгелерни күүседир талазы-биле Май бирнинң шалычы эдлүзээде кылдынган шинтпирлиг күш-ажылчы базымнарның дугайында өөрүшүүр медээлер байыраал бүдүүлүнүң бо хүнневринде бүгү чурттаазы шыкаш. Тываның ол-бо бүлүннарындан кээп турар. Бо чылдың бирги кварталында бистиң Тыва АССР-ниң үлетпүрүнүң ажылдакчылары багай эвес ажылдаан: бүдүрүлгелер нинти продукция бүдүрериниң талазы-биле планын 106 хуу күүсеткен. Эрткен чылдың ол-ла үези-биле деңнеэрге продукция бүдүрери 6 хуурга өскен. Юбилей чылының бирги кварталында чарышка онза шылтаран, бедик түнделерни чедип алган үлетпүр бүдүрүлгелериниң, тудугунуң, транспортуң мурнакчы коллективтерин шаңнаар дугайында СЭКП Тыва обкому, Тыва АССР-ниң Министрлер Чөвүлели болгаш облпрофэвилелдер Чөвүлели доктаазды хүлээп алган, оон допчулаалын солунунуң бөгүнгү номеринде парлап турар.

Республиканың кодээ ажыл-агыйының ажыл-ишчилери бирги кварталда мал ажылын хөгүдеринге болгаш оон продуктуларын бедидеринге чамдык эки түңнелдерни чедип алган: күрүнеге эът садарының планы 260,9 хуу, сүттүү 141,7 хуу күүсеттинген. Ол талазы-биле Кав-Хемниң ажыл-ишчилери онза күжениишкинниг ажылдаан, СЭКП обкомунуң, Тыва АССР-ниң министрлер Чөвүлелиниң болгаш облпрофэвилелдер Чөвүлелиниң шилчир Кызыл тугун база 500 рубльдүң акча шаңналын алган. Ол мынаан Таңды, Тожу, Чоон-Хемчик райондарның кодээ ажыл-агыйының ажылышчилери күрүнеге эът, сүт садарының планын чүгле 67,7 хуу күүсеткенин канчан черле таарымчалыг деп санаарыл? Ындыг таарымча чок ниженерни Бии-Хем, Бай-Тайга болгаш өске-даа райониардан көрүп болур.

СЭКП-ниң XXIII съездиниң шинтпирлерни амыдыралга чедиишкинниг боттандырар, юбилей чылында алдынган хүлээлгени төлептиг күүседир дээш улам күжениишкинниг ажылдаары — ажыл-ишчи бүрүзүнүң хүлээлгези, алдарының херээ болур.

Бо чылдың бирги кварталында чедип алдынган түүлдерни быжыглап, бүгү черлерге организаакчы ажылды күштелдирип, бар аргаларны база курлавырларны дээп тып, чөп ажыглавышаан, чарышты улам маселмы-биле калбартып тургаш, ай база квартал бүрүзүнүң планныг сорулгаларын чедиишкинниг доозары — үлетпүр бүдүрүлге, тудуг, транспорт болгаш колхоз, совхоз база ажыл-агый бүрүзүнүң коллективтериниң эң чугула сорулгазы болур.

Бистиң партиябыстың Төп Комитединиң Май бирниң чалбыштыг Кыйгырыгларында ажылчы чоннарны чаа-чаа ажыл-херектерже мынчаар кыйгырып турар:

— СОВЕТ ЭВИЛЕЛИНИҢ АЖЫЛЧЫ ЧОННАРЫ! УЛУГ ОКТЯБРЬНЫҢ 50 ЧЫЛЫНГА АЛДАР БОЛДУРГАН СОЦИАЛИСТИГ ЧАРЫШТЫ УЛАМ НЕПТЕРЕДИНЕР! АЛДАРЛЫГ ЮБИЛЕЙНИ КОММУНИСТИГ ТУРГУЗУУШКУНГА ЧАА-ЧАА ЧЕДИИШКИННЕР-БИЛЕ УТКУУЛУНАР!

МУРНАКЧЫЛАРГА—КЫЗЫЛ ТУКТАР

1967 чылдың бирги кварталында мал ажылының продуктуларын бүдүрериң болгаш белетизерин көңүдедир, малдың болгаш куштуң продуктулуун бедидер дээш автономнуг республикаларның, крайларның, областарның болгаш автономнуг областарның Бүгү-россия социалистиг чарышының түңнелин үндүрген.

РСФСР-ниң Министрлер Чөвүлелиниң болгаш ВЦСПС-тиң шилчир Кызыл тугун Вологда областың профэвилелдер Чөвүлели республиканың үлетпүр, тудуг болгаш транспорт организациялариның социалистиг чарыжының түңнелин үндүрген. 1967 чылдың бирги кварталында социалистиг чарыштың тиилекчилериниң дараазында бүдүрүлгелер саналтыргаи:

• үлетпүр бүдүрүлгелериниң арааларындан — **Чадаананың хөмүр даш разрезиниң коллективи** (начальниги эш Евдокимов, партия организациязының секретары эш Дворник, рудник комитединиң даргазы эш Корчма). Коллектив нинти продукция бүдүрериниң планын 107, 9 хуу, а баранның продукциязының — 108,8 хуу болгаш күш-ажылдың бүдүрүкчулүүнүң планын 108,8 хуу күүсеткен.

тудуг организацияларының арааларындан — **Тываның өрүк-тудуг болгаш септеле эргелеринин өрүк-тудуг эргелеринин коллективи** (начальниги эш Борзенко, партия организациязының секретары эш Кенгин, местком даргазы эш Сеорпас). Коллектив тудуг-монтаж ажылдарының планын 117,6 хуу, күш-ажылдың бүдүрүкчулүүнүң планын 103,4 хуу күүсеткен болгаш планнан ажыр 2,5 муң рубль орулганы алган.

Транспорт организацияларының арааларындан — **коммунал ажыл-агый министерствозунуң АТК-зының коллективи** (начальниги эш Баранов, партия организациязының секретары эш Гаврюшкин, местком даргазы эш Вишуренко). Коллектив чүк сөөртүлгезинин планын тонна талазы-биле 153,6 хуу, а тонна километриниң — 138,4 хуу болгаш күш-ажылдың бүдүрүкчулүүнүң планын 133 хуу күүсеткен.

Социалистиг чарыштың тиилекчилериниң СЭКП обкомунуң, Министрлер Чөвүлелиниң болгаш областың профэвилелдер Чөвүлелиниң шилчир Кызыл туктарын тывыскан.

1967 чылдың бирги кварталында республика типографиязының, респотребсоюз АТК-зының, пассажирлер АТА-зының, ПМК-62 болгаш ПМК-586 коллективтериниң, Улуг-Хемниң ыяш ажылагый черинин болгаш Шагаан-Арыгның амыдырал хандырылга комбинатының эки ажылдаанын демдеглээн.

Эртээн кварталда Кызылдың түүйбу заводу, «Тыва тудуг» трестиң тудуг болгаш үлетпүр организацияларының, Кызыл-Мажалык АТА-ның багай ажылдаанын демдеглээн.

1967 чылдың ийнги кварталының планын бүгү бүдүрүлгелер болгаш организациялар күүсеткен турарын хандырар чогуур хемчеглерни адырын «Тыва тудуг» трестиге (эш Гаврилов), Тываның авто-эргелелинге (эш Антышев), тудуг материалдарының үлетпүрүнүң эргелелинге (эш Лушников) үлдээткен.

1967 чылдың бирги кварталының түңнелдерин чугаалажып көргеш, ийнги кварталдың бүдүрүлге планын хуусаа бетинде күүседир дээш социалистиг чарыштың массалыы-биле калбартырын СЭКП-ниң Кызыл хооркомунга болгаш райкомнарынга, «Тыва кобальт» болгаш «Тыва даг-дугу» тудуг эргелелериниң парткомнарынга, профэвилелдиң адырлар обкомнарынга, үлетпүр, тудуг болгаш транспорт организацияларының удурткуларынга, партия аас организацияларының секретарьларынга болгаш местком даргаларынга хүлээткен.

СЭКП обкомунда, Тыва АССР-ниң Министрлер Чөвүлелинде болгаш облпрофэвилелдер Чөвүлелинде

ТИИЛЕКЧИЛЕР ТОДАРАТТЫНГАН

Чоокта чаа СЭКП обкомунуң бюросу, Тыва АССР-ниң Министрлер Чөвүлели болгаш областың профэвилелдер Чөвүлели республиканың үлетпүр, тудуг болгаш транспорт организацияларының социалистиг чарыжының түңнелин үндүрген. 1967 чылдың бирги кварталында социалистиг чарыштың тиилекчилериниң дараазында бүдүрүлгелер саналтыргаи:

Эртээн кварталда Кызылдың түүйбу заводу, «Тыва тудуг» трестиң тудуг болгаш үлетпүр организацияларының, Кызыл-Мажалык АТА-ның багай ажылдаанын демдеглээн.

Транспорт организацияларының арааларындан — **коммунал ажыл-агый министерствозунуң АТК-зының коллективи** (начальниги эш Баранов, партия организациязының секретары эш Гаврюшкин, местком даргазы эш Вишуренко). Коллектив чүк сөөртүлгезинин планын тонна талазы-биле 153,6 хуу, а тонна километриниң — 138,4 хуу болгаш күш-ажылдың бүдүрүкчулүүнүң планын 133 хуу күүсеткен.

Социалистиг чарыштың тиилекчилериниң СЭКП обкомунуң, Министрлер Чөвүлелиниң болгаш областың профэвилелдер Чөвүлелиниң шилчир Кызыл туктарын тывыскан.

1967 чылдың бирги кварталында республика типографиязының, респотребсоюз АТК-зының, пассажирлер АТА-зының, ПМК-62 болгаш ПМК-586 коллективтериниң, Улуг-Хемниң ыяш ажылагый черинин болгаш Шагаан-Арыгның амыдырал хандырылга комбинатының эки ажылдаанын демдеглээн.

РЕСПУБЛИКАНЫҢ ХҮНДҮЛЕЛ САМБЫРАЗЫНДА

Май 1-ниң байырлаазынга аңдар кылдыр болгаш Улуг Октябрьның 50 чыл ионн төлептиг утхуур дээш социалистиг чарышка эки түңнелдерлиг болган дараазында мурнакчы районнарны, колхозтарны, совхозтарны, үлетпүр, тудуг, транспорт черлерин республиканың Хүндүлел самбыразынга киирер деп СЭКП Тыва обкому доктаатткан:

Каа-Хем районну;

Чадаананың хөмүр даш разрезин;

Коммунал ажыл-агый министерствозунуң АТА-зын;

Тываның өрүк-тудуг болгаш септеле эргелелинин өрүк-тудуг эргелеэин;

«УТКА 25 чылы» совхозту;

Каа-Хем районда «Тинлелге» колхозту;

Бии-Хем районда «Искра» колхозту;

«Межегей» совхозтуң Кара-Булуң сүт-бараан фермазын.

Оңа-биле кады Май 1-ниң күш-амылчы эдлүзинге, Совет эрге-чагырганың 50 чылын төлептиг утхуур дээш социалистиг чарышка бедик көргүзүглерни чедип алган, улус ажыл-агыйының болгаш культураның 106 мурнакчыларын база республиканың Хүндүлел самбыразынга киирген.

Чедиишкинниг утхуп турар

Делегейниң ажылчы чонунуң эң-сеткил каттыштырыгазының хүнү—Май 1-ниң байырлалын Кызылдың бүдүрүлге болгаш тудуг, транспорт организацияларының коллективтери чедиишкинниг утхуп турарлар.

Партияның Кызыл хооркомунуң бюросу болгаш хооркүүском юбилейлиг чылдың бирги кварталының түңнелин үндүрген болгаш тиилекчилерни илереткен. **Бирги черни республика типографиязынга тыныскан.** Бо бүдүрүлге коллективи нинти продукция бүдүрериниң квартал планын 118,3, күш-ажылдың бүдүрүкчулүүн 109,5 хуурга күүсеткен. Продукциянын бот-үнеэин кудуладырын чедип алган. Автоажыл-агыйлардан чарыштың бирги черни коммунал ажыл-агый министерствозунуң коллективи чаалап алган. Бо коллектив кварталдың тонна-километр талазы-биле даалгазын 138,4, күш-ажылдың бүдүрүкчулүүн 133 хуурга боттандыргаи.

Садыг организацияларындан социалистиг чарыштың бирги черни Кызылдың күрүне садыы эдлээн. Бараан саарарының квартал даалгазы ажыр күүсеттинген болгаш планнан дашкаар 669 муң рубльдүң бараанны чонга сатхан. Садыг базаларындан «Ростекстильторг» базазы бирги черни ап. бараан саарарының планын ажыр күүсеткен.

Май 5-те доозар

Бай-Тайга районда «Тээли» совхозтуң Кызыл-Даг салбырының механизаторлары часкы тарылга ажылын эрткен чылга бодаарга эдлээн организастыг ягелээн. Салбырның машина-трактордар талазы-биле механиги И. Хүлер-оол бригадирлээн 18 кижи составтыг бригада апрель 14-тен эгелеп. Көп-Сеек базы болгаш Ажыг-Кара-Сут деп черлерде чер аңдарылгазын эгелеп киргеи. Олар 85 га көк сулаган шөлүн, 110 га арбай шөлүн аңдарганнар.

Кызыл-Даг салбырының механизаторлары бо чылын 1450 га тарылга шөлүн аңдарар планын май 5-те бүрүн доозар хүлээтгени алган, кызымаккай ажылдап турарлар.

Манолис Глезоска өлүмнүг айыыл таварышкан

БЕЛГРАД (СЭТА). Афинадан келген хынаахыгларны ёзугтаар алырта. Чаңгыс аай демократтыг чөөн үелдиг партияның (ЭДА-ның) Күүсекчи Комитединиң кежигүнү, фашизмге удур сураглыг демиселчи, Удурланыышкынның грек шинчээшкининиң көскү ажылдакчызы, Афины акрополюдан фашист туктуу дүжүр октаан Манолис Глезосту грек шериг суду өлүрүп шаажылаар деп шиитккенин ТАНЮГ агентилел дамчыткан.

Грецияның чазаанга *Совет чазактың медеглели*

ССРЭ-ниң Дээдиниң херактер министри А. А. Громыко Грецияның Москвадан аччыны Т. Варсаниге хандырыпкызы медеглелди апрель 28-те кыптаан.

«Грецияның хөй-иелиг шылгарыглай ажылдакчызы, делегейниң демократтыг шинчээшкининиң шылгарыглай ажылдакчызы Манолис Глезосту дүржөк өзу-биле ажыглаан чаактар деп турарының дугайында Совет чазак даштыкадан дыка хөй хынаалгыны алган.

Глезостуң ады болгаш оон ажыл-чорудулгазы бүгү дешилегелиг кижи төрелгетенниң болуп турар. Фашизмге удур демисеелге дайынның аар-бөге чылдарында оон ачы-хавыяазы, чаа дайынның кыжаныышкынга удур, улустар арааларга тайбың дээш оон ажыл-чорудулгазы — ниитизе бандынгир болгай.

Манолис Глезосту кара-турасында ажыглаар дээр чорук болгаш оон ажы-тынның кыжаныышкынга тургузуп турар өске кандыг-даа үүлгедиг совет улустуң база бистиң ханы бүүдүрелиис-биле алырга, делегейниң тайбыңга мыкаттыг болгаш демократтыг бүгү күштеринге кеденнишкинин хайыыктырар ийнк дээрээн Совет чазактың мурнундан Сизерге медеглээрин күзеп-дир мен.

Үгаан-сарыыл болгаш бодамчаныг болуур чорук тиилеп үнер, ынчангаш грек патриот Манолис Глезостуң ажы-тынынга кыжанғы дег шак ындыг чүвени болдурбас дээрээнге Совет чазак бүүдүрелин илергейлээрин күзээн ийнк.

Грецияның болгаш грек улустуң өөнүктери болганыыле-биле бо медеглелди кыздыыыс. Грецня-биле Совет Эвилелиниң харылзааларын бак-сыраадыр түүлдер турбазын күзээр бис. Бистиң базыыныыстың грек чазак ынын билип алырынга идегелеэнисти илергейлеп тур бис.

Бо медеглелдиң утказын Грецияның чазаанга саат чок дыңнадып бэрилерин Силерден диледим».

СЭКП-нин төлээлери Москвада ээп келген

СЭКП ТК-ның Чиңгине секретары Л. И. Брежнев башталаи Совет Эвилелиниң Коммунистиг партиязының төлээлеэр Европаның коммунистиг болгаш ажылчыы партияларының Европага аймыы чок чоруктуң айтырыгларының талазы-биле конференциязынга киржип чорааш, апрель 28-те Карловы Варыдан Москвада чанып келген.

Төлээлериниң составы: СЭКП ТК-ның Политбюрозунуң кежигүнү, СЭКП ТК-ның секретары эш А. Н. Шелепин, СЭКП ТК-ның секретары эш Ю. В. Андропов, СЭКП ТК-ның секретары эш Б. Н. Пономарев.

Белорусь вокзалга төлээлерни эштер Г. И. Воронов, А. Н. Косыгин, К. Т. Мазуров, А. Я. Пельше, Н. В. Подгорный, Д. С. Полянский, М. А. Суслов, В. В. Гришин, П. Н. Демичев, Д. Ф. Устинов, И. В. Капитонов, Ф. Д. Кузаков, М. С. Соломенцев, СЭКП ТК-ның кежигүнү, ССРЭ-ниң даштыкы херектер министри эш А. А. Громыко, СЭКП ТК-ның кежигүнү, ССРЭ-ниң Министрлер Чөвүлелиниң чанында Күрүненің аймыы чок чоруунуң комитединиң даргазы эш В. Е. Семичастный, СЭКП ТК-ның кежигүнүнге кандидат, СЭКП ТК-ның килдыс эргелекчизи эш К. У. Черненко, СЭКП ТК-ның кежигүнүнге кандидат, СЭКП ТК-ның херектер эргелекчизи эш Г. С. Павлов, СЭКП ТК-ның Төп ревизия комиссиязының кежигүнүнери эштер К. В. Русаков, Г. Э. Пуганов, СЭКП ТК-ның харымсаалалыг ажылдакчылары утказаан.

СЭКП ТК-га ужураажыышкын

Бо чылдың апрель 28-те СЭКП ТК-га СЭКП ТК-ның Политбюрозунуң кежигүнү, секретары М. А. Суслов, СЭКП ТК-ның Политбюрозунуң кежигүнү А. Я. Пельше Грецияның Коммунистиг партиязының ТК-ның бирги секретары К. Коливаннс, ГКП ТК-ның Политбюрозунуң кежигүнүнери Д. Парцалидис болгаш Л. Стринтос олар-биле ужураашкан.

ГКП-ниң төлээлери Грецияда сөөлгү болуушкуннарның дугайын дыннадып, чурт берге хүннерни эрттирип турар дээрээн демдеглээн. Хаан өргөөзүнүң, шериг эрге-чагыргазының болгаш оон-даа кедергей барыын үзедиг идегеттериң бөттавдырган шериг эргелээзин АКШ-тың империалистиг белүктери күүкээ болгаш деткип турар. Үк эргелде дешилелиг күштерни чылча шаварынче база АКШ-тың болгаш НАТО-нуң аггрессия планнарынга Грецияны бүрүн чагыртыр. Европада дүшкүүрлүг чорунуу чакырылдырарына моойдактаар дээр реакциянның чүткүлүүнге улустуң удурланыышкынын базарынче углаваан. Шериг эрге-чагыргазы бодунуң политиктиг удурланыкчыларынга удур кара туразында ажылдаа, муң-муң демократтарны кара бажыңче кирер октаан. Ол байдалдарда Грецияның Коммунистиг партиязы шиитккен болгаш даштыкы реакциянның чаа шаап халдашкынынга ойтур шаныышкынны бээр дээш, конституциязының үзүлгаар хостагларны камгалаар, демократтыкның болгаш социал дешилелиниң орүү-биле Грецияның хөгжүлдезин дээш демисеелге дешилелиг болгаш патриотчу бүгү күштерни каттыштырар дээш туржуп турар. Бодунуң демократтыг чагчылдарынга шыгыы Грецияның улузу шериг террорчуң диктатуразының мурнунга бажын мөгейтпес дээрээн ГКП-ниң төлээлери медеглээн.

Грецияда шериг эргелдези грек башкарыкчы белүктүң күштүүлүүн эвес, а кошкаанның дугайын хереглеп турар дээрээн СЭКП-ниң төлээлекчилери медеглээн. Шериг эргелдезин болгаш Грецияда демократтыг ажылдакчыларга удур кара туразында ажылаашкынны совет коммунистер болгаш Совет Эвилелиниң бүгү улустары кеденнишкин-биле бүрүү шаап, Грецияның коммунистери-биле ийнг эң-сеткил каттыштырыгаяын база хостагтага ынакчылыг грек улус, оон демократтыг күштери болгаш шылгаттынган авангарды — ГКП болза грек дайынызыраттарының болгаш оларны деткээн даштыкы күштериниң чаа халдашкынынга ойтур шаап, чүүлүн хөгжүлдезин демократтыг оруукче угландырар дээрээнге ханы бүүдүрелин илергейлеп турар.

Ужураажыышкын үезинде ийнг партиялар АКШ-тың болгаш оон эвилелчилериниң Вьетнамда үргүлчүлеп турар дээрбечи дайынны шинтпирлиг буруу шаап, вьетнам улустуң маадырлыг демисели-биле ийнг эң-сеткил каттыштырыгаяын илергейлээн. СЭКП биле ГКП улустар арааларында тайбың дээш, империализмге удур демисеежиринге, Грецияның болгаш Совет Эвилелиниң коммунистериниң болгаш улустарының арааларында ажылдунна харылзааларны могаг чокка быжыглаарынга боттарының шинтпирлиин бадыткаан.

СЭКП-ниң болгаш ГКП-ниң төлээлекчилери марксизм-ленинизмниң болгаш пролетарлыг интернационализмниң принципгериндеп херек кырында хөөрүлеп ККП-де Мао Цзэ-Дунуун белүүнүң делегейниң коммунистиг шимчээшкининде чорудуп турар чарыгдырыкчы ажыл-чорудулгазын буруу шаанаан.

Ужураажыышкын чүреткен ханылыындан найыралчы байдалга эртеен.

АНЫЯКТАР БРИГАДАЗЫНДА

Май 1-ниң байырлалының бүдүүзүнде Таңды районда тараалаан «Тинлелге» совхозтуң чедиги бригадазының турлаа. Баштай ында кым-даа чок шыкаш кылдыр сагындырган. Ынчалза-даа столовааяда повар кыстар Галина Седова биле Нина Севээн механизаторларның дүштеки чемин белеткээн турлар. Кызыл-хүреэ «Беларусь» мунган кижи хап келди. Повар Н. Севээн тургаш:

— Танывышпар, бистиң бригадирвис Килинчап Ооржак-тыр — деэш.

Чаныыска еске трактор доктаай берди. Кабинадан чаа-ла үжен хар хүдүмаүрүп кагды. Ол аажок чугаалаткыр, өөрүүнүң ажылын эки билир, хөглүг-даа кижи болду.

— Шык базырыышкынын апрель 19-та эгелээш, 23-те доозуптувус. Ниитизи-биле 2740 гектар черинч шыгын базырдывыс. Оон улаштыр часкы чер аңдарылгазынче бир демнинг киргеш, 160 ажыг гектар черни аңдардывыс. Арткан 130 хире га черни май 1-те алдар кылдыр доозар бис—деп, бригадир К. Ооржак чугаалай-дыр.

Чер аңдарып турар механизаторларже хаптывыс. Турлагдан чартык километр хире чораан, соксаал чок түткээн «кан аъттарны» көрүп, оларның аяның хөөмейин дыңнай бердивис. (Адаанда чуруит).

Бир аныяк механизатор оон трактордуң тургузуп алган, аңдазының тыпап тур. Мурнакчыларның бирээзи Даваа Куулар ол болган.

— Шык базырыышкынының үезинде, үш-ле хонукта, 546 гектар черни илиртээш, часкы чер аңдарылгазын 39 га чедире бердим—деп, Д. Куулар чугаалады. Ол аразында бригадир үзе кирип:

— Бригаданың иштинде калбартан социалистиг чарышка шылгаран кижи бо — деп кагды.

Чаныыска еске трактор доктаай берди. Кабинадан чаа-ла үжен хар четкелек кижи дүштү. Оны Молдуу Маас-оол дээр. «ДТ-54» деп трактору-биле ол 463 га черниң шыгын базырган, чарышка ийнги черни эдлээв.

Кайызын кандыг дээрил! Кур чер совхозунуң комсомолчу аныяктардан тургустунган чедиги бригадазында шупту-ла ажыл-ишке кызымак чалыылар бар. Аныяктарның ол бригадазынга эрткен чылын ВЛКСМ ТК-ның болгаш ВЛКСМ Тыва обкомунуң турескаалдыг ыымпелдерин мөңгеш-биле тывысхан.

Юбилейлиг чылда аныяктар бригадазы 2900 га черге кызыл-тасты тарааш, бир гадан 9 центнер дужуттуг, 300 га шөлге кукурузаны олуруткаш гектардан 250 центнер богаан массаны алыр деп бедиткен хүлээгелиг.

Чедиги бригада тараа чаштырылгазын май 5-те эгелээрин планнаан. Чажар үрезинин совхозтуң төп шаңнындан бригада төвүнче бүрүн сөөртккен. Чүгле чаңгыс хүн, апрель 27-де, 283 тонна кызыл-тас үрезинин дажыглаан экелген. Ол ажылга совхозтуң молодчы кижилери идепкейлиг киришкен. Үрезинин чүдүрериниг комсомолчу кыстар Хыраа Ооржак, Каадыр-кыс Бадарчы, Валентина Дандар эрестит ажылдааннар (Үстүнде чуруит).

М. КЫРЛЫГ-КАРА.

В. Тарлаптың фотозары.

Колхоз даргазының индири

СОРУЛГАНЫ ЧЕДИП АЛЫР

Бистиң колхозтуң ажыл-ишчилери Улуг Октябрьның 50 чылынга төлептиг ужуражыр дээш чуртта калбарган чарышка идепкейлиг кириштинаан, бо чылдың бирги кварталында чамдык соруңчуг түңнелдерни чедип алганнар. Эрткен чылдың бирги кварталында колхоз күрүнеге сүттү 2,8, балыкты 32,4 центнерни саткан, а эттиг чаңгыс-даа центнерни сатпаан болза, бо чылдың бирги кварталында эттиг 193, сүттү 70, балыкты 30,7 центнерни садып, бо продуктулар талазы-биле квартал чазынарын чедиишкинниг күүседкен.

Ажыл-агыйның экономиказының көл үзаанышкыны эътикир мал ажылы, өлүк, балык чывыжы болуп турар. Эът дужаалдазының, өлүк, балык чывыжының талазы-биле күрүне-биле үзе саналашкынарны чылдың соолгу кварталдарында сезон айы-биле чорудар. Сүт саалдазы эрткен чылдан дыка ковуудээнин үстүнде көрдүвүс. Бо дээрге, юбилейлиг чылда колхозтуң саынчыларының күш-ажылчы көдүлүүшкүнүнүң херечензи-дир. Олар ам сүт саалдазын оон-даа ковуедир дээш кызымак ажыдап турарлар. Бо талазы-биле Сарыг-Хөл сүт-бараан фермазының саынчылары П. Доржу, М. Балган, Т. Идам, Д.-С. Идам, М. Көл олар кеску үлүг-хүүзүн киирип турарлар. Тере-Хөл сельпозу 70 центнер сүттү хүлээп алган хиревинде, ону колхозтуң сүт планынга киириштирер республиканың статистика эргелелинче медээ бээриндеп үндезин чок черге ойталап турары шын эвес.

Малдың баш санын өстүрер талазы-биле ажыл эжиктиг орарын моон адаанда саннар тода көргүзүп турар. Ол көргүзүгүнү эрткен чылдың бирги кварталы-биле бо чылдың бирги кварталын деңнеп көргүзерге мындыг:

Малдың чүзүмү	1966 чылда Төрээни	Камгалап алган чаш төлү	1967 чылда Төрээни	Камгалап алган чаш төлү
Хой	1188	1068	1478	1472
Инек	59	46	78	78

Бо ажылды эжиктиг талазы-биле хойжулар С. Идам, С. Чимис, А. Дангыр-оол, В. Хуужугур олар кызымак ажыдап, малдың чаш төлүн мендө камгалап ап, эки доруктуруп турарлар. Хой оолдаашкынны ам-даа үргүлүүлевишаан.

Амгы үеде хойжуларның амыдырал-чуртталгазын эжиктиг дээш ажыл база калбарып турар. Бирги кварталда №2 хойжу бригаданың бригадири эш С. Банзза бригадазының хойжуларын эвилелдеп тургаш, 4 чуртталга бажыңы, бир кызыл булуң, бир хой кажаазы тудар ыяштыг үдүр кезип тургаш, соөртүп белеткээннер болгаш бир хой кажаазын тудуп доозаш, кызыл булуңнуң ханазын тутхан, 80 кубометр токпакты хап белеткээннер. Балыктыгда № 2 хойжу бригада (бригадири эш Сактагай) 2 чуртталга бажыңы, бир кижи эмнелгезиниң пунктузу тудар ыяштыг кезип белеткээш, тудар черлеринче соөрткеннер.

Өлүк-үе тывыкчылары (бригадири эш Шоожуң) колхозка бирги кварталда 2000 рубльдиң орулгазын киирер тургаш, 2408 рубльдиң орулгазын киргген. Эш Дажы Седип ниитизи-биле 590 рубль түңге 1 тонна балыкты, 400 ондадраны тутхан. Колхозтуң тудугжулары бирги кварталда тудуг материалдары белеткээр планын ажыр күүседип, 4 ааз ишты чурттаар бир бажыңның ханазын салып эгелээн. Дуржулгалыг тудугжулар А. Комбу, Б. Иргит олар кызымак ажыдап, аныяктарны тудуг ажылынга өөредип турарлар. Оларның өөреткен аныяк тудугжулары Ф. Сагаачы, К. Кенден, С. Кызыл олар ам мергежидиг тудугжулар болуп, хүн нормазын ажыр ажылдап белеткеннер. Соңга рамаларны, кастыктар, эжиктер кылырынга чазанныкчылар М. Чадамба, М. Кодан олар бедик мергежилдиг ажыдап, чагыгларны чогуур, хүүсээзинде, шынарлыг кылып турарлар. Эш Б. Тамаага удуртканы оттулар ыяш белеткээр бригада эрткен чылдың бирги кварталында 2010 кубометр токпак какпан болза, бо чылдың бирги кварталында 3203 кубометрни хап. Кунгуртуг ортумак школазынга 700 кубометрни соөртүп белеткеп берген. Бо ажыл ам-даа үзамчылап турар.

Юбилейлиг чылдың бе чамдык эки түңнелдери бисти өөртүп турар. Ынчалза-даа ам кылыр ажылдар бисте ам-даа кончуг хой. Бо юбилейлиг чылда колхозтуң ажыл-ишчилери күрүнеге эътти 205, сүттү 100, дүктү 18, балыкты 30 тоннаны сагар болгаш өлүк тывыжын өлээн ковудедир, ажыл-агыйның техниктиг чепсеглелин, чурттакчыларның амыдырал хандырылгазын эжиждер талазы-биле бедиткен хүлээглелерни алган болгай. Ол соруланы чедип алыры ажыл-ишчи бүрүзүнүң хүн бүрүдеги кызымак күш-ажылындан хамаарыжыр деп чүвениң хандыр бодап, кижи бүрүзү онаашкан ажылы дээш харыысалгазын бедидери чугула.

Б. КОШКАР-ООЛ,
Кызыл хоорсовединиң «Тере-Хөл» колхозунуң даргазы.

СЭКП обкомунда болгаш Тыва АССР-киң Министрлер Чөвүлелинде

Ыяш, сад тарып олуртуушкунунуң айын чорудар дугайында

Бо айтырыгны СЭКП обкомунуң бюрозу болгаш Тыва АССР-киң Министрлер Чөвүлели чугаалажып көргеш, хоорайларны, суурларны, колхозтар болгаш совхозтар, школалар, албан черлериниң девискээрлерин ногаанчыдар талазы-биле ажыл эжимазын дээрзин демдеглээн.

1966 чылда республикада 3 муң гектар черге аърга-ыяш тарылгазы чоруттунган, хоорайларны, суурларны ногаанчыдарынга хереглээр маастаалга ыяштарын өстүрериниң 15 гектар плантациязын үндезилээн, 8 гектар черде мат-чимис садын тараан, хоорайларга, суурларга болгаш чурттакчылыг черлерге 300 муң маастаалга ыяштарын база чадаң ыяштарны тарып олуртаан, сөөлгү үеде чечен тарылышкынынче кичээнгей үлам үлгадып турар болу берген.

Оон-биле кады чамдык районнарда тарып олуртаан ыяштар нургап каар, малга үредип алыр чүүлдер хөй, аърга-ыяш камгалалынче четчир ничээнгей салбайн турар дээрзин доктаалда база айыткан.

Улуг Октябрьның 50 чыл ооң төлептиг уткуур болгаш бойдус курлавырларын камгалап өстүрер, чурттакчылыг черлерни ногаанчыдып чаагайжыдар амыдыг үлам эжиждер соруга-биле СЭКП обкомунуң бюрозунуң болгаш Тыва АССР-киң Министрлер Чөвүлелиниң доктаатканы:

Юбилейлиг чылда өг-бүлениң күш-амыр кыянып шыдаар кижи бүрүзү үш, өг-бүлениң оон артнан кежигүннериниң кижи бүрүзү — бир ыяшты тарып олуртур деп шиитпирлээш, бо талазы-биле ыяш база чечен тарылгазының апрель 20-ден май 20-ге чедир айын чарлаан Бии-Хем районнуң амыдыг чоннарының эгелээшиниин чүүлдүг деп көргеш, ону деткээн.

Апрельдиң 25-тен майның 25-ке чедир ыяш, сад тарып олуртурунуң айын чарлаан, ол чугула ажыл-херекче ажылчыннарны, албан-хаакчыларны, колхозчуларны, өөреникчилерни, студентимаарни болгаш республиканың ажылчы чоннарының калбак массаларын хаара тударып төп болгаш чер-черде хамаарышкан организацияларга база албан черлеринге хүлээткен.

Школаларның, клубтарның, стадионнарның, спорт шелдериниң, хөөю турлагларының болгаш мал фермаларының девискээрлерин ногаанчыдар талазы-биле школаларны, өөредилге черлерин, будүрүлгелерни, колхозтарны болгаш совхозтарны комсомол организацияларының шефке алырын хандырарын ВЛКСМ обкомунга хүлээткен.

Ыяш, сад тарып олуртуушкунунуң айының түңнелдерин июнь 1-де үндүрер комиссияны база тургускан.

ИЙИ ДЫШТАНЫР ХҮННҮГ НЕДЕЛЯЖЕ

Областың профэвилелдер чөвүлелиниң пленуму

Будүрүлгелерниң, албан черлериниң болгаш организацияларның ажылчыннарын, албан-хаакчыларын ийи дыштанып хүннүг бе ажыл хүннүг неделяже шилчидиринге белеткелди чорударынга профэвилел организацияларының соруланың дугайында айтырыгны областың профэвилелдер чөвүлелиниң бешки пленумунга чугаалажып көргеп. Профэвилелдер чөвүлелиниң секретары П. М. Горелов ацаа илеткелди кыйган.

Күш-ажылдың болгаш дыштанылганың чаа чурумунче киргеп соонда, неделя дургузунда ажыл шагы мурнуку турганы дег хевээр артар. Ынчалзажок неделяда хостаган бир хүн ажылчы чоннуң дыштанылгазынга ажыктыг болур.

Кызырган ажыл хүннүг неделяже шилчипиринге белеткелди чорударынга улуг рольду профэвилел организациялары ойнаар ужурлуг дээрзин илеткелчи демдеглээн. Ажылчыннарга болгаш албан-хаакчыларга ол ийи дыштанып хүнну аргалыг болза суббота биле воскресеньеде улаштыр чоппаэрезе чүүлдүг, ынчалзажок өске хүннерде база берип болур. Чоннуң хереглеин долу хандырарыбиле амыдырал хандырылга организацияларының ажылын таарыштыр тургузары чугула. Чижөө, Кызыл хоорайга воскресеньеде үлетпүр барааннарының бир-ийи, аъш-чемниң ийи-үш хире магазиннери ажыддаан турары чугула боор. Районнарга база ынчалдыр кылып ап болур дээрзин илеткелчи чугаалаан.

Ажылчы чоннуң хостуг хүннери ковудээрге, оларның культурлуг дыштанылгазын шын организастаарының айтырыы туруп келир. Хостуг үени чөп ажыглаарынга улуг дузаны чедирери совет, ажыл-агый болгаш профэвилел организацияларының соруланы болур. Ынчангаш ам ажылчыннарның, албан-хаакчыларның дыштанылгазын организастаарының калбак планын бистиң республиканың профэвилел, совет болгаш ажыл-агый органнары баш удур тургузары чугула дээрзин илеткелчи болгаш санал бергеннер демдеглээннер. Клубтарның, кызыл булуңнарның, стадионнарның, спорт шелдериниң ажылын болур чогууру-биле таарыштыр тургузары чугула. Чижөө, Кок-Тейге, Чагытай, Хадын, Дус хөлдерге дыштанылга черлери тургузарынче кызылчылар сагыш салыр ужурлуг. Республикада туризм ажылын үндезинин-биле әде организастаар, Тожуга, Кызылга база өске-даа черлерге турист баазаларын тургузары эргежок апарганын пленумнуң киржикчилери демдеглээннер.

Будүрүлгелерниң, организацияларның ажылчыннарының, албан-хаакчыларының беш ажыл хүннүг неделяже шилчилгезим дериг-херекселдерни, машиналарны, механизмнерни септөөрининг ажылын өөрганизастаарынга, оларның анаа турар чорүүн болгаш энергия чарыгдаарын эвээжедиринге улуг арганы бээр.

Беш ажыл хүннүг неделяже шилчилге үезинде дараазында чүүлдерни барындаалап көөрүнүң чугулазын пленум айыткан. Неделя иштинде ажыл шагының ниити үргүлчүлели 41 шак, ынчаарга кадыкшылга хоралыг аар ажылдыг, изиг черлериниң болгаш чер иштининг ажылчынарынга 36 шак. Ажыл төлевириниң бадылаттынган фондузу болгаш лимизи өскерилбес.

Ажылчыннарны, албан-хаакчыларны ажыл шагының чаа чурумунче шилчидиринин дугайында айтырыгны бодап көрүп тургаш таарыштырарының белеткел комиссияларын будүрүлгелерге, организацияларга эргелелдерге, министерстволарга тургузарының чугулазын пленумнуң киржикчилери демдеглээннер. Комиссияларның кол соруланы болгаш, ажылдың графигин болгаш режимин шилип тывары, механизмнерни, будүрүлгенин кол фондуларын, ажыл шагын чөп ажыглаарын хандырар организас-техниктиг хемчегларни ажылдап кылыры болур. Беш ажыл хүннүг неделяның ажыл режиминиң, графиктиң чогаадып шилип алганының дугайында белеткел комиссиязының шиитпирин будүрүлгенин ниити хуралынга азы партия, профэвилел комитеттери-биле администрацияның каттышкан хуралынга чугаалажып көргеш бадылаар.

Беш ажыл хүннүг неделяже шилчириниң мурнунда, анаа белеткел херек. Чаа чурумче шилчээн соонда, будүрүлгелерге берген план долгузу-биле күүсеттинген турзун, күш-ажылдың будүрүкчүлүү үлам бедизин, орулга ковудеэин дээш, ажылды эки организастаарынче улуг кичээнгейни ажыл-агый база профэвилел органнары салырының чугулазын пленумга айыткан.

Үлетпүр, тудуг, транспорт будүрүлгелериниң ажыл-ишчилериниң эмчи хандырылгазын эжиждериниң дугайында айтырыгны пленумга база чугаалашкан. Тыва АССР-ниң кадык камгалал министри А. Любимов ийиги айтырыг талазы-биле илеткелди кыйган. Чоннуң эмчи хандырылгазы сөөлгү чылдарда элээн эжиждээн. Республиканың эмнелгелеринде аарыг кижилер чыдар орунның саны 2905 четкен. Ижин, баар болгаш туберкулёз аарыглары чыл келген тудум улам кызырыдып орар. Ынчалзажок ылаңгыя үлетпүрүнүң, тудугунуң, транспорттуң ажылчыннарының эмчи хандырылгазы амгы негелдеге дүүшпейн турарын санал бергеннер демдеглээннер. Коммунал ажыл-агый министри В. Еремеев, культура министри М. Хомушку, республиканың спорт чөвүлелиниң даргазы Н. Бегзи, «Тыва кобальт комбинадының каттышкан тудуг профэвилел комитединиң даргазы А. Ковалевский, Кызыл хоорөүүскомунуң кадык камгалал киддизиниң эргелекчизи Ю. Ковенский, СЭКП обкомунуң үлетпүр киддизиниң эргелекчизиниң оралакчызы В. Чимдан, Тыва АССР-ниң Министрлер Чөвүлелиниң даргазы М. Мондуме база өскелер-даа пленумга сөс ап чүве чугаалаан.

Беш ажыл хүннүг неделяже шилчилгеге ыяк белеткениринин база чоннуң эмчи хандырылгазын эжиждериниң дугайында тодаргай саналдарны бергеннер.

М. СҮГЕ-МААДЫР.

Майга белек

№ 48 тудуг эргелели беш чылдың ийиги чылының бирги кварталының тудуг-монтаж ажылдарының планын 100,5 хуу, а күш-ажылдың будүрүкчүлүүн 133 хуу күүсеткен. Эргелелде үш участоктуң Кызылда шеверлекчилер участогу кварталдың планын 100 хуу, Ак-Довурак — 109 хуу күүсеткеннер.

Кызылда Непомнящих удурткан бызаңчылар бригадазы, Вержбицкийниң штукатур-маляр бригадазы, Хову-Аксында Гончаровтуң бызаңчылар бригадазы, Бойконуң штукатур-маляр бригадазы, Ак-Довуракта Пейванның столяр бригадазы мурнакчы болуп, Май 1-зинге күш-ажылчы белектерлиг ужуражып турарлар. Н. КЫРГЫС.

«Шынның» тускай корреспондентизи Т. Кызыл-оолдуң ыңдыг эгелиг чүүлү № 68 «Шынга» парлаттынган. Кодээ чоннуң чугула хереглел барааннарын өөрүр райпозу, ооң садыг киидизи болур-чогууру-биле чагыдып келдирбейн турган. Бо дугайында шүүмчүлелдиг материал шын болган деп райпо даргазы Б. Хова-

«Шынның» материалдарының изи-биле

"Хереглел-даа улуг"

лыг харыылаан.

Чоннуң хереглел барааннарын дарый чагыттырып келдирер дугайында садыг эргелекчизи эш Тиинмейге, товароведтер Досказарга болгаш Сарык-оолга баштаар чер дээскан, чонну барааннар-биле хандырарының хемчеглери алдынып турар.

Чагаа парлаттынмаза-даа

«УТКА 25 чылы» совхозтуң Арыскан салбырында четпестерниң дугайын кодээ корреспондент бижээн. Шүүмчүлелдиг материал шын болганын хыналда бадыткаан.

СЭКП Улуг-Хем райкомунуң секретары С. Буяндының редакцияга дыңнатканы болза: салбыр эргелекчизи М. Карбы чүс тонна силозту бодунуң туразы-биле, кайы-хамаан чок чарыгдааны илерзин. Совхоз директциязы ооң өртээн Карбыдан төлеттирген.

Ажаалга баксыраану-биле кыжын ферманың 9 бызаазы өлген. Ону № 24 формага киир бижээн. Өлген мал сегин чогуур үезинде чайлаттырарының хемчээн албааны дээш совхозтуң кол мал эмчизи Б. Горячевти шыңгыы сагындырган. Инектерге чемни чымчады хайындырып бээри түр үеде соксаан, саанчылар каранғы кажаа иштинге инек саалдазын чорудуп турган. Бо дээрге салбырның удуртукчуларының четпес амылы болган. Мындыг четпестерни чайладырының хемчеглери алдынган. Улусчу контрольдуң дузалаар бөлүү фермада чамдык четпестерни илереткеш, ону чайладыры, частырыгларны эдери-биле директцияга саналдарын киирген.

Совет эрге-чагырганың 50 чылынга

ЧУРУКТА: политиктиг манифестация. Петроград, 1917 чылдың июнь 18.
СЭТА-ның фотохрониказы.

ОЛАР РЕВОЛЮЦИЯ ДЭЭШ ТУЛЧУП ЧОРААН

Даштыны чурттар-биле найыралдың болгаш культурлуг харылзаалардың совет чиитилея эвилелиниң Ленинградта салбырының чанында Европаның социалистиг чурттарының улустары-биле дайынчы найыралдың төөгүзүнүң секциязы ажылдап турар. Ол секцияның кежигүннери — шериг төөгүчүлери Октябрьның социалистиг революциязынга даштыкы интернационалчыларның киржилгезиниң дугайында чаа материалдарны дилеп тыварын үр үеде чорудуп турар. Секцияның удуртуучузу генерал-майор Георгий КАРАЕВ ол дилеп тывыышкыныың болгаш тывыгган материалдарның дугайын Парлагганың медээлер агентилелиниң корреспондентизинге чугаалаан.

Генералдың ажылдаар столунда хөй карточкаларны салып каан. Ол карточкаларны ажып көрбүшаан. Г. Караев барык бежен чылдың мурнундагы архив материалдарындан, эрги солунгардан болгаш хуудустардан үшта бижидилгелерни менээ таныштырды. Ында кандыг документ чок дээр! Россияга революция дугайында венгр революсчу Деж Бокániниң кайгамчык чугаазы, орус ажылчыннарга корвет социал-демократтарның байырлыг чагаазы, Улуг Октябрьның чарлаан чагай болгаш гуманныг принциптерин хүлээп көргеп индий мусульман национал лиганың (Делиде) чаагазы, «Капиталды ашкан тиилелгени баштай чедип алган болгаш пролетар диктатуразын баштай боттандырган орус пролетариатка Сиятл дээр америк хоорайның ажылчыннарының чагаазы болгаш өске-даа дыка хөй чугула документилер.

— Совет эрге-чагырга дээш Октябрьның чеңсектиг тура халышкынынга болгаш хамаатты дайынга явы-бүрү чурттарның улустарының төлээлекчилериниң киришкенниниң дугайын хереченлеп турар материалдар биске оон-даа эргим үнелиг —деп, генерал Караев чугаалап олурар. Ол кижилер орус черге канчан чедип келгенил? Оларның чамдыктары амыдырап чурттаарынга херектиг ажыл тып алыры-биле революциянын ырак мурнунда-ла Россияга келгеп. Өскелерн тутурган шериглер болуп келгеп. Четче эвес медээлер-биле алырга, Россияның европа кезиниге, Сибирьге болгаш Ортаакы Азияга чер сана тургускан 400 лагерьлерге (туттурган шериглер) ийи миллион ажыг кижи турган.

Олардан хөй-хөй кижилер явы-бүрү чылдагаан-биле революстут Петроградтың кудумчуларынга, а ооң дараазында хамаатты дайынның фронтуларынга чеде берген. Шагда-ла билдингир аттарга ам чаа аттар немешкен. Чижөө, ленинград төөгүчүлериниң салган күжениишкиннериниң ачызында Герман Демократтыг Республикада чурттап турар Франц Клингер делегейниң бирги дайынының үезинде Россияга туттурган шериг болуп турганы билдингир апарган. Февраль революциязының бүдүүзүнде ол лагерьден дезин үнгеп, Петроградка чеде берген. Анаа орус ажылчыннар-биле өнүүктешкен болгаш чамдык үе эрткенде кызылгвардейжи болу берген.

«Авроравиң» төөгүзүг адыышкыны ынчаарга үнгеп үезинде Франц Клингер Нева хемниң эриинге таңпыллаар турган. Ооң соонда ол акгвардейжилер-биле дайылдашкан. Коммунистиг партиязының хүрээлениинге киргеп.

Болгар ужудукчу, путилов кызылгвардейжи отрядтың дайынчызы Сотир Черкезов дугайында документилер ол чаа документилериниң аразында база бар. Тура халышкын дүнезинде Николаев вокзалды ээлеп алыр дугайында даалганы Черкезовка болгаш ооң орус эштериниң берген турган. Черкезовтуң бодунуң демдеглелинде чугаалаан турары: «Кежөө заводка чеде берген бис. Аңаа баарывыска биске ланчыларны болгаш октарны үлеп берген. Херим иштинге кирип келгеш чугаалап олурар болду. Туттурган шеригларниң лагерьлериниң тургустуткан социал-демократтыг организациялар большевиктерниң талазынче шилчип кээп турар апарган.

Туттурган хөй шериглер кызылгвардейжи отрядтарга кирип, интернационалчы роталарны, батальоннарны, полктарны тургузуп турган. Ынчаарда тургустуган Польша революстут батальон ындыг батальоннарның база бирээзи болуп, ажылчы чоннар депутаттарының Минск Совединиң аттыг бирги адыгжы полктуң составынга киргеп. 1918 чылдың январьда ийи румын батальонну болгаш бирги Серби революстут отрядты тургускан, ол отряд сөөлүүредир бирги Югослав коммунистиг полк болган. Ийи ай эрткенде Ташкентиге база бир интернационалчы отряд тургустунган.

Ындыг кезектерни чурттуң барык чүс хоорайларында организастаан. Туттурган шериглер болуп турганнарны—чартык миллион интернационалчыларны каттыштырыгы дег ындыг интернационалчы революстут организацияны тургузарының эргежок чугулазы негеттинип келгеп. Ол организацияның организакчылары болза, ам немеп ажылчын шимчээшкининиң хоочун ажылдакчызы Р. Роткегель кеску чех эртемдеп А. Кольман, революсчу М. Бумор, Австрияның Коммунистиг партиязының хүндүүт даргазы И. Коплениг, Венгрияның Социалистиг ажылчын партиязының ТК-ның Политбюрозунуң кежигүнү Ф. Мюниих болгаш өскелер-даа болган.

1918 чылдың январьда Эвилелдер Бажыңының Колонналыг залынга социал-демократтар-интернационалчыларның Бүгү-россий съездизи чыылган. Ол съездиге 400 хире делегаттар олурушкан. «Бистер шупшувус чаңгыс кижи ышкаш, бөө-чепсекти холга тудукаш, орус революстут чазакты детиивир бис» деп манифестини съезд хүлээп алган.

Акгвардейжилерге, контрреволюстуг үймээнчилерге удур интернационалчы отрядтарның тулчуушкынарынын болган черлерни генерал Караев чуруктар көргүстү. Кайзержи шериглерге удур Бела Куннуң отрядының тулчуушкун чорудуп турган черн Нарва бо.

Американчы Альберт Рис Вильямс баштаан отряд 21-ги адыгжы полктуң составынга туруп алгаш, генерал Красновтуң ак-казак кезектеринге удур дайылдажып турган Мурнуу фронт бо. Царицынга тургускан III Интернационал аттыг отряд Донга дайылдажып чорун турган. А бирги болгаш ийиги Омск делегей отрядтарының дайынчылары Забайкальенниң оруктары-биле чорун турган.

Интернационалчы полктуң командири венгр Дьюла Варгинниң бижээн мындыг одуруглары мынчага чедир кижиниң сеткил-сагыжын хайыктырып келир: «Бис Волгага ак-гвардейжи офицер дээрбечилер-биле дайылдажып турган бис. Ленинге араатанныг халдаашкын дугайында медээ бистиң сеткил-сагыжывысты киленнетти, ооң төрээн хоорайы Симбирскиниң доп-дораан хостаарын шиитпирлээн бис... Сентябрь 12-де, кадыг-дошкун тулчуушкуннарның соонда, Симбирскини ээлеп алган. Ол-ла хүн ам Ленинге мындыг телеграмманы чоруткан: «Эргим Владимир Ильич! Силерниң төрээн хоорайыңарны ээлеп алганы дээрге, Силерниң бир балыңарга харыы-дыр, а ийигизи дээш харыы—Самара болур».

Боо-чепсээн холга тудуп алгаш, аныяк Совет күрүнени камгалап турган чехтериниң болгаш венгрлериниң, кыдаттарның болгаш полякгарның, көрейлериниң болгаш немецтериниң, сербыларның болгаш болгарларның эрес-дидим болгаш маадырлыг чоруктарының дугайында үүлдерни олгда-ла эвээш эвести бижээн. Ындыг болза-даа Петр Боревичиниң дугайында кандыг-даа медээ барык билдинмейн келген. А кай чаарга-даа ол кижиниң амыдыралы анаа эвес болган. Петр Боревич Чөөн фронтуга дайылдажып турган полыша аъттыг шериглерниң командири турган. Шажын семинариязының кижизидикчиги Петр Боревич хамаатты дайынның чылдарында интернационалчы кезектерни баштаан. Ол кезектерге полякгар, литвалар, латыштар, чехтер, орустар, белорусьтар, украиннар, грузиннер, кыдаттар турган. Петро Боревич 1921 чылда өлүрткен болгаш Смоленскиде, 1812 чылдың Ада-чурттуң дайынынга өлгеннерге алдар кылдыр тургускан тураскаалдың баарында орнукшуткан.

Түңнелинде генерал Караевтиң чугаалааны болза: Революсчу интернационалчылар боттарының пролетаржы хүүзэлгезин алдарлыы-биле күүсеткен. Хамаатты дайынның чылдарында оске чурттарның улустарының төлээлекчилери Кызыл Шеригниң дайынчылары-биле хол-холундан тутушуп алгаш, дайылдашкан фронт чок болган. Ынчаарда чиигледээн сап-биле ап коорге, Кызыл Шеригниң кезектеринге болгаш партизан отрядтарынга 300 муң хире интернационалчылар турган. Россияның улустары-биле кады олар Октябрьның социалистиг Улуг революциязының чаа-лап алышкынарын эрес-дидим болгаш маадырлыы-биле камгалап турганнар.

Анатолий ЛЮБАРСКИЙ,
ПМА-ның корреспондентизи.

1967 ч. апрель 30.

ШЫН
2-ги арын

Агитквартираларны тургускан

Бай-Тайга районнуң чамдык суурларында кудумчуларның квартал аайы-биле агитквартираларын организастап тургускан. «Тээли» совхозтуң Кызыл-Даг салбырында херээженнер човүделиниң даргазы Мария Хертек суурга агитквартираар тургузарын бир-ле дутаарыпта өгелээн.

Агитквартираның составы 15 кижиден ашпас. Оон төвүн бир квартадың делгем бажыңнота кылгаш, адрезин аңаа азып турарлар. Бир кудумчуда агитквартираның саны оон хемчээлиден хамаарыжыр. Улут кварталта ийи-даа агитквартира туруп болур.

Агитквартираның ажылын удуртуруга даргазы, оралакчызы кылдыр ийи кижиниң соңгуш алыр. Оон төвүнге кылып чорудар ажыл планын боттарының хуралынга бадылаап, аскан турар. Агитквартирага өг-бүленің кежигүнери шуптуп киржир, а чамдык таварылгаларда өөренип турар кижилер киришпес. Суурларда организастап турар агитквартираларның дараазында сорулганы салып турар: ажыл шагының сөөлүнде чонның культурлуг дыштанылгазын солуп кылдыр арттинерин, концерт, диспут, ужуражылга кежээлерин, даараан, чураан түүлдерниң делгелгезин организаставарын; хөй-ниитиге ажыктыг түүлдерни кылыры, шеф, чурттакчы бажыңнарга, албан организацияга черлерине арыг-шеверин удуртуру, кудумчу, суур чагайжыдыгазынга киржири; кижилерниң кадыкшылын камгалаар сорулга-биле янзы-бүрү тайылбыр ажылын кылыры, беседалар, солуп номчулгелери; корум-чурум шаңталаарынга агитквартираларның ролүн нүштедирери, ажыл кылбас кижилерни илередип, оларны ажыктыг түвенин кылган турарывче сүмелеп, оларга дузалаары, янзы-бүрү чарыштыг организастаары болгаш оон-даа хөй чүүлда түүлдерни кылыры болур.

Районнуң Кызыл-Даг, Найырал, Тээли, Шуй суурларында тургустурган агитквартираларга концертни фермаларга, төп шаңнарга болгаш хойжу бригадалар төптеринге көргүзүп эгелээн. Найырал суурунуң 1, 5, 3 болгаш Кызыл-Дагның 5, 6, 11, 7 дугаарлыг агитквартираларының боттарының белетизээн концерттерин СЭКП райкомунуң пленумунуң киржикчилеринге көргүскеш, радиога база дамчытканнар. Агитквартираларны ам районнуң бүтү колхозтарында, школаларда организастап эгелей бергеш. Агитквартираларны организастап тургускаш, оларның ажылын эки удуртур талазы-биле суурлар боттарының аразында база чарыштыг.

Чер-черде партия организацияларының, кедээ Советтер, хөй-ниитиг организацияларының агитквартираларның ажылын удуртуп турар. Бо ажылга ыяңгыя школаларда башкылар улуг рольдуг болуп, ам-даа чаа-чаа арга-дружулганы район иштинге шептередирин планнап турар. СЭКП райкому, райүүском, оон килдистерни агитквартираларның ажылын улам экижидеринге хүн бүрүнүң практиктыг дузаазын чедирип турар.

И. СҮТ-ЛАЙ-ООЛ.

Николай Менген-оол — аныяк тудугчу, ынчалза-даа, ол тудугжунуң ажылынга мергежизин. Арматурщиктиң нарын ажылын-даа, балды тутпаш бызаңнаарын-даа ол бир дөмей кылып билир. Менген-оол ам найысылал Кызылдың чаа универсалдыг магазининиң тудуунда шалыпчы ажылдап турар.

ЧУРУКТА: аныяк тудугчу Н. Менген-оол.

И. МИЛОНОВТУҢ фотозу.

Мөңгүн-Тайгадан хойжу

Мөңгүн-Тайганың чиге баарында, кезек дыттар чоогунда оргулаш черде, «Малчын» кедээ ажыл-агый артелиниң дүржүлгазы хойжулу Доңгак Бичө-оол чурттап, ажылдап турар. 1966 чыл. Мөңгүн-Тайгага ак-не кадыг-дөштүү кыш болган: хар улуг, оон кадында мал аарын баа бар. Чамдык малчыннарга малдың чаа толу алзан хорамчалыг болгулаан. А Доңгак Мазыкыевич түе хойга онаштыр 98 хураганы чаңгаалаан ап шыдаан.

Ыядыг берге кыжын оон чедиишкиннер болганының чамдыы түдел? Ол бо-дур: бирээде —кыштагга кажааларны шыпаармыс сеткөөн. Кажаа иштин кеэзеде курган болгаш арыг-шеңер тургузар. Чаш хураганы бодүүн-даа бол, сакпаа аргазы-биле ажаар, хураганнарга суглуг чылдын бээр, шайны-даа хайындыргаш, сүттеп бээр. Доңгак Бичө-оол чыл саныпда-ла бодунуң ог-бүленишиң ыңаш-биле сестеп он тоннаа чедир сигенин белеткээр, кыштың ыядыг берге үезинде малга онуг болгаш еске-даа чемнерин немелде кылдыр бээр.

Ийиде— Мөңгүн-Тайгага хойжу түгле одараадыр деп чүдаалап болур, ынчангаш ол күскээр кыштаанга кожуп келгеш, хойларны алзан ырак, хар дүй хөртүктешкен черлерге одарлаткаш, а хөй оолдан турар үеде кыштаг чоогунга курлап алган одарынга өткарар. Оон база бир онзагай түүлү — малды хүн бүрүде планнап алган одараларынга кадарар. Хат-шуурганныг хүннерде ыжык мазетерге баар. Чай келирге, Каргы-Бажыңның серини, оттуг чайлагларынга дөрт-беш удаа көжүп тургаш, хойларын семиртеп алыр—

Эрткен чылдың кыжының ортаа малчыннның турган черинге улуг шуурган болган, бир катап дүн ортузунда ол улам дам баргаш. «Мындыг күштүг шуурган хөвар болур түве болгай, дээрта аянаа болза, малды каза, канчаар кадарар чоорө деп боданып хонган.

Эртенинде туруп көрө, бажыңының ажынын ажыдар дээрге, хар дүй хөртүктеп каапкан болган. Аргазын хереглеп тургаш, үнүп көөрге, хой-даа, хураган-даа кажаларының аастарын база дүй хөртүктеп каапкан. Малчын бажыңынче кончуг дүрген киргеш:

— Аймыз болган-дыр, дүрген туруңар—ней каапкан, ыңай болган. От-бүленің кежигүнерин кажаалар аастарынга хөртүктү күүрек-биле казып тургаш, кажаларын ажыдып алган. Малчыннар кезек када дыштанып, чемненип олурда, Бичө-оол шайын аартаныпкан:

— Бөгүн берге хүн-дүр, хойну мен кадарып көрейн, силер кажаа аскында, бажың ажинде харны аштап, хураганнарны эки чемгерип турар силер — деп чугаалаан, кодамның адынче алдек хоюн сүрүн алгаш, эрее чоргаар апарган дет чорупкан. Ол дүне чамдык коданнарның кажаларының аастарын дүгаан хөртүктерни колхоз төвүнден тракторлар келгеш, ыштап турган таварылгалар бар. Кызымак малчын деп түве бо-дур, ыядыг кижи турда, ажыл хайыңып турбайн кайчаарын!

Ийет, күзел-сорук турда, деминг ажылдың түүнелеп экен. Оон-биле кады, ыядыг ажылдааны дээш, чоп оларны хүндүлээр, оларга чоргаарланыр, а администрация, хөй-ниитиг организацияларының делгелгезинге 1966 чылда чораан. А сөөлгү соңгудта үезинде мөңгүн-тайгажылар ону Тыва АССР-ниң Дээди Совединиң депутадынга ам ийи удаа соңгуп алганнар.

— Доңгак Мазыкыевич биле оон кадайы Дыртынаа Мага-Шыриевна бистиң колхозтуң шолбанчылары болгай, бис оларның байлак дүржүлгазындан өөренип ап тур бис, ажыл дээрде амыр-дыңмыг-даа болдаар, ажыктыг кылымчак кижилер түве — деп. Мөңгүн-Тайганың малчыннары оон дугаймында чоргаарал-биле чугаалажырлар.

Оон-биле кады Доңгак Мазыкыевичиниң СССР-ниң Дээди Совединиң Президиумуу «Хүндүлелдиң демдээ» орден-биле шаңналганы, ийи чыл буруңгаар Тыва АССР-ниң Дээди Совединиң Президиумуу ынаа Тыва АССР-ниң алдарлыг малчыны деп хүндүүт атты тыныскаанын база айтыр бис.

— Бо бедик шаңналдар мени күш-ажылыче улам ооруг киргеш. Совет эрге-чагыргазының бежен чылының байырлалынга чаа-чаа чедишкиннер-биле ужуражыр дээш, түе хойга онаштыр түе хураган алыр дээн хүлээлгемни ам күүседип шыдаткан мен. Дүк кыргылдавының талазы-биле хүлээлгем күүсеттинерине бүдүрээр мен. Бо чылын бодумнуң ог-бүленимиң кежигүнери-биле кадыг 10 ажыг тоннаа сигенин кезип алыр, кыштаг сеңгелгезин малывыладыр кылып алыр хүлээлгезин алган мен—деп Доңгак Бичө-оол чугаалаар.

Ам бодунда быжыглаан хойларны хүр, эки чазагладып турар.

Депутат хүлээлгезин күүседир дээш ол уруу-биле кымдыын турар. Ылаңгыя Мугур-Аксы суурнуң соңгукчулары чаа школа тудуунга хереглээр чамдык чүүлүн тудуг материалдарының дугаймында айтырыг тургузуп, хемчет алырын депутадынга чагаан. Оон түнелиинде Доңгак Мазыкыевич Кызылга чораан, ол айтырыгны хамаарыкшан организацияларга тургускан. Ам чамдык чүүлдер күүсеттинген-даа.

Мөңгүн-тайгажылардың идегелиин Доңгак Мазыкыевич моон соңгаар-даа төлептиг бүдүрелип шыдаар.

К. ХЕРТЕК.

Кожаларның дүржүлгазы

ЭКОНОМИКА АЙТЫРЫГЛАРЫН КОЛДАДЫР

(Красноярск крайда „Большевик“ колхоз беш чылдың ийиги чылында)

Хаван ажылынга хонуута немелде деңгей эң бедик болур чем рационун тургузар. Ол чорук семиртилгенің хуусаазын кызыргаш, 90—100 кг хавыннарны дүжаар арганы бээр. Семиртилгеден камналга 7875 рубль болур.

Күрүнеге садар, үрезинге хереглээр тараана автомашиналарга чүдүрерин бо чылын бүрүн механизастаар. Ирилди едек чүдүрерин, картофель ажаан алышкынын, бөдүүн мал чемнерин белеткээрин, оларны малдың чемненир черинче сөөртүрүн база механизастаар. Механизастаашкын бедирге, хол-биле кылыр ажыл кызырлыр. Санаашкынның көргүскенинден алырга, үстүнде санаттынган бүдүрүлге чорудулгаларының ачызында 14 муң ажыг рубль камналга алдынар.

Техниктиг нормаларга болгаш шөл база участок бүрүзүнүң тодаргай байдалдарынга дүүштүр агрегаттаашкынны шын чорудары, агрегаттарны кожуг машиналары болгаш чепсектер-биле шын четчелештирери планнаттынган. Практиканың көргүзүп турарындан алырга, трактор четче ажылдавас болза кывар, чаар материалдар артык чарыгдаттынар, механизаторларның материалдыг сонуургалы, ажылдан кылымшкынының нормазы кудулаар. Трактордуң тыртар күжү кожуг чепсектер-биле 90—95 хуу хандыртынгада ажыл эң-не камналгалыг болур. Түгле чаңгыс бо чурумну сагыырындан ажылдап кылышкынның эдлерге ортумак миниимумуун 7—8 хуу бедидии болур.

Кожуг хереклеларни ажылга белеткээрде, колхозка андазын бистеринің, культиватор майыктарының шаптыларын шыңгыы контрольдаар, андазын, культиватор бүрүүн кур бистеринг, майыктарлыг болур.

Ажыл-агыйда бар тракторларны оларның эң-не камналгалыг болур черлеринге ажыглаары шуут чурум. Трактор агрегаттарының курут машиналарын мырыңай эвээжедир. Тракторларны кывар, чаар материалдар-биле шөлге заправкалаар. Чазын хөрүүнүң четчил турарынга, үнүштүг ажаан турда бок үнүштерниң үнүп келириңге, ажаан алышкын үезинде тараанын быжып турарынга хамаарыштыр колхозтуң агроному агрегаттарның ажылчын участоктарга ажылдарының маршрудун доктаадыр. Механизаторларга наряд-онаалгаларын трактор-хову бригадазының бригадири ажылга киреринің мурнуу үезинде бээр.

1966 чылда колхозка автомашиналарның чүк чүдүрүлгезиниң коэффициентизин чүгле 50,3 хуу болган. Бо чылын автомобиль парыгының белениниң коэффициентизин 90 хуу чедирерин көрдүнген. Бо санаттынган хемчегларниң хараазында чымчак аңдарылгага шилчидерге гектар аңдарылганың бот-үнезин 5 хуу хире, а тонна-километриниң бот-үнезин—3 хуу чиигээр.

Продукциянның единицазынга күш-ажыл болгаш акша-хөреңги чарыгдалдарын эвээжедир, көрдүнген хемчегларни боттандырар төлээде, бүдүрүлгениң бүгү участоктарынга, ажыл-агыйның бүгү адырларынга күш-ажылдың организастаашкынын улам экижидер, камналга чурумунга, күш-ажылдың бүдүрүкчүгүүн бедидерине колхозчуларның материалдыг сонуургалын бедидер.

1967 чылда бүдүрүлгениң түскай эртемниглери болгаш организакчылары бүдүрүлгеге, мал ажылынга болгаш септелге-тудуг ажылдарга күш-ажылды эртемге үндезилээш организастаарын неп-тередир. Бүдүрүлгениң бүгү чорудулгаларынга, байдалдың таарыжыр аайы-биле, ажылчынар алзан үр хуусаада (беш, он хонуктарның, айның) наряд-онаалгаларлыг болур. Ажылчын күжүн болгаш механизацияга хереклерни ажыл бүрүзүнүң хемчээлинге дүүштүр болгаш ажылдан кылымшкынының техника талазы-биле үндезилеттинген нормазын ёзугаар тургускулаар.

1967 чылдың январь 1-ден эгелээш, колхозчулар болза совхоз нормазын болгаш расценказын ёзугаар күш-ажылдың магадылаттынган акша төлевиринге шилчээн. Чоокку үеде шаңнал системазын ажылдан кылгаш, бадылаан турар. Оон үндезини болза күш-ажылдың бүдүрүкчүгүүнүң деңнели болгаш өзүлдези, бүдүрүлге чарыгдалының эвээжээри болур. Бүдүрүлгениң бүгү участоктарынга — хову, мал ажылынга, автогаражка ажыл-агыйның иштики бот-орудга-чарыгалыг болурунуң элементилерин тургузар. Бригаларга болгаш фермаларга чыл онаалгаларын бээрниден акгыда, тус-тус ажыл күүседикчилериниге онаалга-лимитти база бээр. Чыл онаалгаларын бүдүрүлгениң байдалын көрүп тургаш, айлар аайы-биле таарыштыр кылыр. Механизаторларның, чолаачыларның, мал ажылдакчыларының кижи бүрүзүнге онааштыр камналга чедип алганын санап турар.

Бүдүрүлге участок бүрүзүнге ажылдың түнелдерин ай саныңда кылып, күш-ажылга болгаш акша-хөреңгиге чеже камналга чедип алганын тодаргайлаар. Ай бүрүзүнүң медээ бюллетенин турар, аңаа болза кым кандыг арга-биле чежени камнап алганы, бодунуң хүлээлгелерин кым, чүге күүсеттээнил дээрзин айытпышаан, акша-хөреңги болгаш күш-ажылга чедип алдынган камналганың барымдааларын түнеп анализтээр. Чарыштың түнелдерин кылырда, продукция бүдүрер талазы-биле планның күүселдезиндеп аңгыда, күш-ажыл база акша-хөреңги камналгазының талазы-биле хүлээлгелерин болгаш онаалгаларны канчаар күүсеткенин база ап көөр.

Кедээ ажыл-агый продукциязын бүдүрериниң чарыгдалында кывар, чаар материалдар, артык кежектер, септелге болгаш тудуг материалдары, ажыл-агый болгаш транспорт хереклерлери, эм чүүлдерин болгаш түскай хептер улуг черни эзлеп турар. Үнүш ажылының иниин чарыгдалында олар 25 хуу, а мал ажылында—15 хуу чедип турар. Бо айыттынган үнелиг чүүлдерниң чарыгдалын чурумчудар чорук акша-мөңгүн камналгазының талазы-биле черле боттуг курлавыр болур. Ажыл-агый хереклерлериниң хемнер бүрүзүнге хамаарыштыр колхозка оларны эдилээриниң хуусаазын доктаадыр болгаш оларның дугаймында харылсалгалыг кижилерни тургузар. Тудуг материалдарын: тууйбуну, цементтиң, будуктарыны, кадагларны болгаш өскелерин-даа ажыл күүседикчилериниге шыңгыы лимит ёзугаар бээр. Чүгле мооң нүселп-биле муң ажыг рубль камнаттынар.

Тракторлар, кедээ ажыл-агый машиналары болгаш автомобильдер септээрде, оларның янзы-бүрү кезектериниң үрелившкиннерин эң шыңгыы илередип доктаадыр, техника ажыглалының септелгелер аразының хуусааларын мааладылдыг сагыыр. Техниктиг ажаалганы өйүнде кылыр, баш удур септелгелерни кылып турарын машинаның эдилээр хуусаазын узадыр. Техника эдилелин экижидерин база ап көөрге, бо хемчет 3,5—4 муң рубльди камнап алыр арганы бээр.

Хову ажылдарынга тракторларны болгаш комбайнарны заправкалап турда, кывар чүүл төгер чорукту узуткап, одалга аппаратуразын шын таарыштырып, кывар чүүл чарыгдаалын шыңгыы контрольдап тургаш, өртээ 400 рубль түнүг кывар, чаар материалдар камнаттынар.

• • •

Красноярскиниң Кедээ ажыл-агый эртем-шинчилел институдунуң эртем ажылдакчыларының киржилгези-биле «Большевик» колхозтуң тускай эртемниглериниң күш-ажыл болгаш акша-хөреңги камналгазының талазы-биле ажылдан кылганы хемчегларни чүүлдүг деп көрген болгаш оларны амыдыралга боттандырар дээш идепкейлиг ажылдан киришкен.

Колхоз баштаар черинің бадылаапы үстүнде хемчегларни мындыылдыг күүседиринге тускай эртемниглериниң база бүдүрүлге организакчыларының харылсалгазын улам бедидер соруга-биле ол-бо ажылды күүседиринің тодаргай хуусааларын болгаш хемчег бүрүзүнге онааштыр күүседикчи кижилерни тодаргайлаан.

(«Большевик» колхозтуң даргазы И. Горбеченконуң болгаш экономика эртемниринің кандидады М. Вершининиинің «Красноярский рабочий» солунга бижээн чүүлүнден алган).

ГРЕК ПАТРИОТТАРГА ХОСТАЛГА!

ТАЙБЫҢ КАМГАЛАЛЫНЫҢ СОВЕТ КОМИТЕДИНИҢ МЕДЕГЛЕЛИ

Грецияда монархо-фашистиг диктатураның тургустувганының түнелиинде ында болуп турар болуушкуннар-биле холбаштыр тайбың дээш совет демисеалчилериниң, бүгү совет кижилериниң ханы килеңээшкинин Тайбың камгалалының Совет комитеди илергейлеп тур.

АКШ-тың империалистиг бөлүктериниң деткимчези-биле чурттуң кедергей барының үзелдиг реаксыыг идегеттеринің кыланы шериг эргилдези Европада фашистиг аймыдың чаа одааның тургустунганын айтып турар-дыр. Улустар аразының дүшкүүрлүг чоруун кошкадыр дээш, Европага тайбыңны болгаш аймыл чок чорукту быжыглаар дээш демисеежин турар европейжи чурттарның улустарынга Грецияда реакция ажык чөңгээни кылган.

Гитлержи фашизмге удур демисеелге боттарының аттарын алдаржыткан грек улустуң эң эки оолдак, кыстары — Манолис Глезосту, Киркосту, Илиуну болгаш еске-даа муңмуң кижилерни тутканы, кара бажыңнаан. Хоргудаттырган патриоттарны өлүрер деп кыжанып турардыр. Ынчангаш сүлчөзекжиктилерниң бүгү-ле антидемократтыг үүлгедиглерин соксадырын болгаш хоргудаттырган демократтарны — тайбың болгаш дешпилге дээш демисеелчилерни хостаарын совет хөй-ниитиниң калбак бөлүктериниң мурнуудан Тайбың камгалалының Совет комитеди негеп тур.

Бүгү-ле грек патриоттар-биле — тайбың дээш демисеелчилер-биле аны-дуңмаанын эп-сеткил каттыштырылгазын тайбыңның совет талалакчылары илергейлеп тур. Хосталга, аас-кежин болгаш тайбың дээш грек улустуң эрес-маадырлыг үнүн хостаганың болгаш дешпилгениң дайзынары бооп тудуп шыдавас дээрзинге бүзүредиг бис.

Фашизм чүү-даа чедип ап шыдавас! Реакцияның болгаш империализмниң карангы күштерин тайбыңның болгаш дешпилгениң херээ тиилеп үнер! Грек патриоттарга хостага!

СОВЕТ ЖУРНАЛИСТЕРНИҢ НЕГЕЛДЕЗИ

Грецияның хааны Константинге болгаш грек чазакка чоруткан медегелиинге ССРЭ-ниң Журналистер Эвилелиниң баштаар черинің секретарыады Грецияда шериг-фашист эргилденің организакчыларын парлалганын, радионуң болгаш телевидениниң бүгү совет ажылдакчыларының мурнуудан ивилеңнег буруу шапкан. Эрге-чагырганы эжелеп алган монархо-фашистер грек улустуң конституцияга ёзугаар болгаш демократтыг эргелерин дерзин ёзу-биле таптай базып турар-дыр. Политиктиг парламент болгаш хөй-ниитиниң хостагаларын дээш идепкейлиг демисеелчилерни тудуп хоргудап, хилинчектеп, күүдеп турар-дыр.

Акрополдуң маадыры, грек улустуң чалбыыштыг патриоду Манолис Глезос ышкаш ыядыг шылгарангай журналистерни-демократтарны база гитлержи фашизмге удур маадырлыг демисеелге боттарын олуң чок болдурган Элладаның еске-даа хөй-хөй алдарлыг оолдарын үймээнчилерниң кара-туразында аажылаарынга белетеккин турарының дугаймында ханы кайгаткан.

Хоргудаттырган бүгү кижилерни хостаарын, конституцияга болгаш парламент хостагаларын катап тургузарын совет журналистер негээн. Конституцияда көрдүнген хостагалар дээш, демократия болгаш хамаарышпас чорук дээш демисеелди чорудун турар грек улус-биле совет журналистер эп-сеткил каттыштырылгазын илергейлээн.

УДУРЛАНЫЫШКЫН ЧЫСКААЛЫ

Манолис Глезосту кара-туразында аажылаар деп турарынга удурланышкынның демдээ кылдыр Грецияның Москвада элчин черинин башкынның чанынга апрель 28-те чыскаал болган.

Чүе-үүе чыскаалчылар, даштыкы янзы-бүрү чурттарның Москвазының дээди өөредилге черлериниге өөренип турар студентилери кудумчуну долуп келген. Фашизмге удур шылгарангай демисеелчи—грек улустуң маадыры М. Глезосту болгаш еске-даа патриоттарны хостаар деп негеледелер бижиттинген плакаттарны олар тудуп алгаш чоруп турган.

ДҮРҮМ ЧОК ШИИТКЕЛДИР

Тайбың камгалакчыларының Чехословак комитеди грек ханга телеграмма чоруткан. Грецияның национал маадыры М. Глезосту үжүрдүрүм чок аажылаар деп турарынга удурланышкынның илергейлээн. Өлүрүп шаажылаар деп дүрүм чокка үндүрген шиитпирин күүседир чорукка шаптыктаарын негеп тур бис деп, тайбың дээш чехословак демисеелчилер медеглээн.

ГДР-НИҢ ЖУРНАЛИСТЕРИНИҢ УДУРЛАНЫЫШКЫНЫ

Грецияның национал маадыры, журналист М. Глезосту өлүрүкчү ёзу-биле аажылаар деп турарынга шиитпирлиг удурланышкынын ГДР-ниң журналистер эвилели илергейлээн.

Маадырлыг грек патриотка өлүмнүг айыыл кыжанып турарын демдеглээш, М. Глезосту камгалаар дээш калбак кампанияны пептередиринче ГДР-ниң чонун ол эвилел кыйгырган.

Хамык ужур төлевирде бе?

Самагалдайның Культура бажыңының билет садар кассазының эжиниге эдлет маналан кижилер-ле долу бис. «Он алды хар четпээнгерни кирбес» деп каапкаш, ам биледин садыглай бээр онза чаа кино билединда садыл аар дишпээн бис.

«Империалистиг разведканың чимэнишкиннери — тайбыңга кыжаныг» деп лекцинны Москва чурттуг лектор Николай Васильевич Смирнов номчуур дээн деп, дыңнаан бис.

— Лекцинны садып дыңнаар хамаан чок, барып дыңнадар деп чалап турда безин баар кижи чок боор ийик моңар. Көөр-ле-дир ийин, моон чүү болур эвес—деп, бир-ле кижи ынаар эжик кастыында чугаалаадыр.

Шупту-ла ынаар көрүү бердивис. Хой-ниитиниң шугуму-биле чоруда бээр хемчеглерге-даа кирбишпес, харын милиция черинге туттуруп алгаш, биче хулган херек кыла каапкаш, бо-ла шиитпирип алган чоругулаар К. дээрзин дораан-на танып кааптывыс.

— Хамык ужур төлевирде деп бодаар сен бе? Орус дылды билирим багай-даа болза, улуг черден келген лекторну дыңнаар дээш, дөө «Чодураа» колхозтан базып чоктап келдим. Өртектиг лекция, харын черле лекция, сеңээ-ле хамаан чок ыйнаан. Чүвени билип ап чоруурга кижээ эки боордан башка, хорааы чүл?— деп, тоннуг ашак кежээлеп үнүп.

Чамдык эштер оон-моон киржип, чүве сонуургавас кижилер-биле тутунчуп тургаш чоорул дээрзин ашакка чугаалаан хире болган соонда, ам чурум катап тургустуган.

Удаазында лекция эгелээн. Лекция эң солуп болган болган барык ийи шак иштинде, залга сээк-даа ужар болза дыңнаар хире ыяжын тургаш. Олуттар хамаан чок, кижи бутка турар безин хостуг чер чок болган.

Николай Васильевич лекцияны эң солуп номчаан. В. И. Ленин-биле каш удаа ужуражып, оон камгалалынга ажылдап чораан кижини чон көрүксээр, сонуургаан түүлдерин оон айтырар-даа турган. Эш Смирнов Самагалдайның болган Чыргаландының школаларынга барып, өөреникчилер болгаш башкылар-биле солуп беседаларны чоруткан.

Өртектиг лекцияларны түгле төп черден келген лекторлар кылыр, район иштинге ыядыг лектор турбас дээр хөөн бар болза, ол окта буруу. Районда, ол ышкаш Самагалдайда кандыг-даа темага лекцияны эң солуп номчуп болур мергежилдиг эштер бар. Районнуң «Билиг» иштинделиниң организациязы болгаш оон черчерде бөлүктери ыяк кылдыр белеткеттинген өртектиг лекцияларны организастаарын херек кырында боттандырар үе келген.

С. ТАМБА.

ТЕЛЕГРАФ МЕДЭЭЛЕП, ДАМЧЫДЫП ТУР

Агрессияны соксадыр!

ХАНОЙ. ВДР-ниң садыг палатазы Ханойнуң хамаапы аэропортуун болгаш Хайфон порттуң денизкээрин америк ужар түүдүң бомбалап база бооланы-биле холбаштыр удурланышкынның медеглелин кылган. Ол бомбалаашкын болгаш боолаашкынның түнелиинде делегей халыыазының Ханой портуна когаралды чедирген, Хайфон портка турган англи садыг судноларын бертиндирген, 6 англи далайжылары балыглаан.

РИМ. ИСП-ИСДП каттышкан партияның социалистери массалыг чыскаалды «Вьетнамга тайбың дээш!» деп лозуң-биле эрттирген. Италияның Коммунистиг партизы, демократтыг еске-даа партилар болгаш бөлүүлелдер ол чыскаалды деткээн. Чыскаалчылар «Вьетнамга Хосталга!», «Америк агрессорлар сөөгээнн!» деп йөрээлдерин салып турган.

МЕХИКО. Мексиканың Вьетнамбиле эп-сеткил каттыштырылгазының комитеди медеглелди кылып, Вьетнамның Демократтыг Республиказының хоорайларын болгаш чурттакчыыг черлерин америк ужар түүдүң бомбаларын күштелдиргени-биле холбаштыр АКШ-тың чазаанга шиитпирлиг удурланышкынынын илерейлеп турар. Ол агрессчи хөделиишкиннер делегей байдалын улам чидиглендирип, делегей дайзынынче чоокшуладып турар дээрзин медеглелде айыткан.

НЬЮ-ЙОРК. Хүрээлериниң бүгү-делегей төвүделиниң чингине секретары доктор Юджин Блейк Вьетнамның Демократтыг Республиказын бомбалаарын соксадыр деп АКШ-тың чазаан кыйгырган. Каттышкан Штаттар бодунуң бомбаларыбиле «Вьетнамны — соңгу-даа база мурнуу-даа талазын узуткаңдаа каар түве» болза Мурнуу-Чөөн Азияга тинделгени чедип ап шыдавас деп, Блейк медеглээн. Вашингтоннуң амгы утланышкынны бүгү делегейге аажок айыылдыг болуп турар дээрзин Блейк демдеглээн.

(СЭТА).

Айылдыг угланыышкын

ВАШИНГТОН. (СЭТА). Вьетнам улуска удур кемниг дайынның калбарып турар дугайын Вьетнамдан келген шериг медээлери хереченлеп турар. Америк ужар түүл президент Джонсоннуң шиитпирин ёзугаар бомбалаашкынының объектилерни калбарткан — америк ужар түүл бомбаларны Ханойнуң болгаш Хайфоннуң сырый чурттакчылыг районнарынче, цемент заводтарынче болгаш электростанцияларынче октап турар.

АКШ-тың чазаанның бо угаан-сарыыл чок болгаш айылдыг угланышкынны чуртта болгаш конгрессте шыңгыы дувүрээзинин болдуруп турар. Салдарлыг элээн америк сенаторлар дайынны айылдыы-биле калбартып турары дээш Джонсоннуң чазаан буруудаткан. Сенаторлар Макговерн, Фулбрайт, Грюнинг, Роберт Кеннеди бомбалаашкынының объектилерин калбарткан чорук делегей дайынын өөскүдүп үндүрүп болур дээрзин айытпаан.

«Дайынны калбартырында чаа үечада, Соңгу Вьетнамда аэродромнарны бистиң бомбалакчы самолёттарывыстың бомбалаанны бистерин улут дайынга чоокшулаткан...» деп, сенатор Макговерн медеглээн.

«Эрте-даа азы орай-даа бол хөй миллион америк аныяктарны төнчү чок дайынче кирер тыртар ужурлуг бо айылдыг политика туруп турда ыыт чок олуруп шыдавас мен» деп, Макговерн немеп чугаалаан. Вьетнамга шериг күжү-биле шиитпирлээр дээр Джонсоннуң чазаанын чүткүүп ол шиитпирлиг буруу шапкан. Эң агрессчи болүүтлериниң чорудуп турар дайын планнары буурап дүшкеп деп чүвени вьетнам дайынының дүржүлгазы көргүскен дээрзин Макговерн чугаалаан.

«Дайын болза бистиң айтырыгаарывыска кезээде-ле харыы эвес, кижилер өлүрер чорук база-ла харыыны бербейн турар болгаш угаасыралдыг кижилерге өске кандыг-бир харыы аңаа турар ужурлуг дээрзинге сенатор Макговерниң чугаазы Каттышкан Штаттарның улузунга сагындырып тутар-дыр» деп сенатор Роберт Кеннеди медеглээн.

Кудумчуларда худустар

НЬЮ-ЙОРК. (СЭТА). Демократияны болгаш хостаганы камгалаар деп кыйгырыглыг худустар Африкының кудумчуларында көстүп келген. Ассошиэйтед Пресс агентилелдиң дамчыткавы-биле алырга, ол болза апрель 21-де фашистиг сүлчөзиниң түнелиинде тургустуган чаа ёзу-чурумга удурланышкынның баштайгы илередишкини болган.

Массалыг митинг

КОЛОМБО. (СЭТА). Цейлонуун депшилгелиг күштериниң организастаан массалыг митингиге болган. Митингиниң киржикчилери социалистиг лагерьниң чурттары-биле каттыжар болгаш кады күжениишкиннери-биле Вьетнамдан америк империалистерни үндүр сывырарын чедип алыр деп, Кыдаттың чазаан кыйгырган.

Аденауэр өлген

БОНН. (СЭТА). Германияның Федеративтиг Республиказының канцлери чорван Конрад Аденауэр чоокта чаа өлген. Ону хөөржүдеринге Францияның президентизи де Голль, АКШ-тың президентизи Джонсон, Великобританияның премьер-министри Вильсон, Италияның премьер-министри Моро болгаш албанның еске-даа төлээлекчилери киришкен.

1967 ч. апрель 30.
ШЫН
3-КУ АРЫН

Виэйраның медеглели

БОГОТО. (СЭТА). Колумбиялыг Коммунистиг партиязының чингине секретары Хильберто Виэйраның апрель 26-да кара бажыңдан хостагалыг үнген соонда медеглээнь болза: «Демнежир болгаш камгалаар ужурлуун идеология болгаш политика талазы-биле үзел-бодалдарым дээш мени дүрүм чок ёзу-биле тудуп хоргудаан».

Март 10-дан эгелээш чуртта депшилгелиг болгаш демократтыг күштерге удур дерзин үүлгедиишкиннер күштелгеп деп, Виэйра чугаалаан. 500 ажылдакчыларны тудуп хоргудаан болгаш кара бажыңнарга олуртаан, олларның чамдык кезии хостаганы алган, ынаар болза-даа чүс-чүс колумбий патриоттар кара бажыңнарда амга чедир хилинчектенип чыдарын көрбейн барып болбас деп, чиңгине секретарь демдеглээн.

Колумбияда политиктиг хоргудатырганнарның хостагазын дээш демисежин турар бүгү кижилерге өөрүп четтиришкинин Виэйра илергейлээн.

ЧАА ШУЛУКТЕР

Кызыл — Азияның чүрээ

I

Төөгүнүү четче бүрүн
Доду билбес болзумзажок.
«Белодарек» кода дээрим
Бичемдең-не билир чордум
Адын ынчан өскенин боз.
Ажылчыннар үнделгээн,
Тыва, орус найыралдын
Тыны, чүрээ болуп келдим.
Орус, тыва партизаннар,
Одаг кыпсын шуулган чытташ,
Актар артыын ширбий шапкаш
Адын сөлаан, — Кызыл болган
Төрүттүнгеш, арткен оруун
Төөгүзү бүдүп, читпээн.
Арлып читпес алдын-биле
Архивинде бижиттинген —
Кызыл — он дөрт чылда төрүттүнген.
Кызыл — Октябрьдан одунган
Ур-даа эвес — үжен чылдар
Үезин мен сактып ор мен.
Ол дүнта Кызылым сен
Овур кирбээн, бодүүн турдун
Элезинниг, ээр-дагыр,
Эвээргей кудумчулуг,
Чавыт ыяш бажыңнарлыг
Чазак төвү — «Белдир» турдун.
Ажыл-үүле, эртем, билиг,
Амыдырал шуудаваан.
Амгызынга деңнээр аажок
Аңаа бодүүн сүүр турдун.
Ынчанмыже, ынчаарда-ла
Найысылал — хоорай болуп
Капиагайга адын алгып,
Картага чуруткан сен.
Кызыл — арат чазак төвү турдун,
Кызыл — Таңды Тыва найысылалы.

II

Ам бөгүн Кызылым сен
Азиянын чүрээ — төвү.
Енисейниң бажын каастаан,
Эң-не чырык шолбаны сен.
Туүйбу, даштан түдүп кылган,
Туругларзыг, бедик, кат-кат,
Энгиске өңнүг бажың-завод
Эрнин ашкан, чаптылып тур.
Орду, театр, амнелгелер,
Оюна чараш школалар,
Садыг-харёк, паркгар
Сала даанын чечээ-ле-дир.
Алдын моңгун, бараан, эт-сеп.
Амданныг чем, эм-таң аймаа
Заводтардан, комбинаттардан
Сагрлын туру — пектүме тур.
Корунчуктелген, чечек шыпкан,
Хөнү, делгем, арыг-силиг
Кудумчулар чеже түве,
Кударанчыг, чараш-ла-дыр
Чайырлыг ак демир куштар,
Чалгыны чок кан чааннар,
Черде, даярде чаржып турда
Черле чүү даар: тоолда дег-дир
Алдын хөлде эштип чоруур
Амгылрлар дег каас-шиник
Чурттакчылар арасындан
Чурумалын ырлап тур мен! —
Кызыл — Азияның чүрээ шолбан.
Кызыл — аныяк чараш хоорайым!

Александар ДАМБЫ-СҮРҮҢ.

ДЕВИ, НАЧЫН!

Черивистиң кыры чазын
Четчип үнген чечек ышкаш,
Чуртталганың, демиселдиң
Чурумалы болу берген.

Ада-чуртта совет частың,
Акы-дунма найыралдын,
Маадыр иштиң байырлалы —
Майның бирин уткуп туру.

Тииделгелиг совет улус
Дидим ишчи начыннарын,
Өөрүшкүзүн девидип тур —
Өнүктери магадазын!

Совет чонга, тайбын чолга
Шоглап турар куурумчулар
Адааргазын, сүртезиннер —
Ажыл-ишчи начын, деви!

Чедиишкинни херелденген,
Чечектелген чуртувустүн
Майның бири — часкы чаагай
Байырлалын уткуул, өнүк!

М. САГДЫ.

НОГААН ТОН

(новелла)

Эдээн чылдар дургузунда хоорайга ажылдап, чурттап турган, а ам төрээн черимде авамны бөрүп көөру-биле белеткенин алганым бо. Мээң ынак, ай ышкаш ак баштыг авам! Ол дээрге, минута хиреде бедин аммыр-дыш көрбес, бажың ишкинге иженир ийикпе, мал-маган аразында турар ийикпе, кезээде-ле чымыттыг болган чамдыкта бажың дырап адырын бедин уттуптар амытанна болгай.

Мээң озуруп келгеним почта машиназы аалывыстың өдээнге тура дүштү. Черже дүве халымым билен-ле, авам мени көрүп каап, түдүн чораан хумуңун черге сала каапкап, меңээ уткуптур келди-ле. Каш чылдар мурнунда моон аъттанып чоруп турганымны сактып келдим. Авам ынчаарда бир холунда хумуң түдүп алган, холун чайбыштаан машина соонга үр-ле кылаштап олурган түве. Мээң өөрүм мынча дишкеннер: «Сээң аваң амдыда көңгүе эрес, кашпагай-дыр». Авамның базымнарын ам көөрүмге, ынчалгызымдан-даа артык кашпагай, чиик ышкаш болду. «Ийе, авамның эрес, кашпагайы хевээр-дир!».

Авам, мээң дүрүү-шырайымны кезээ моңгеде бодүүнүң чүрээнге шыгжап алыр дээш түве ышкаш, саавда үезинде кедер үе-чар сиигеп эрги шыва тонунче мени так чыыра куспактап алган, чушкуумче, хаваамче ошкагылап, бажым дүгүп суйбап, аас-кежиктиг каратарын-биле үр-ле көрүп туру.

— Эки чедип келдиң бе, оглум? Могнаадың бе? А мен дээрге, сени бо чылын келбээ боор деп бодап турдум — дээн, хөрээн ажыда улуг тынгаш: — Дадыга берип-тир сен, оглум, бичии семиргээн-даа, ынчалза-даа көңгүе өспээн-дир сен. Моон чоруурун мурнунда чүрүкка тыртырганымысты сактың-дыр сен бе? Чүрүкта меңден бичии-ле бедик болгай сен, а ам база ол-ла хевээр-дир — деп, авам чугаалады.

— Шынап-ла, авашкылар дең улус-тур моонар — деп, чанывыска турган Чанчал дээр шуваганчы чугаалай-дыр.

Хепертен ырак эвесте алгы үеду:

—Эй, Энийгээ (кожалары авамны ынча деп адаарлар, а авамның чогум ады Энаргалма), өскүс хураган судуңну доңгайтыр ижиң каапты!.. Бо сыныгарны кижи надарып шыдавас, чер аздындан үнүп турар чүве-биле дөмей-дир ийин.

Авам хумуңун барып көрду:

— Бо хумуңнуң чартыы хире сүт болгай, а ам аяк ишти белиң четпее артып-тыр. Сүт-даа кайнаар, кызугурнуң ыяшы чарды берип канчаар болду.

Хураган ынак ыт ышкаш оглаанып, бодунуң бүгү-ле хевирин көргүзерин орадашканзыг, одарже дешкилеп бар чорда көөрге. «Сагыш човаанар, мен канчаптаа барбас мен. Сөңнелиңер дээш четтирдим» деп чоразынгыдаа.

• • •

Хоорайга чурттап тура, авамны болганчок-ла сактыр турдум, а сөөлгү үеде оон дугайында бодаазар менден ыяшай чарылбастаннар. Барык-ла дүн санныдаа авам дүжүүге кирер. Бо чылын дыштанылга бажыңы барбайн, төлээмин аалымга эрттирер деп шиитпирлеп алдым. Бээр чоруур хүнүм чоокшулаан түдүм авамдан еске кыминың-даа, чүнүң-даа дугайын бодавас апарган мен. Кажан авам-биле ужуражыр дээш күзелим буде бээрге, сагыш-сеткилим чиигеп, оожургадым.

Авамга эккелген белектерим бээримге:

— Сен түгле шалың ап турар болгай сен. Оон-биле аъш-чем, идик-хеп садып алыр болгай. Ындыг эвес ийикпе? Мындыг аар өртектиг үүлдерни кайнын акпа тышкап, садып эккелгенин ол? — дей-дир.

Кажан авам чугаалап турда, оон арын-шырайы чазык, ынакшыл-биле бүргеттинген болду. Оңу оожургадым: —Аңмыралымга четчир акшаны ажылдап ап турар мен, авай. Силер мени кижи кылдыр өстүрүп каан болгай силер, силерни өөртүр бодадым — дидим.

— Иези ажы-төлүнге ынанмыр-ла болгай.

Авамның чүү чугаалаар дээнин билгеш, хүлүмзүрүп кагдым. Авам мээң белектеримни хөрээнге чыпшыр түдүп алган үр-ле туру.

Авалымдан чоруп турар чылымда авам меңээ ногаан торгу тон даарап берген чүве. Чажымдаанда ногаан өңге ынак кижи мен. Чемоданымдан ол тонну үштүп кээримге, авам алгырыпты:

—Шаг шаанда-ла даарааттыгаан тон мырыңай чаа хевээр кылдыр көстүр-дүр! Сактып четпее чүведир мөң.

— Ындыг болбас аргажок, ырак дыр—деп, авам хөөп чок чугаалай-дыр.

— Чайгы тонунуң чеди чолдак болза улам эки, хомудава, авай—дидим. Черле чолдак тон бүттарга ораашпае эки болгай. Кедип болур болганда, экизи-ле ол деп ооюргаттым.

— Кедерни кедип-ле каар сен, канчаа чазыптар кижи боор мен? — дээн, авам тонну нарыжап эгеледи.

Чүү болганын ам-на хепертеп эскерип кагдым... Шаанда авамның салаалары эглигр болгаш хертеш чүве болгай, а ам мөгенинг аът ышкаш чоржайты ышкылай бергилээп болду.

— Бүгү-ле чүве салаалардадыр — дээш, эрги ногаан торгу тонумну үштүп эккелдим. Авам оңу хемчээп көрду. Оон соонда чаа гон-биле деңнеш көөрүүзеве, таптыг-ла тевер карыш узуп болду. Авамның куңгыыр салаалары катап-катап карыжап туру. Авам оожум ыглай берди. Авамның көөргенчиин чүү дээр боор. Этиттиннес, кандыг-ла бир чаңныг, частыг чүве чоокшулап органыгдаа. Оон чаныпга чеде бергеш, оожургадырын ооладажыр:

— Чүге ыглап олурарың ол, авай? Бо тонну мен кедип каар мен — дидим.

— Карак чажы коргунчуг эвестир, оглум. Коргунчуг чүве оглумуңун хемчээлии часпайн чораан үем эрте бергеннинде-дир. Ол үеде авамның арнымың муңгаргаш кайгамчык.

— Че, авыг авааш чоор боор, кадык чаагай-дыр сен, авай! Меңээ хеп даараарында баштай хемчээп ап тур — ол-ла — дээш, авамны өөртүр бодап каттырдым.

— Соонда эвес, а ам. Сеңээ ковчуг чарап тондан даарап берейн дээш, авам аътарызымың иштинден аяк хевлиг ногаан торгу үштүп эккелди.

Каш хонук эрткенде чаа тон белеп болду. Ол бистиң кайыыктыгыт-даа сеткилиивиске таарыштыг. Авам меңче хүлүмзүрбүшаан көргеш:

—Ам-на чепсээн-дыр мен. Чылдар эртер, сеңээ хеп даарап бээримде, баштай хемчээп ап чоруур болгаш-дыр мен — дидим.

«Дагны хар базар, а кырган кижини — авам» дижип, чоп чугаалажыр болгай. Авыы-биле чугаалаарга, баштайгы ужуражын келгениивис түлүүнде мээң сеткилиме авам эрес, кашпагай ышкаш кыдыр сагындырган. А ынында мындыг эвес. Мээң ай дег ак баштыг ынак авам хей-ле чылдарда чурттаар дең бүүрелдербиле бодуунуу оожургадыр мен, а ынчаза-даа чүрээмде дүмүрээзин...

Б. БААСТ.
Моол чогаалчы.

НОГААН ТОН

(новелла)

Эдээн чылдар дургузунда хоорайга ажылдап, чурттап турган, а ам төрээн черимде авамны бөрүп көөру-биле белеткенин алганым бо. Мээң ынак, ай ышкаш ак баштыг авам! Ол дээрге, минута хиреде бедин аммыр-дыш көрбес, бажың ишкинге иженир ийикпе, мал-маган аразында турар ийикпе, кезээде-ле чымыттыг болган чамдыкта бажың дырап адырын бедин уттуптар амытанна болгай.

Мээң озуруп келгеним почта машиназы аалывыстың өдээнге тура дүштү. Черже дүве халымым билен-ле, авам мени көрүп каап, түдүн чораан хумуңун черге сала каапкап, меңээ уткуптур келди-ле. Каш чылдар мурнунда моон аъттанып чоруп турганымны сактып келдим. Авам ынчаарда бир холунда хумуң түдүп алган, холун чайбыштаан машина соонга үр-ле кылаштап олурган түве. Мээң өөрүм мынча дишкеннер: «Сээң аваң амдыда көңгүе эрес, кашпагай-дыр». Авамның базымнарын ам көөрүмге, ынчалгызымдан-даа артык кашпагай, чиик ышкаш болду. «Ийе, авамның эрес, кашпагайы хевээр-дир!».

Авам, мээң дүрүү-шырайымны кезээ моңгеде бодунуң чүрээнге шыгжап алыр дээш түве ышкаш, саавда үезинде кедер үе-чар сиигеп эрги шыва тонунче мени так чыыра куспактап алган, чушкуумче, хаваамче ошкагылап, бажым дүгүп суйбап, аас-кежиктиг каратарын-биле үр-ле көрүп туру.

— Эки чедип келдиң бе, оглум? Могнаадың бе? А мен дээрге, сени бо чылын келбээ боор деп бодап турдум — дээш, хөрээн ажыда улуг тынгаш: — Дадыга берип-тир сен, оглум, бичии семиргээн-даа, ынчалза-даа көңгүе өспээн-дир сен. Моон чоруурун мурнунда чүрүкка тыртырганымысты сактың-дыр сен бе? Чүрүкта меңден бичии-ле бедик болгай сен, а ам база ол-ла хевээр-дир — деп, авам чугаалады.

— Шынап-ла, авашкылар дең улус-тур моонар — деп, чанывыска турган Чанчал дээр шуваганчы чугаалай-дыр.

Хепертен ырак эвесте алгы үеду:

—Эй, Энийгээ (кожалары авамны ынча деп адаарлар, а авамның чогум ады Энаргалма), өскүс хураган судуңну доңгайтыр ижиң каапты!.. Бо сыныгарны кижи надарып шыдавас, чер аздындан үнүп турар чүве-биле дөмей-дир ийин.

Авам хумуңун барып көрду:

— Бо хумуңнуң чартыы хире сүт болгай, а ам аяк ишти белиң четпее артып-тыр. Сүт-даа кайнаар, кызугурнуң ыяшы чарды берип канчаар болду.

Хураган ынак ыт ышкаш оглаанып, бодунуң бүгү-ле хевирин көргүзерин орадашканзыг, одарже дешкилеп бар чорда көөрге. «Сагыш човаанар, мен канчаптаа барбас мен. Сөңнелиңер дээш четтирдим» деп чоразынгыдаа.

• • •

Хоорайга чурттап тура, авамны болганчок-ла сактыр турдум, а сөөлгү үеде оон дугайында бодаазар менден ыяшай чарылбастаннар. Барык-ла дүн санныдаа авам дүжүүге кирер. Бо чылын дыштанылга бажыңы барбайн, төлээмин аалымга эрттирер деп шиитпирлеп алдым. Бээр чоруур хүнүм чоокшулаан түдүм авамдан еске кыминың-даа, чүнүң-даа дугайын бодавас апарган мен. Кажан авам-биле ужуражыр дээш күзелим буде бээрге, сагыш-сеткилим чиигеп, оожургадым.

Авамга эккелген белектерим бээримге:

— Сен түгле шалың ап турар болгай сен. Оон-биле аъш-чем, идик-хеп садып алыр болгай. Ындыг эвес ийикпе? Мындыг аар өртектиг үүлдерни кайнын акпа тышкап, садып эккелгенин ол? — дей-дир.

Кажан авам чугаалап турда, оон арын-шырайы чазык, ынакшыл-биле бүргеттинген болду. Оңу оожургадым: —Аңмыралымга четчир акшаны ажылдап ап турар мен, авай. Силер мени кижи кылдыр өстүрүп каан болгай силер, силерни өөртүр бодадым — дидим.

— Иези ажы-төлүнге ынанмыр-ла болгай.

Авамның чүү чугаалаар дээнин билгеш, хүлүмзүрүп кагдым. Авам мээң белектеримни хөрээнге чыпшыр түдүп алган үр-ле туру.

Авалымдан чоруп турар чылымда авам меңээ ногаан торгу тон даарап берген чүве. Чажымдаанда ногаан өңге ынак кижи мен. Чемоданымдан ол тонну үштүп кээримге, авам алгырыпты:

—Шаг шаанда-ла даарааттыгаан тон мырыңай чаа хевээр кылдыр көстүр-дүр! Сактып четпее чүведир мөң.

— Ындыг болбас аргажок, ырак дыр—деп, авам хөөп чок чугаалай-дыр.

— Чайгы тонунуң чеди чолдак болза улам эки, хомудава, авай—дидим. Черле чолдак тон бүттарга ораашпае эки болгай. Кедип болур болганда, экизи-ле ол деп ооюргаттым.

— Кедерни кедип-ле каар сен, канчаа чазыптар кижи боор мен? — дээш, авам тонну нарыжап эгеледи.

Чүү болганын ам-на хепертеп эскерип кагдым... Шаанда авамның салаалары эглигр болгаш хертеш чүве болгай, а ам мөгенинг аът ышкаш чоржайты ышкылай бергилээп болду.

— Бүгү-ле чүве салаалардадыр — дээш, эрги ногаан торгу тонумну үштүп эккелдим. Авам оңу хемчээп көрду. Оон соонда чаа гон-биле деңнеш көөрүүзеве, таптыг-ла тевер карыш узуп болду. Авамның куңгыыр салаалары катап-катап карыжап туру. Авам оожум ыглай берди. Авамның көөргенчиин чүү дээр боор. Этиттиннес, кандыг-ла бир чаңныг, частыг чүве чоокшулап органыгдаа. Оон чаныпга чеде бергеш, оожургадырын ооладажыр:

— Чүге ыглап олурарың ол, авай? Бо тонну мен кедип каар мен — дидим.

— Карак чажы коргунчуг эвестир, оглум. Коргунчуг чүве оглумуңун хемчээлии часпайн чораан үем эрте бергеннинде-дир. Ол үеде авамның арнымың муңгаргаш кайгамчык.

— Че, авыг авааш чоор боор, кадык чаагай-дыр сен, авай! Меңээ хеп даараарында баштай хемчээп ап тур — ол-ла — дээш, авамны өөртүр бодап каттырдым.

— Соонда эвес, а ам. Сеңээ ковчуг чарап тондан даарап берейн дээш, авам аътарызымың иштинден аяк хевлиг ногаан торгу үштүп эккелди.

Каш хонук эрткенде чаа тон белеп болду. Ол бистиң кайыыктыгыт-даа сеткилиивиске таарыштыг. Авам меңче хүлүмзүрбүшаан көргеш:

—Ам-на чепсээн-дыр мен. Чылдар эртер, сеңээ хеп даарап бээримде, баштай хемчээп ап чоруур болгаш-дыр мен — дидим.

«Дагны хар базар, а кырган кижини — авам» дижип, чоп чугаалажыр болгай. Авыы-биле чугаалаарга, баштайгы ужуражын келгениивис түлүүнде мээң сеткилиме авам эрес, кашпагай ышкаш кыдыр сагындырган. А ынында мындыг эвес. Мээң ай дег ак баштыг ынак авам хей-ле чылдарда чурттаар дең бүүрелдербиле бодуунуу оожургадыр мен, а ынчаза-даа чүрээмде дүмүрээзин...

Б. БААСТ.
Моол чогаалчы.

Апрель

Кыралар, белдер, хөвү-шөлдүү
Кыштың тонун оң кыртып,
Өзээн эттүү ооруктың черни
Өң-шынын көлдөр эрезиин кээр —
Апрель, апрель—
Аяс, чылыг частың айы.
Шалыя иштен Төрээн чуртуун
Шапкын хөглүп, улам деңнеп,
Октөөрайже эң-не мурнай
Орук изеп ушкан өйү —
Апрель, апрель —
Алдарлыг-ла төөгүлүг ай.
Майның Бирге партия
Бады-шөлчүң байыр-сөзүн
Чамбы-динге бөдүүн чонга
Чаңгыландыр дамчыдып кээр
Апрель, апрель—
Найырлыг бүүдүүн ай.
Чурттаалгавыс шиңээ хуну,
Шуптуваустуң изиг чүрээ,
Төрээн улуг Ленинниң
Төрүттүнген чаагай айы —
Апрель апрель —
Алыдырал чолдуг ай.

Сат КУСТУГУР.

Өңнүктерге концерттер

Эрзин районнуң Культура бажыңының болгаш Ленин аттыг, «Коммунизмче орук» колхозтарда бөт-тывынгыр уран чүүл коллективтери апрельдиң ийиги чартыынга хүн-нериинде Моол Арат Республиканың Завхан аймагының сумуларынга концерттер көргүзүп чораан келгилээн.

Чээрби ийи кижи составтыг улусчу талантылларның концертининг программазында ырлар, танцылар, хыдыг хөглүг күүселдези дээш сөлүн номердер-де арбын болган. Клара Шожуңуның тыва, моол ырларны, Байыр-кыстың тыва, татар, бурят ырларны, концерттиң уран чүүл удуртукчузу Оюн Мартый-оолдуң күүсеткен танцыларын дээш еске-даа коллективтиг күүселдезинни моол өңнүктериниз улуг сонгуралдаа көргей, дыңнаан. Чамдык ырларны, танцыларны катап-катап күүседирин диледи турганнар.

Моол суурларга чоруп тургаш, Улуг Октябрьның 50 чылынга чедиишкинниг ужуражыр дээш, өңнүктеристиң канчаар белеткенин турарын база-ла көрдүвүс.

Концертчилер бистерниң сагыш-сеткилиивиске эң-не үттүндүрбас болуп артып калган чүве болза, бистерни эң-не чылыы-биле үткүп, хүлээп ап турганы болур.

М. КОНГАР,
Концерттиң киржикчизи.

Байырлал хүннеринде

Апрель 30-де хүндүскүнүң 4 шакта Междуреченскиниң бисте аалдап келген бут бөмбүкчүлери-биле Кызыл хоорайның чыынды командазы «Хүреш» стадионга ойнаар.

Май 1-де хүндүскүнүң 2 шакта, «Шын» солуннуң шанналы дээш тыва хүреш болур. Кызыл хоорайның кубогу дээш ча адыкчыларының маргылдаазы 3 шакта эгелээр. Междуреченскиниң бут бөмбүкчүлери биле № 1 АТА-ның «Енисей» командазы 5 шакта ойнаар. Хол бөмбүүнүң, баскетболдуң маргылдаалары май 1—2 хүннеринде хүндүскүнүң 12 шактан эгелээр.

Тыва АССР-нин Министрлер Чөвүлелиниң чанында радио болгаш телевидение комитединиң симфониктиг оркестри Гастелло аттыг парктың ногаан театрынга май 2-де 2 шакта концерт көргүзер. Май 1—2-де паркка шаңналдыг оюннар, массалыг таңцылар болур. Бо бүгү чүүлдер Кызылда культураның болгаш дыштанылганың Гастелло аттыг парыгынга болур.

ДЕМИСЕЛ ЧИДИГЛЕНГЕН

«Спартак» спорт эки-тура ниитилелиниң республика чемпионы дээш шылыраа маргылдаазының төнеринге чедир чаңгыс салыг арткан. Бирги чер дээш колдуу-ла дөрт шыырак шыдыраачылар чоруп турар.

Он ийиги салыгда көрүкчүлерниң кичээнгейин Шишигин — Беркович, Соян — Чыргал-оолдуң салыглары хаара туткан. Шишигинге удур Беркович француз кампалалды шилип алган. Ынчалза-даа ак таланың бөдүүлери кара ноянче дораан-на халдай берген. Беркович чээрби ушкү көжүүлге аъды-биле Шишигинниң мерезинге халдаан. Ак тала дидимиби-биле аъш-биле шалаап мерезинге тергее сатнаш кара ноянны дезер арга чок кылдыр бүзээлекеп. Беркович дүжүп өөрү ужурга таварышкан. Бо үеделге-биле Шишигин дора дизе ийиги черни эалээрин чедип алган.

Чүгле Шишигинге үттурган Соян он ийиги салыгда Чыргал-оолду чараш уткаш, 11 санныг бирги черде чоруп турар. Ушкү черде 9 санныг Чыргал-оол, Кенин-Лопсан 7,5, Ооржак Белек 7 санныглыг. Бирги черниң салым-чолу эң соолгу он ушкү салыгда шиитпирлеттинер. Көрүкчүдер Соян биле Кенин-Лопсанныы, Чыргал-оол биле Ооржактың салыгларын мавап турар. Бир эвес Соян Кенин-Лопсанны удупса оон бирги черже үнери чайлаш чок.

М. МОНГУШ.

МАКТАЛДЫ АЛГАННАР

Прокопьевскиниң «Шахтер» командазы Кызылга аалдап чораан. Олар культураның болгаш дыштанылганың Гастелло аттыг парыгында «Хүреш» стадионга апрель 27-де пассажирлер АТА-ның «Спартак» командазы-биле ужурашканнар.

Стадионга чыылган алээн каш муң көрүкчүлер бир дугаар-ла келген аалчыларның ойнаар дээш четтирбейн маңан турда, оюн-даа эгелээн. Оюннуң эгезинден эгелээш аалчылар шөлдүң он талазындан болгаш төвүлеп үзаа-дараа бурунгаарлап турганы көрүкчүлерниң сонуургадын кодургеп. Ынчалза-даа спартакчы В. Белостоков хеп-хенертен бурунгаарлап киргеш, күштүг төвиг-биле баштайгы бөмбүкту киирген соолунде чансаалаан.

Оюнуң ийиги чартыында аалчылар бир демниг бурунгаарлап, санын деңнештирип алган. Ынчалза-даа хоочун ойнакчы Ю. Белостоков база бир артык бөмбүкту кинр тепкенинин соон варый прокопьевскижилер база-ла санын деңнештирип алган. Оюнуң соолгу чиңгуналарында кайы-даа командаларның ойнакчылары дең күштүүн көргүзүп, 3:3 санныг хайымнашкан.

В. ВОЛЧЕНКО.

Редактор К. К. КУДАЖИ.

1932 чылдан бээр СЭКП кежигүнү, персоналдыг пенсионер
Сурун Амырбитовна
ХЕРТЕКТИН
ур болгаш аар аарзавының соонда алекке мөчээнин-биле колбашыр СЭКП Бай-Тайга райкому болгаш райкүүском ханы кажыдалын мөчээн кижиниң төрелдеринге илергейлеп тур.

Сиилерниң уруглеривиске

Эгелеп орар чогаалчы Хөвеңмей ОПДАН-ООЛ бичии уругларга шүлүктер болгаш чечен чугаалар бижиир талазы-биле бодунуң мергежилин сайзырадып, аңаа нааг күзелин шенеп чоруур.

Ам республиканың ном үндүрер черн аныяк чогаалчының школа назыны четпээн болгаш эге школа назылыг уругларга бижээн уран-чечен рассказтарының чыындызын «Чаптанчыг Уранмаа» деп ат-биле чырыңче парлап үндүрериниге белетеп турар. Чыындыда киргеп рассказтарны найырал, күш-ажыл, кижизидилге, өөредилгеже чүтүүл, бойдусчаң ынакшыл дугайында, октябрятгарга пионерлерниң дузазының дугайында темаларга солуп, чаптанчыг хевир-биле бижиглээн.

Чаа үнер номнуң иштиндеи бо рассказтарны уруглар сиилерге сонуургаттывыс.

КҮЗЕЛ

Чайның хүнү. Дээрниң оңу чингир-ле ноо. Хүнүнүң керелериниден каът-каът даш бажыңнарның делгем улуг сөңгаларының кылагар шилдери чайынналып тургулаан. Ленин күдумчузунуң бир талакы тротуары-биле Оюнмаа үгбашкылар кылаштажып органнар. Бичии Орлан-оол үгбазының холунаан четтинмишаан, буттарының баштарынга өрү шурагылап чораан. Таптыг-ла ынчан үгбашкыларның кыры-биле реактивтиг самолёт дыка бедик үжүп эткен. Орлан-оол самолёттуу магалап көргеш, турушкан. Чингир ноо дээрнин талыгыр делгеминче ужукпан ак-көк согунну ол кайгамчык-ла сонуургаан. Оон башкарыкчызы эрес ужудукчуну болап келгеш, бичии оол адаарганнаа.

Реактивтиг самолёттуң барааны көзүлбейн барган. Ынчалза-даа оон соонда шөйдүнчек ак ыш хевирлиг чүве артып калган.

— Самолёттуң изи чүге артып каары ол, үтбай? — деп, ол айтырган.

— Сээн идиктерин истери черге канчап артып каар ийик, ол база ындыг-дыр — деп. Оюнмаа далаш харыылаан.

— Байы хире бедик үжүп чоруурун биске көргүзери ол-дур аа?

Оюнмаа чүнү-даа ыяттаваан. Орлан-оол база катап айтырган:

— Гагариннин үжүүн чораан ракетазы изиин база ынчаар арттырып каан бе?

— Ийе, арттырып каан...

— Орлан-оолдуң төнмес-батпас хөй-ле айтырыы үгбазын бүжургандырып эгелээн. Оюнмаа дүмүзүнче көргеш:

— Соксап көрем, Орлан. Сонуургавас-ла чүвези чок ийин моон — дээн.

— Канчап сонуургавас боор... — деп, Орлан-оол дилим эвес чугаалаан.—Өзүп келгеш, ол ис-биле дээрже аспайн ужуткай мен.

— Күжүр космонавты — деп, Оюнмаа дүмүзүн чаптап эргелеткен.

Орлан-оол самолёттуң чиде берген изин дилегзинип, катап көргеп.

БИЧИИ ЭРТИНЕ

Эртине кырган-ачазынга ынак. Ол школадан келгеш-ле, дневниктинге кандыг демдектер салдыганын хамыкты мурнай кырган-ачазынга көргүзер. Эртине чаа-ла бир класста өөренип турар. Башкыларының бажыңга берген өнаалгазын боду шевергин күүсеткеш, оон кырган-ачазынга хынадып көргүзер. Ынчаарга кырган-ачазы характарының көстүктерин кеткеш, кичээнгейлиг көргүлээр. Бир эвес шын болур болза: «Эр-хей! Кезээде ынчаар өөрен, кончуг эки-дир» — деп макталай аарак чагып каар.

Бичии Эртинениң сонуургавасла чүвези чок: «Ол түге ындыгыл, бо чүге ындыгыл?» деп кырган-ачазынган айтырып-ла турун бээр.

Бир-ле кежээ Эртине айтырган:

— Бомбүрзек деп чүл ол?

Кырган-ачазы оглунче чылыг хүлүмзүүр-биле көргеш, оон айтырыын тайылбырлап эгелээн.

— Бомбүрзек дээрге бистиң чуртта турар черивисти ынча дээр. Чер борбак, болдунуң өзээн холгандыр шимчеп турар. Бомбүрзек дээрге ак, кара, сарыг кешпиг болдуң ишчи кижилерниң улуг ораны-дыр. Бистиң бомбүрзээвис кижилерниң быжыг найыралыбиле түлеп байлак болгаш чараш. Ынчангаш найыралды бичеңнеп тура, унеле, оглум!

Ам кырган-ачаның аалчаа келген. Ол оглунган ынылыг айтырыгны салган:

— Сээн холларың түге хереқтигил, оглум?

Эртиненин өөрүшкүзү оон арнындан илдең, ол сагаа базып санап тургаш, харыылап эгелээн.

— Мээң холдарым бажың ишти чуурүнга хереқтиг...

— Оон ынай?

— Демир үжүк түдүп, түве бижиринге...

— Оон ынай?

— Дазыгыштар түдүп алгаш, хаактаарымга...

Эртине бичии болгаш бодунуң шаа-биле бүгү-ле билир үүлдерин чугаалаан.

Кырган-ачазы оглун мактавышаан, оон билбейн барган ак чугула чүүлүн немей тайылбырлап берген.

— Ажылчын холдар делегейде эң-не күштүг, оглум — деп. Эртиненин кырган-ачазы чугаалаан.— Бистиң бомбүрзээвисти ажылчынарның мөге-шыырак, күш-ажылчы холлары чаартып, оны байлып турар. Ол күштүг холларның биске берген чаагай белээнин бирээзи бо-дур — бөгүнгү бистиң чаагай амыдыралывыс.

Оля биле Кара-кыс үшкү класстың өөреникчилери. Олар кайгамчык найыралыглар. Бажыңга аза-тиктейн маңан турда, оюн-даа эгелээн. Оюнуң эгезинден эгелээш аалчылар шөлдүң он талазындан болгаш төвүлеп үзаа-дараа бурунгаарлап турганы көрүкчүлерниң сонуургадын кодургеп. Ынчалза-даа спартакчы В. Белостоков хеп-хенертен бурунгаарлап киргеш, күштүг төвиг-биле баштайгы бөмбүкту киирген соолунде чансаалаан.

Оюнуң ийиги чартыында аалчылар бир демниг бурунгаарлап, санын деңнештирип алган. Ынчалза-даа хоочун ойнакчы Ю. Белостоков база бир артык бөмбүкту кинр тепкенинин соон варый прокопьевскижилер база-ла санын деңнештирип алган. Оюнуң соолгу чиңгуналарында кайы-даа командаларның ойнакчылары дең күштүүн көргүзүп, 3:3 санныг хайымнашкан.

В. ВОЛЧЕНКО.

Редактор К. К. КУДАЖИ.

1932 чылдан бээр СЭКП кежигүнү, персоналдыг пенсионер
Сурун Амырбитовна
ХЕРТЕКТИН
ур болгаш аар аарзавының соонда алекке мөчээнин-биле колбашыр СЭКП Бай-Тайга райкому болгаш райкүүском ханы кажыдалын мөчээн кижиниң төрелдеринге илергейлеп тур.

Май Бирниң бүдүүзүнде Кызылга.

В. ВОЛЧЕНКОНУҢ чураан чуруктары.

КИНО

АПРЕЛЬ 30-ДЕ

«НАЙЫРАЛ»: «Кавказтың туттурумчузу» 9.15, 11, 12.45, 2.30, 4.15, 6, 7.45, 10 шактарда.

«КАА-ХЕМ»: «Ыглава, Петр» 10.30, «Мээң эжим Нелька» 12.30, 2.30, «Вязь үнүш адаанга ынакшыл» 4.30, 6.30, 8.30 шактарда.

«ЕНИСЕЙ»: Уругларга дириг-чуруктар 10, «Хайгыылчының эрес чоруу» 11.15, 1.15, «Эң-не таарымча чон эвес хүн» 3.15, 5.15, 7.15, 9.15 шактарда.

«ВОСТОК»: Уругларга дириг-чуруктар 10, «Чидиг нызыл парустар» 11.15, 1, 5, 7, «Ынакшаамын кижи» 3, 5, 7, 9 шактарда.

ЧАЙГЫ ТЕАТРГА: «Катя белгаш крокодил» 11, 12.45, «Спартак» (1-ги, 2-ги сериялары) 2, 5.10, 8.20 шактарда.

МАЙ 1-ДЕ

«НАЙЫРАЛ»: «Кавказтың туттурумчузу» 11, 12.45, 2.30, 4.15, 6, 7.45, 10 шактарда.

«КАА-ХЕМ»: «Авроранның аазаштаашкыны» 12.30, «Буруу чонту буруудаткан» 2.30, 4.30, 6.30, 8.30 шактарда.

«ЕНИСЕЙ»: «Таңцының сылдызы» 11.30, 1.40, 3.30, «Тараумарның чоргаар ооллары» 5.30, 7.30, 9.20 шактарда.

«ВОСТОК»: Уругларга дириг-чуруктар 10, «Хайгыылчының эрес чоруу» 11.15, 1, 5, 7, «Ынакшаамын кижи» 3, 9 шактарда.

ЧАЙГЫ ТЕАТРГА: «Усчу шеверлериниң хоорайы» 11, 12.45, «Спартак» (1-ги, 2-ги сериялары) 2, 5.10, 8.20 шактарда.

редакцияның адрези:

Кызыл, Щетинкин—Бравченко кудумчузу, бажың № 3. ТЕЛЕФОННАР: Редакторнуң 24-63, редакторнуң орлакчыларының 35-24, 25-38, харысаалгалыг секретарының 23-35, партийжи аныыраа киллизинниң 23-54, агитация болгаш пропаганда киллизинниң 37-13, колээ ажыл-агый киллизинниң 21-47, үлетүүр киллизинниң 22-64, чагаа, ажылчын болгаш колээ корреспонденгтилер база совет тургузуг болгаш аныыраа киллистериниң 21-27, иштики информация киллизинниң 20—60, бухгалтериянның 31-75, корректорларның 27-41. Солун келбейн барганда 32-75 телефонче лолгаар.

Тыва АССР-нин Министрлер Чөвүлелиниң чанында Парлалга эргелелиниң типографиязы. (Кызыл, Щетинкин — Бравченко кудумчузу, 1).

Солун неделяда үлды катап үнер

ТС—00404.